

«JUMBO A.E.E.»
ΟΜΙΛΟΣ ΕΠΙΧΕΙΡΗΣΕΩΝ



ΑΡ. Μ.Α.Ε: 7650/06/Β/86/04- Γ.Ε.ΜΗ 121653960000
ΚΥΠΡΟΥ 9 & ΥΔΡΑΣ, ΜΟΣΧΑΤΟ ΑΤΤΙΚΗΣ

**ΕΤΗΣΙΑ ΟΙΚΟΝΟΜΙΚΗ ΕΚΘΕΣΗ
ΓΙΑ ΤΗΝ ΟΙΚΟΝΟΜΙΚΗ ΧΡΗΣΗ 2014/2015
(01.07.2014 – 30.06.2015)**

ΒΑΣΕΙ ΤΟΥ ΑΡΘΡΟΥ 4 ΤΟΥ Ν. 3556/2007

Π Ε Ρ Ι Ε Χ Ο Μ Ε Ν Α

I.	Δηλώσεις των Μελών του Διοικητικού Συμβουλίου (σύμφωνα με το Ν. 3556/2007)	4
II.	Έκθεση Ελέγχου ανεξάρτητων Ορκωτών Ελεγκτών Λογιστών	5
III.	Ετήσια Έκθεση του Διοικητικού Συμβουλίου	7
IV.	Ετήσιες Οικονομικές Καταστάσεις	36
A.	ΚΑΤΑΣΤΑΣΗ ΛΟΓΑΡΙΑΣΜΟΥ ΑΠΟΤΕΛΕΣΜΑΤΩΝ	37
B.	ΚΑΤΑΣΤΑΣΗ ΣΥΝΟΛΙΚΩΝ ΕΣΟΔΩΝ	38
Γ.	ΚΑΤΑΣΤΑΣΗ ΟΙΚΟΝΟΜΙΚΗΣ ΘΕΣΗΣ.....	39
Δ.	ΕΝΟΠΟΙΗΜΕΝΗ ΚΑΤΑΣΤΑΣΗ ΜΕΤΑΒΟΛΩΝ ΙΔΙΩΝ ΚΕΦΑΛΑΙΩΝ	40
Ε.	ΚΑΤΑΣΤΑΣΗ ΜΕΤΑΒΟΛΩΝ ΙΔΙΩΝ ΚΕΦΑΛΑΙΩΝ ΜΗΤΡΙΚΗΣ ΕΤΑΙΡΕΙΑΣ	42
ΣΤ.	ΚΑΤΑΣΤΑΣΗ ΤΑΜΕΙΑΚΩΝ ΡΟΩΝ	44
Ζ.	ΣΗΜΕΙΩΣΕΙΣ ΕΠΙ ΤΩΝ ΕΤΗΣΙΩΝ ΕΤΑΙΡΙΚΩΝ ΚΑΙ ΕΝΟΠΟΙΗΜΕΝΩΝ ΟΙΚΟΝΟΜΙΚΩΝ ΚΑΤΑΣΤΑΣΕΩΝ ΤΗΣ 30ΗΣ ΙΟΥΝΙΟΥ 2015.....	45
1.	Πληροφορίες	45
2.	Φύση δραστηριοτήτων.....	45
3.	Πλαίσιο κατάρτισης των Οικονομικών Καταστάσεων.....	46
3.1	Αλλαγές σε Λογιστικές Αρχές.....	46
3.1.	1 Νέα πρότυπα, Διερμηνείες, Αναθεωρήσεις και Τροποποιήσεις υφιστάμενων προτύπων τα οποία έχουν τεθεί σε ισχύ και έχουν υιοθετηθεί από την Ευρωπαϊκή Ένωση.....	46
3.1.2	Νέα Πρότυπα, Διερμηνείες, αναθεωρήσεις και τροποποιήσεις υφιστάμενων Προτύπων τα οποία δεν έχουν ακόμα τεθεί σε ισχύ ή δεν έχουν εγκριθεί από την Ευρωπαϊκή Ένωση.....	49
3.2.	Σημαντικές λογιστικές κρίσεις, εκτιμήσεις και υποθέσεις.....	51
4.	Κύριες λογιστικές αρχές.....	53
4.1	Οικονομικές πληροφορίες κατά τομέα.....	53
4.2	Βάση ενοποίησης	53
4.3	Δομή του Ομίλου.....	54
4.4	Νόμισμα λειτουργίας, παρουσίασης και μετατροπή ξένων νομισμάτων.....	56
4.5	Ενσώματες ακινητοποιήσεις	57
4.6	Επενδύσεις σε Ακίνητα.....	58
4.7	Μειώσεις της αξίας περιουσιακών στοιχείων	58
4.8	Χρηματοοικονομικά μέσα.....	58
4.9	Αποθέματα	59
4.10	Εμπορικές απαιτήσεις	59
4.11	Ταμειακά διαθέσιμα και ισοδύναμα ταμειακών διαθεσίμων.....	60
4.12	Ίδια Κεφάλαια	60
4.13	Χρηματοοικονομικές Υποχρεώσεις.....	60
4.14	Δανειακές υποχρεώσεις	60
4.15	Μετατρέψιμα ομολογιακά δάνεια.....	61
4.16	Φορολογία εισοδήματος & αναβαλλόμενοι φόροι.....	61
4.17	Παροχές προς το προσωπικό	62
4.18	Προβλέψεις και ενδεχόμενες υποχρεώσεις/απαιτήσεις	63
4.19	Μισθώσεις.....	63
4.20	Αναγνώριση εσόδων και εξόδων	63
4.21	Διανομή μερισμάτων	64
5.	Σημειώσεις επί των Οικονομικών Καταστάσεων.....	65
5.1	Οικονομική πληροφόρηση κατά τομέα.....	65

5.2	Κόστος πωληθέντων	68
5.3	Έξοδα διάθεσης / διοίκησης	68
5.4	Λοιπά έσοδα και λοιπά έξοδα εκμετάλλευσης	69
5.5	Χρηματοοικονομικά έσοδα / έξοδα και Λοιπά χρηματοοικονομικά αποτελέσματα	69
5.6	Φόρος εισοδήματος	70
5.7	Κέρδη ανά μετοχή	70
5.8	Ενσώματες ακινητοποιήσεις	71
5.9	Επενδύσεις σε ακίνητα (εκμισθώσεις ακινήτων)	75
5.10	Επενδύσεις σε συνδεδεμένες επιχειρήσεις	76
5.11	Χρηματοοικονομικά μέσα ανά κατηγορία	77
5.11.1	Διαθέσιμα προς πώληση χρηματοοικονομικά μέσα	79
5.11.2	Αξιόγραφα για εμπορικούς σκοπούς – Παράγωγα χρηματοοικονομικά μέσα	80
5.11.3	Εύλογη αξία χρηματοοικονομικών μέσων	80
5.12	Λοιπές μακροπρόθεσμες απαιτήσεις	81
5.13	Αποθέματα	82
5.14	Πελάτες και λοιπές εμπορικές απαιτήσεις	82
5.15	Λοιπές απαιτήσεις	83
5.16	Λοιπά κυκλοφορούντα στοιχεία ενεργητικού	84
5.17	Μακροπρόθεσμες και Βραχυπρόθεσμες δεσμευμένες τραπεζικές καταθέσεις	84
5.18	Ταμειακά διαθέσιμα και ισοδύναμα	84
5.19	Ίδια Κεφάλαια	85
5.19.1	Μετοχικό κεφάλαιο	85
5.19.2	Αποθεματικά υπέρ το άρτιο- λοιπά αποθεματικά	86
5.20	Υποχρεώσεις παροχών προσωπικού λόγω εξόδου από την υπηρεσία	88
5.21	Δανειακές υποχρεώσεις	90
5.22	Μακροπρόθεσμα δάνεια	90
5.23	Χρηματοδοτικές μισθώσεις	90
5.24	Βραχυπρόθεσμες δανειακές υποχρεώσεις	91
5.25	Μακροπρόθεσμες υποχρεώσεις πληρωτέες την επόμενη χρήση	91
5.26	Λοιπές μακροπρόθεσμες υποχρεώσεις	91
5.27	Αναβαλλόμενες φορολογικές υποχρεώσεις	92
5.28	Προβλέψεις	93
5.29	Προμηθευτές και οι λοιπές υποχρεώσεις	94
5.30	Τρέχουσες φορολογικές υποχρεώσεις	94
5.31	Λοιπές βραχυπρόθεσμες υποχρεώσεις	94
5.32	Ταμειακές ροές από λειτουργικές δραστηριότητες	95
5.33	Δεσμεύσεις και ενδεχόμενες υποχρεώσεις/ απαιτήσεις	96
5.34	Ανέλεγκτες φορολογικά χρήσεις	96
6.	Συναλλαγές με συνδεδεμένα μέρη	97
7.	Παροχές στη Διοίκηση	99
8.	Δικαστικές και Διαιτητικές Διαδικασίες	100
9.	Αριθμός απασχολούμενου προσωπικού	100
10.	Πρόταση διανομής μερίσματος χρήσης 2014-2015	101
11.	Σκοποί και πολιτικές διαχείρισης κινδύνων	101
11.1	Συναλλαγματικός κίνδυνος	101
11.2	Ανάλυση ευαισθησίας κίνδυνου επιτοκίου	103
11.3	Ανάλυση πιστωτικού κινδύνου	103
11.4	Ανάλυση κινδύνου ρευστότητας	104
12.	Πολιτικές και διαδικασίες διαχείρισης κεφαλαίου	106
13.	Γεγονότα μετά την ημερομηνία της Κατάστασης Οικονομικής Θέσης	107

- V. Διαδικτυακός τόπος ανάρτησης των Εταιρικών και Ενοποιημένων Οικονομικών Καταστάσεων και των Οικονομικών καταστάσεων των θυγατρικών 109
- VI. Συνοπτικά Ετήσια Οικονομικά στοιχεία και πληροφορίες για τη χρήση 01/07/2014-30/06/2015
110

I. Δηλώσεις των Μελών του Διοικητικού Συμβουλίου (σύμφωνα με το Ν. 3556/2007)

Εμείς, τα μέλη του Διοικητικού Συμβουλίου της «JUMBO Α.Ε.Ε.»:

1. Απόστολος- Ευάγγελος Βακάκης, Πρόεδρος του Διοικητικού Συμβουλίου
2. Καλλιόπη Βερναδάκη, Διευθύνουσα Σύμβουλος
3. Ιωάννης Οικονόμου, Αντιπρόεδρος Δ.Σ.

υπό την ως άνω ιδιότητάς μας, ειδικώς προς τούτο ορισθέντες από το Διοικητικό Συμβούλιο της «JUMBO Α.Ε.Ε.» δηλώνουμε και βεβαιώνουμε με την παρούσα ότι εξ όσων γνωρίζουμε:

α. Οι συνημμένες Οικονομικές Καταστάσεις της «JUMBO Α.Ε.Ε.» για τη χρήση από 01/07/2014 έως 30/06/2015, οι οποίες καταρτίστηκαν σύμφωνα με τα ισχύοντα λογιστικά πρότυπα, απεικονίζουν κατά τρόπο αληθή τα στοιχεία του ενεργητικού και του παθητικού, την καθαρή θέση και τα αποτελέσματα χρήσεως της «JUMBO Α.Ε.Ε.», καθώς και των επιχειρήσεων που περιλαμβάνονται στην ενοποίηση εκλαμβανομένων ως σύνολο.

β. Η ετήσια έκθεση του Διοικητικού Συμβουλίου απεικονίζει κατά τρόπο αληθή την εξέλιξη, τις επιδόσεις και τη θέση της «JUMBO Α.Ε.Ε.», καθώς και των επιχειρήσεων που περιλαμβάνονται στην ενοποίηση εκλαμβανομένων ως σύνολο, συμπεριλαμβανομένης της περιγραφής των κυριότερων κινδύνων και αβεβαιοτήτων που αντιμετωπίζουν.

Μοσχάτο, 25 Σεπτεμβρίου 2015

Οι δηλούντες- βεβαιούντες

Απόστολος - Ευάγγελος Βακάκης

Βερναδάκη Καλλιόπη

Οικονόμου Ιωάννης

Πρόεδρος του Διοικητικού
Συμβουλίου

Διευθύνουσα Σύμβουλος

Αντιπρόεδρος του
Διοικητικού Συμβουλίου

II. Έκθεση Ελέγχου ανεξάρτητων Ορκωτών Ελεγκτών Λογιστών

Προς τους Μετόχους της Εταιρείας JUMBO ΑΝΩΝΥΜΗ ΕΜΠΟΡΙΚΗ ΕΤΑΙΡΕΙΑ

Έκθεση επί των Εταιρικών και Ενοποιημένων Οικονομικών Καταστάσεων

Ελέγξαμε τις συνημμένες εταιρικές και τις ενοποιημένες οικονομικές καταστάσεις της Εταιρείας JUMBO ΑΝΩΝΥΜΗ ΕΜΠΟΡΙΚΗ ΕΤΑΙΡΕΙΑ, οι οποίες αποτελούνται από την εταιρική και ενοποιημένη κατάσταση οικονομικής θέσης της 30ης Ιουνίου 2015, τις εταιρικές και ενοποιημένες καταστάσεις αποτελεσμάτων χρήσεως και συνολικών εσόδων, μεταβολών ιδίων κεφαλαίων και ταμειακών ροών της χρήσεως που έληξε την ημερομηνία αυτή, καθώς και περίληψη σημαντικών λογιστικών αρχών και μεθόδων και λοιπές επεξηγηματικές πληροφορίες.

Ευθύνη της Διοίκησης για τις Εταιρικές και Ενοποιημένες Οικονομικές Καταστάσεις

Η διοίκηση έχει την ευθύνη για την κατάρτιση και εύλογη παρουσίαση αυτών των εταιρικών και ενοποιημένων οικονομικών καταστάσεων σύμφωνα με τα Διεθνή Πρότυπα Χρηματοοικονομικής Αναφοράς, όπως αυτά έχουν υιοθετηθεί από την Ευρωπαϊκή Ένωση, όπως και για εκείνες τις εσωτερικές δικλίδες, που η διοίκηση καθορίζει ως απαραίτητες, ώστε να καθίσταται δυνατή η κατάρτιση εταιρικών και ενοποιημένων οικονομικών καταστάσεων απαλλαγμένων από ουσιώδη ανακρίβεια, που οφείλεται είτε σε απάτη είτε σε λάθος.

Ευθύνη του Ελεγκτή

Η δική μας ευθύνη είναι να εκφράσουμε γνώμη επί αυτών των εταιρικών και ενοποιημένων οικονομικών καταστάσεων με βάση τον έλεγχό μας. Διενεργήσαμε τον έλεγχό μας σύμφωνα με τα Διεθνή Πρότυπα Ελέγχου. Τα πρότυπα αυτά απαιτούν να συμμορφωνόμαστε με κανόνες δεοντολογίας, καθώς και να σχεδιάζουμε και διενεργούμε τον έλεγχο με σκοπό την απόκτηση εύλογης διασφάλισης για το εάν οι εταιρικές και ενοποιημένες οικονομικές καταστάσεις είναι απαλλαγμένες από ουσιώδη ανακρίβεια.

Ο έλεγχος περιλαμβάνει τη διενέργεια διαδικασιών για την απόκτηση ελεγκτικών τεκμηρίων, σχετικά με τα ποσά και τις γνωστοποιήσεις στις εταιρικές και τις ενοποιημένες οικονομικές καταστάσεις. Οι επιλεγόμενες διαδικασίες βασίζονται στην κρίση του ελεγκτή περιλαμβανομένης της εκτίμησης των κινδύνων ουσιώδους ανακρίβειας των εταιρικών και ενοποιημένων οικονομικών καταστάσεων, που οφείλεται είτε σε απάτη είτε σε λάθος. Κατά τη διενέργεια αυτών των εκτιμήσεων κινδύνου, ο ελεγκτής εξετάζει τις εσωτερικές δικλίδες που σχετίζονται με την κατάρτιση και εύλογη παρουσίαση των εταιρικών και ενοποιημένων οικονομικών καταστάσεων της εταιρείας, με σκοπό το σχεδιασμό ελεγκτικών διαδικασιών κατάλληλων για τις περιστάσεις, αλλά όχι με σκοπό την έκφραση γνώμης επί της αποτελεσματικότητας των εσωτερικών δικλίδων της εταιρείας. Ο έλεγχος περιλαμβάνει επίσης την αξιολόγηση της καταλληλότητας των λογιστικών αρχών και μεθόδων που χρησιμοποιήθηκαν και του εύλογου των εκτιμήσεων που έγιναν από τη διοίκηση, καθώς και αξιολόγηση της συνολικής παρουσίασης των εταιρικών και ενοποιημένων οικονομικών καταστάσεων.

Πιστεύουμε ότι τα ελεγκτικά τεκμήρια που έχουμε συγκεντρώσει είναι επαρκή και κατάλληλα για τη θεμελίωση της ελεγκτικής μας γνώμης.

Γνώμη

Κατά τη γνώμη μας, οι συνημμένες εταιρικές και ενοποιημένες οικονομικές καταστάσεις παρουσιάζουν εύλογα, από κάθε ουσιώδη άποψη, την οικονομική θέση της Εταιρείας JUMBO ΑΝΩΝΥΜΗ ΕΜΠΟΡΙΚΗ ΕΤΑΙΡΕΙΑ και των θυγατρικών αυτής κατά την 30η Ιουνίου 2015 και τη χρηματοοικονομική τους επίδοση και τις ταμειακές τους ροές για τη χρήση που έληξε την ημερομηνία αυτή σύμφωνα με τα Διεθνή Πρότυπα Χρηματοοικονομικής Αναφοράς, όπως αυτά έχουν υιοθετηθεί από την Ευρωπαϊκή Ένωση.

Αναφορά επί Άλλων Νομικών και Κανονιστικών Θεμάτων

- α) Στην Έκθεση Διαχείρισης του Διοικητικού Συμβουλίου περιλαμβάνεται δήλωση εταιρικής διακυβέρνησης, η οποία παρέχει τα πληροφοριακά στοιχεία που ορίζονται στην παράγραφο 3δ του άρθρου 43α του Κ.Ν 2190/1920.
- β) Επαληθεύσαμε τη συμφωνία και την αντιστοιχία του περιεχομένου της Έκθεσης Διαχείρισης του Διοικητικού Συμβουλίου με τις συνημμένες εταιρικές και ενοποιημένες οικονομικές καταστάσεις, στα πλαίσια των οριζόμενων από τα άρθρα 43α, 108 και 37 του Κ.Ν. 2190/1920.

Αθήνα, 25 Σεπτεμβρίου 2015

Οι Ορκωτοί Ελεγκτές Λογιστές

Βασίλης Καζάς
Α.Μ. Σ.Ο.Ε.Λ. 13281

Αθανασία Αραμπατζή
Α.Μ. Σ.Ο.Ε.Λ. 12821



III. Ετήσια Έκθεση του Διοικητικού Συμβουλίου

ΤΗΣ

«JUMBO ΑΝΩΝΥΜΗ ΕΜΠΟΡΙΚΗ ΕΤΑΙΡΕΙΑ»

ΕΠΙ ΤΩΝ ΕΝΟΠΟΙΗΜΕΝΩΝ ΟΙΚΟΝΟΜΙΚΩΝ ΚΑΤΑΣΤΑΣΕΩΝ

ΚΑΙ ΤΗΣ ΜΗΤΡΙΚΗΣ ΕΤΑΙΡΕΙΑΣ

ΓΙΑ ΤΗ ΧΡΗΣΗ ΑΠΟ 01.07.2014 ΕΩΣ 30.06.2015

Κύριοι Μέτοχοι,

Με βάση τις διατάξεις του νόμου 3556/2007, του νόμου 2190/1920 όπως ισχύει και του καταστατικού της Εταιρείας, σας υποβάλλουμε για την κλειόμενη εταιρική χρήση από 01.07.2014 έως 30.06.2015 την ενοποιημένη Έκθεση του Διοικητικού Συμβουλίου, η οποία περιλαμβάνει τις πληροφορίες των παραγράφων 2(γ), 6, 7 και 8 του άρθρου 4 του Ν. 3556/2007, του άρθρου 43^α παράγραφος 3, του άρθρου 107 παράγραφος 3 και του άρθρου 136 παρ. 2 του ΚΝ 2190/1920 και της απόφασης της Επιτροπής Κεφαλαιαγοράς 7/448/11.10.2007 άρθρο 2, τις Ενοποιημένες και Εταιρικές Οικονομικές Καταστάσεις της 30.06.2015, τις σημειώσεις επί των Οικονομικών Καταστάσεων της χρήσης αυτής που προβλέπουν τα Διεθνή Πρότυπα Χρηματοοικονομικής Αναφοράς, ως και την έκθεση ελέγχου ανεξάρτητων ορκωτών ελεγκτών λογιστών. Τέλος περιλαμβάνεται η Δήλωση Εταιρικής Διακυβέρνησης βάσει του Ν.3873/2010.

Στην παρούσα έκθεση παρατίθενται πληροφορίες της JUMBO Α.Ε.Ε. και του Ομίλου εταιρειών JUMBO, χρηματοοικονομικές πληροφορίες που στοχεύουν στην ενημέρωση των μετόχων και του επενδυτικού κοινού για την οικονομική κατάσταση και τα αποτελέσματα, τη συνολική πορεία και τις μεταβολές που επήλθαν κατά την κλειόμενη εταιρική χρήση από 01.07.2014 έως 30.06.2015, σημαντικά γεγονότα τα οποία έλαβαν χώρα και την επίδραση αυτών στις οικονομικές καταστάσεις της ίδιας χρήσης, περιγραφή των προοπτικών καθώς και των κυριότερων κινδύνων και αβεβαιοτήτων του Ομίλου και της Εταιρείας και παρατίθενται οι σημαντικές συναλλαγές που καταρτίστηκαν μεταξύ του εκδότη και συνδεδεμένων με αυτόν προσώπων.

**Α' ΑΠΟΛΟΓΙΣΜΟΣ ΓΙΑ ΤΗΝ ΚΛΕΙΟΜΕΝΗ ΧΡΗΣΗ
ΑΠΟ 01.07.2014 ΕΩΣ 30.06.2015**

Κύκλος εργασιών: Ο κύκλος εργασιών του Ομίλου έφθασε τα 582,55 εκατ. ευρώ, εμφανίζοντας αύξηση της τάξης του 7,51% σε σχέση με την προηγούμενη χρήση 2013/2014 που ήταν 541,85 εκατ. ευρώ και μάλιστα σε μία δύσκολη περίοδο για το ελληνικό λιανεμπόριο. Ο κύκλος εργασιών της Εταιρείας ανήλθε σε 518,97 εκατ. ευρώ, εμφανίζοντας αύξηση της τάξης του 5,58% σε σχέση με την προηγούμενη χρήση 2013/2014 που ήταν 491,56 εκατ. ευρώ.

Ο Όμιλος σε μία από τις πιο δύσκολες περιόδους για το ελληνικό λιανεμπόριο συνέχισε την υλοποίηση του επενδυτικού του σχεδίου. Στην Ελλάδα, τον Αύγουστο του 2014 ξεκίνησε η λειτουργία του νέου καταστήματος στον Ίασμο (9.000 τετραγωνικών μέτρων) ενώ επαναλειτούργησε, πλήρως ανακαινισμένο το κατάστημα του Πειραιά. Επίσης τον Ιούνιο του 2015 ξεκίνησε η λειτουργία του νέου ενοικιαζόμενου καταστήματος στην Τρίπολη (9.000 τετραγωνικών μέτρων). Τον Οκτώβριο του 2014 ξεκίνησε η λειτουργία του νέου ιδιόκτητου καταστήματος του Ομίλου στη Ρουμανία και συγκεκριμένα στο Βουκουρέστι (12.000 τ.μ.), τον Νοέμβριο του 2014 ξεκίνησε το νέο ιδιόκτητο κατάστημα στην πόλη Oradea (12.000 τ.μ.), τον Μάρτιο του 2015 ξεκίνησε το νέο ιδιόκτητο κατάστημα στην πόλη Arad (12.000 τ.μ.) και τον Ιούνιο του 2015 ξεκίνησε το νέο ιδιόκτητο κατάστημα στην πόλη Ploiesti (12.000 τ.μ.). Όσον αφορά την Κύπρο τον Νοέμβριο του 2014 ξεκίνησε τη λειτουργία του, το νέο ιδιόκτητο JUMBO στην Λεμεσό (12.000 τ.μ.).

Στα πλαίσια της στρατηγικής και αξιοποίησης του δικτύου της, η εταιρεία τον Φεβρουάριο του 2015 προχώρησε στον τερματισμό λειτουργίας του ενοικιαζόμενου καταστήματός της σε εμπορικό κέντρο στον Ασπρόπυργο. Στην απόφαση αυτή συνέβαλε η γενικότερη απαξίωση που είχε συντελεστεί στο

εμπορικό κέντρο. Τον Ιούλιο του 2014 η Εταιρεία προχώρησε στην αγορά όμορου οικοπέδου στο κατάστημα της Νίκαιας συνολικής επιφάνειας 4.531,16 τμ έναντι ποσού € 550.000. Τον Μάρτιο του 2015 η εταιρεία προχώρησε στην επέκταση του ιδιόκτητου καταστήματος Λιμάνι Πειραιά με την αγορά επιπλέον 456,49τμ έναντι ποσού € 785.000.

Κατά την 30.06.2015 το Jumbo αριθμούσε 72 καταστήματα όπου τα 53 βρίσκονται στην Ελλάδα, 5 στην Κύπρο, 8 στη Βουλγαρία και 6 στη Ρουμανία ενώ ο Όμιλος διαθέτει και το ηλεκτρονικό κατάστημα e-Jumbo.

Μικτά κέρδη εκμετάλλευσης: Κατά την κλειόμενη χρήση ο Όμιλος κατάφερε να διατηρήσει το περιθώριο των μικτών κερδών σε υψηλά επίπεδα στα 53,16% από 53,12% την προηγούμενη χρήση.

Αντίστοιχα για την Εταιρεία το περιθώριο μικτών κερδών διαμορφώθηκε στην κλειόμενη χρήση σε 46,63% σε σχέση με την προηγούμενη χρήση 2013/2014 που ήταν 47,62%.

Αποτελέσματα προ τόκων, φόρων, επενδυτικών αποτελεσμάτων και αποσβέσεων (EBITDA): Τα αποτελέσματα προ τόκων, φόρων, επενδυτικών αποτελεσμάτων και αποσβέσεων σε επίπεδο Ομίλου ανήλθαν σε 159,26 εκατ. ευρώ από 146,52 εκατ. ευρώ που ήταν την προηγούμενη χρήση και το περιθώριο EBITDA σε 27,34% από 27,04%. Σε επίπεδο Εταιρείας τα αποτελέσματα προ τόκων, φόρων, επενδυτικών αποτελεσμάτων και αποσβέσεων ανήλθαν σε 120,02 εκατ. ευρώ από 114,66 εκατ. ευρώ που ήταν την προηγούμενη χρήση και το περιθώριο EBITDA σε 23,13% από 23,33%. Η διατήρηση του δείκτη οφείλεται στην προσπάθεια συγκράτησης των δαπανών.

Κέρδη μετά από φόρο εισοδήματος: Τα Καθαρά Ενοποιημένα Κέρδη μετά από φόρους ανήλθαν σε 104,84 εκατ. ευρώ έναντι αυτών της αντίστοιχης περσινής χρήσης που ήταν 101,25 εκατ. ευρώ, δηλαδή αυξημένα κατά 3,54%.

Τα Καθαρά κέρδη μετά από φόρους της Εταιρείας ανήλθαν σε 74,66 εκατ. ευρώ έναντι αυτών της αντίστοιχης περσινής χρήσης που ήταν 73,03 εκατ. ευρώ, δηλαδή αυξημένα κατά 2,24%.

Καθαρές ταμειακές ροές από λειτουργικές δραστηριότητες: Οι καθαρές ταμειακές ροές από λειτουργικές δραστηριότητες του Ομίλου ανήλθαν σε 128,91 εκατ. ευρώ από 122,15 εκατ. ευρώ. Με κεφαλαιουχικές δαπάνες 59,15 εκατ. ευρώ το 2014/2015, οι καθαρές ταμειακές ροές μετά από επενδυτικές και λειτουργικές δραστηριότητες σε επίπεδο Ομίλου ανήλθαν σε 75,68 εκατ. ευρώ το 2014/2015 από 100,68 εκατ. ευρώ το 2013/2014. Τα ταμειακά διαθέσιμα και ισοδύναμα ανήλθαν σε 298,92 εκατ. ευρώ το 2014/2015 από 287,57 εκατ. ευρώ το 2013/2014.

Οι καθαρές ταμειακές ροές από λειτουργικές δραστηριότητες της Εταιρείας ανήλθαν σε 66,69 εκατ. ευρώ από 92,11 εκ. ευρώ. Με κεφαλαιουχικές δαπάνες 12,13 εκατ. ευρώ το 2014/2015 οι καθαρές ταμειακές ροές μετά από επενδυτικές και λειτουργικές δραστηριότητες ανήλθαν σε 39,05 εκατ. ευρώ το 2014/2015 από 89,34 εκατ. ευρώ το 2013/2014. Τα ταμειακά διαθέσιμα και ισοδύναμα ανήλθαν σε 169,89 εκατ. ευρώ το 2014/2015 από 195,37 εκατ. ευρώ το 2013/2014.

Κέρδη ανά μετοχή: Τα βασικά Κέρδη ανά μετοχή του Ομίλου διαμορφώθηκαν σε 0,7705 ευρώ έναντι 0,7443 ευρώ της προηγούμενης χρήσης, ήτοι αυξημένα κατά 3,52% και τα Κέρδη ανά μετοχή της Εταιρείας διαμορφώθηκαν σε 0,5488 ευρώ αυξημένα κατά 2,24% σε σχέση με την προηγούμενη χρήση που ήταν 0,5368 ευρώ.

Τα κέρδη/ (ζημιές) ανά μετοχή υπολογίστηκαν με βάση των επιμερισμό των κερδών/ (ζημιών) , μετά από φόρους, επί του συνολικού σταθμισμένου αριθμού των μετοχών της μητρικής. Σύμφωνα με το ΔΛΠ 33, ο υπολογισμός των κερδών/ (ζημιών) ανά μετοχή για την συγκριτική χρήση έγινε, λαμβάνοντας υπόψη και τις δωρεάν μετοχές αναλογία μία (1) νέα προς είκοσι δύο (22) παλιές με βάση την απόφαση της Έκτακτης Καταστατικής Γενικής Συνέλευσης των μετόχων στις 12/2/2014.

Αναπόσβεστα Πάγια Στοιχεία του Ενεργητικού: Κατά την 30.06.2015, τα Αναπόσβεστα Πάγια Στοιχεία του Ομίλου ανέρχονταν σε 504,00 εκατ. ευρώ και αντιστοιχούν στο 46,22% του Συνολικού Ενεργητικού του Ομίλου, έναντι αυτών της προηγούμενης χρήσης που ήταν 452,36 εκατ. ευρώ και αντιστοιχούσαν στο 43,75% του Συνολικού Ενεργητικού του Ομίλου.

Κατά την 30.06.2015, τα Αναπόσβεστα Πάγια Στοιχεία της Εταιρείας ανέρχονταν σε 295,50 εκατ. ευρώ και αντιστοιχούν στο 32,35% του Συνολικού Ενεργητικού της Εταιρείας, έναντι αυτών της προηγούμενης χρήσης που ήταν 300,83 εκατ. ευρώ και αντιστοιχούσαν στο 33,83% του Συνολικού

Ενεργητικού.

Οι καθαρές επενδύσεις για αγορά παγίων στοιχείων της Εταιρείας για την κλειόμενη χρήση ανήλθαν σε € 12.510χιλ. και του Ομίλου σε € 75.897 χιλ.

Αποθέματα: Τα Αποθέματα του Ομίλου κατά την 30.06.2015 ανήλθαν σε 197,79 εκατ. ευρώ έναντι 186,18 εκατ. ευρώ την προηγούμενη χρήση και αντιπροσωπεύουν το 18,14% του Συνολικού Ενοποιημένου Ενεργητικού έναντι 18,01% την προηγούμενη χρήση. Τα Αποθέματα της Εταιρείας ανήλθαν σε 172,70 εκατ. ευρώ έναντι 166,01 εκατ. ευρώ την προηγούμενη χρήση και αντιπροσωπεύουν ποσοστό του Συνολικού Ενεργητικού της Εταιρείας το οποίο ανέρχεται σε 18,91% έναντι 18,67%.

Μακροπρόθεσμες τραπεζικές υποχρεώσεις: Κατά την ίδια ημερομηνία, οι μακροπρόθεσμες τραπεζικές υποχρεώσεις του Ομίλου και της Εταιρείας ανήλθαν σε 143,92 εκατ. ευρώ, ήτοι 13,20% του Συνολικού Παθητικού (Εταιρείας 15,75%) έναντι 143,68 εκατ. ευρώ σε επίπεδο Ομίλου και Εταιρείας που ήταν την 30/06/2014.

Ίδια Κεφάλαια: Τα Ενοποιημένα Ίδια Κεφάλαια ποσού 797,21 εκατ. ευρώ έναντι ποσού 744,51 εκατ. ευρώ της προηγούμενης χρήσης, αντιπροσωπεύουν ποσοστό 73,12% του Συνολικού Παθητικού του Ομίλου. Τα Ίδια Κεφάλαια της Μητρικής ποσού 633,42 εκατ. ευρώ έναντι 608,24 εκατ. ευρώ της προηγούμενης χρήσης αντιπροσωπεύουν το 69,34% του Συνολικού Παθητικού της Εταιρείας. Η αύξηση των Ιδίων Κεφαλαίων οφείλεται κατά κύριο λόγο στην κερδοφορία του Ομίλου και της Εταιρείας.

Δείκτες Καθαρού δανεισμού: Κατά την κλειόμενη χρήση τα ταμειακά διαθέσιμα του Ομίλου ήταν ανώτερα του συνολικού ποσού των δανειακών υποχρεώσεων του, κατά το ποσό των 152,12 εκατ. ευρώ με συνέπεια ο καθαρός δανεισμός να καταστεί αρνητικός στις 30/06/2015. Την 30/06/2014 τα ταμειακά διαθέσιμα του Ομίλου ήταν ανώτερα του συνολικού ποσού των δανειακών υποχρεώσεων του, κατά το ποσό των 122,48 εκατ. ευρώ με συνέπεια ο καθαρός δανεισμός να είχε καταστεί αρνητικός.

Κατά την κλειόμενη χρήση τα ταμειακά διαθέσιμα της Εταιρείας ήταν ανώτερα του συνολικού ποσού των δανειακών υποχρεώσεων του, κατά το ποσό των 23,31 εκατ. ευρώ με συνέπεια ο καθαρός δανεισμός να καταστεί αρνητικός στις 30/06/2015. Την 30/06/2014 τα ταμειακά διαθέσιμα της Εταιρείας ήταν ανώτερα του συνολικού ποσού των δανειακών υποχρεώσεων του, κατά το ποσό των 30,29 εκατ. ευρώ με συνέπεια ο καθαρός δανεισμός να είχε καταστεί αρνητικός.

Παράγοντες δημιουργίας αξίας και μέτρησης επιδόσεων

Ο Όμιλος αναγνωρίζει τέσσερις γεωγραφικούς τομείς Ελλάδα, Κύπρο, Βουλγαρία και Ρουμανία ως λειτουργικούς τομείς. Οι ανωτέρω γεωγραφικοί τομείς είναι αυτοί που χρησιμοποιούνται από την Διοίκηση της επιχείρησης για εσωτερικούς σκοπούς. Οι στρατηγικές αποφάσεις της διοίκησης λαμβάνονται με βάση τα αναπροσαρμοσμένα λειτουργικά αποτελέσματα του κάθε παρουσιαζόμενου τομέα, τα οποία χρησιμοποιούνται για την μέτρηση της αποδοτικότητάς τους.

Την χρήση που έληξε την 30/06/2015 το συνολικό ποσό των κερδών προ φόρων, χρηματοδοτικών και επενδυτικών αποτελεσμάτων που κατανεμήθηκε μεταξύ των τεσσάρων τομέων ανερχόταν σε ποσό 163,19 εκατ. ευρώ ενώ το ποσό το οποίο δεν είχε κατανεμηθεί ανερχόταν σε ζημία ύψους 25,26 εκατ. ευρώ. Στο τελευταίο αυτό ποσό περιλαμβάνονται διάφορα έξοδα που δεν κατανεμήθηκαν (το σύνολο των κατανεμημένων και μη κατανεμημένων αποτελεσμάτων, ποσό 137,94 εκατ. ευρώ αποτελεί το κέρδος προ φόρων, χρηματοδοτικών και επενδυτικών αποτελεσμάτων για την κλειόμενη χρήση).

Αντίστοιχα για την χρήση που έληξε την 30/06/2014 το συνολικό ποσό των κερδών προ φόρων, χρηματοδοτικών και επενδυτικών αποτελεσμάτων που κατανεμήθηκε μεταξύ των τεσσάρων τομέων ανερχόταν σε ποσό 149,24 εκατ. ευρώ ενώ το ποσό το οποίο δεν είχε κατανεμηθεί ανερχόταν σε ζημία ύψους 22,12 εκατ. ευρώ. Στο τελευταίο αυτό ποσό περιλαμβάνονται διάφορα έξοδα που δεν κατανέμονται (το σύνολο των κατανεμημένων και μη κατανεμημένων αποτελεσμάτων, ποσό 127,12 εκατ. ευρώ αποτελεί το κέρδος προ φόρων, χρηματοδοτικών και επενδυτικών αποτελεσμάτων για την προηγούμενη χρήση).

Ο τομέας της Ελλάδας αποτέλεσε για την χρήση 01.07.2014-30.06.2015 το 75,17% του κύκλου εργασιών του Ομίλου ενώ συνεισέφερε και το 72,86% των κατανεμημένων κερδών προ φόρων,

χρηματοδοτικών και επενδυτικών αποτελεσμάτων. Για την αντίστοιχη περσινή χρήση ο τομέας αυτός αποτελούσε το 78,55% του κύκλου εργασιών ενώ είχε συνεισφέρει και το 76,06% των κατανεμημένων κερδών προ φόρων, χρηματοδοτικών και επενδυτικών αποτελεσμάτων.

Ο τομέας της Κύπρου αποτέλεσε για την χρήση 01.07.2014-30.06.2015 το 12,88% του κύκλου εργασιών του Ομίλου ενώ συνεισέφερε και το 16,96% των κατανεμημένων κερδών προ φόρων, χρηματοδοτικών και επενδυτικών αποτελεσμάτων. Για την αντίστοιχη περσινή χρήση ο τομέας αυτός αποτελούσε το 12,35% του κύκλου εργασιών ενώ είχε συνεισφέρει και το 16,70% των κατανεμημένων κερδών προ φόρων, χρηματοδοτικών και επενδυτικών αποτελεσμάτων.

Ο τομέας της Βουλγαρίας αποτέλεσε για την χρήση 01.07.2014-30.06.2015 το 7,78% του κύκλου εργασιών του Ομίλου ενώ συνεισέφερε και το 6,79% των κατανεμημένων κερδών προ φόρων, χρηματοδοτικών και επενδυτικών αποτελεσμάτων. Για την αντίστοιχη περσινή χρήση ο τομέας αυτός αποτελούσε το 7,47% του κύκλου εργασιών ενώ είχε συνεισφέρει και το 5,80% των κατανεμημένων κερδών προ φόρων, χρηματοδοτικών και επενδυτικών αποτελεσμάτων.

Ο τομέας της Ρουμανίας αποτέλεσε για την χρήση 01.07.2014-30.06.2015 το 4,17% του κύκλου εργασιών του Ομίλου ενώ συνεισέφερε και το 3,39% των κατανεμημένων κερδών προ φόρων, χρηματοδοτικών και επενδυτικών αποτελεσμάτων. Για την αντίστοιχη περσινή χρήση ο τομέας αυτός αποτελούσε το 1,63% του κύκλου εργασιών ενώ είχε συνεισφέρει και το 1,44% των κατανεμημένων κερδών προ φόρων, χρηματοδοτικών και επενδυτικών αποτελεσμάτων.

Ο Όμιλος αξιολογεί τα αποτελέσματα και την απόδοσή του σε μηνιαία βάση εντοπίζοντας έγκαιρα και αποτελεσματικά αποκλίσεις από τους στόχους και λαμβάνει διορθωτικά μέτρα. Η αποδοτικότητα του Ομίλου μετράται κάνοντας χρήση χρηματοοικονομικών δεικτών απόδοσης που χρησιμοποιούνται διεθνώς:

ROCE (Return on Capital Employed)- «Αποδοτικότητα συνολικών απασχολούμενων κεφαλαίων»: Ο δείκτης διαιρεί τα κέρδη μετά φόρων με τα συνολικά απασχολούμενα κεφάλαια τα οποία είναι το άθροισμα του Μ.Ο της Καθαρής Θέσης των δύο τελευταίων ετών και του Μ.Ο. του συνόλου των δανειακών υποχρεώσεων των δύο τελευταίων ετών. Ο δείκτης ανήλθε:

- για τον Όμιλο: κλειόμενη χρήση 11,31%, προηγούμενη 11,92%
- για την Εταιρεία: κλειόμενη χρήση 9,61%, προηγούμενη 10,03%

ROE (Return on Equity) - «Αποδοτικότητα Ιδίων Κεφαλαίων»: Ο δείκτης διαιρεί τα κέρδη μετά φόρων με το μέσο όρο της Καθαρής Θέσης των δύο τελευταίων ετών και ανήλθε:

- για τον Όμιλο: κλειόμενη χρήση 13,60%, προηγούμενη 14,64%
- για την Εταιρεία: κλειόμενη χρήση 12,03%, προηγούμενη 12,79%

B. ΣΗΜΑΝΤΙΚΑ ΓΕΓΟΝΟΤΑ ΚΑΤΑ ΤΗΝ ΚΛΕΙΟΜΕΝΗ ΧΡΗΣΗ

Σημαντικά γεγονότα τα οποία έλαβαν χώρα στην κλειόμενη χρήση 2014/2015 και είχαν θετική ή αρνητική επίδραση στις ετήσιες οικονομικές καταστάσεις είναι τα κατωτέρω αναφερόμενα.

Στις 28 Αυγούστου 2014, επικυρώθηκε η αύξηση του μετοχικού κεφαλαίου της Τράπεζας Κύπρου από τους μετόχους της τράπεζας με τιμή ανά μετοχή στα € 0,24. Η JUMBO TRADING LTD προχώρησε στην αγορά 26.117.453 μετοχών της Τράπεζας Κύπρου συνολικής αξίας € 6.268.188. Η τιμή της μετοχής στο κλείσιμο της 30/06/2015 ήταν € 0,195, από την αποτίμηση των μετοχών στις 30/06/2015 προέκυψε ζημιά ποσό € 2.394.774 η οποία απεικονίζεται στην κατάσταση των Λοιπών Εσόδων των Ετήσιων Οικονομικών Καταστάσεων.

Κατά τον Αύγουστο, Σεπτέμβριο, Δεκέμβριο του 2014 και Ιούνιο του 2015 η θυγατρική JUMBO EC.R SRL προέβη σε τέσσερις αυξήσεις του Μετοχικού της Κεφαλαίου συνολικού ύψους € 46 εκατ. Το μετοχικό κεφάλαιο της θυγατρικής μετά τις ανωτέρω αυξήσεις ανέρχεται την 30.06.2015 σε € 48,9 εκατ. Όλες οι παραπάνω αυξήσεις καλύφθηκαν κατά 100% από την μητρική Εταιρεία. Το ποσό

των 20,7εκατ. που αφορά την αύξηση Μετοχικού Κεφαλαίου τον Ιούνιο του 2015 καταβλήθηκε τον Ιούλιο του 2015.

Η Ετήσια Τακτική Γενική Συνέλευση των μετόχων που πραγματοποιήθηκε στις 17.10.2014 ενέκρινε μεταξύ άλλων την διανομή μερίσματος από τα κέρδη της εταιρικής χρήσης 2013-2014 μικτού ποσού ευρώ 24.490.756,62, ήτοι ευρώ 0,18 (μικτό ποσό) ανά μετοχή, από το οποίο ποσό βάσει του άρθρου 6 του ν. 4110/2013, εφόσον απαιτείται, παρακρατείται ο αναλογούν στα μερίσματα φόρος ποσοστού 10% και συνεπώς το τελικώς καταβαλλόμενο ποσό του μερίσματος ανά μετοχή ανήλθε σε ευρώ 0,162 (καθαρό ποσό). Η πληρωμή του ανωτέρου μερίσματος ξεκίνησε στις 30.10.2014.

Η JUMBO ΑΕΕ προχώρησε στην τρέχουσα χρήση σε επέκταση της συνεργασίας με την εταιρεία Kid Zone. Η συνεργάτιδα εταιρεία με την επωνυμία Kid Zone επέκτεινε τη δραστηριότητά της με το άνοιγμα ενός καταστήματος στο Κόσσοβο όπου ξεκίνησε τη λειτουργία του τον Νοέμβριο 2014.

Η Έκτακτη Γενική Συνέλευση που πραγματοποιήθηκε στις 12/12/2014, αποφάσισε τη διανομή στους δικαιούχους μετόχους της εταιρείας έκτακτου μερίσματος ίσου με ευρώ 0,18 ανά μετοχή (μικτό ποσό), από φορολογηθέντα και μη διανεμηθέντα κέρδη προηγούμενων χρήσεων και συγκεκριμένα της χρήσης που έκλεισε στις 30/06/2013. Από το ανωτέρω ποσό βάσει του άρθρου 6 του ν. 4110/2013, εφόσον απαιτείται, παρακρατείται ο αναλογούν στα μερίσματα φόρος ποσοστού 10% και συνεπώς το τελικώς καταβαλλόμενο ποσό του μερίσματος ανά μετοχή ανήλθε σε ευρώ 0,162 (καθαρό ποσό). Η πληρωμή του ανωτέρου μερίσματος ξεκίνησε στις 05/01/2015. Η ανωτέρω απόφαση τελεί υπό την έγκριση της Ετήσιας Τακτικής Γενικής Συνέλευσης που θα λάβει χώρα στις 11.11.2015.

Στις 17/2/2015 ολοκληρώθηκε από την «JUMBO TRADING LTD» η απόκτηση του 100% του μετοχικού κεφαλαίου της εταιρείας «Rimokin Properties Ltd» από την «ΤΡΑΠΕΖΑ ΚΥΠΡΟΥ ΔΗΜΟΣΙΑ ΕΤΑΙΡΕΙΑ ΛΙΜΙΤΕΔ» με την καταβολή σε μετρητά ποσού 6,19 εκατ. ευρώ από το συνολικό συμφωνηθέν τίμημα των 9,69 εκατ. ευρώ και ανέλαβε την υποχρέωση να καταβάλει το υπόλοιπο του τιμήματος ποσού 3,5 εκατ. ευρώ εντός των επόμενων 12 μηνών σύμφωνα με τους σχετικούς όρους της μεταξύ τους σύμβασης. Η εταιρεία «Rimokin Properties Ltd» κατά την απόκτηση του 100% των μετοχών της από την «JUMBO TRADING LTD» είχε ονομαστικό κεφάλαιο 1.001 ευρώ (1.001 μετοχές ονομαστικής αξίας 1 ευρώ η κάθε μία), αποθεματικό υπέρ το άρτιο 9,69 εκατ. ευρώ και ως μοναδικό περιουσιακό στοιχείο ακίνητο σε Εμπορικό Κέντρο στη Λεμεσό, το οποίο ιδιοχρησιμοποιείται ως κατάστημα από την θυγατρική «JUMBO TRADING LTD». Οι εταιρείες του Ομίλου με τις αντίστοιχες καταστατικές διευθύνσεις τους, ποσοστό, είδος συμμετοχής και μέθοδο ενοποίησης που περιλαμβάνονται στις Οικονομικές Καταστάσεις παρατίθενται αναλυτικά στη σημείωση 4.3 των Ετήσιων Οικονομικών Καταστάσεων.

Στις 13/03/2015 η «Jumbo Trading LTD» απέκτησε το 100% του μετοχικού κεφαλαίου της εταιρείας «Geocam Holdings Limited» και της εταιρείας «Geoform Limited» έναντι ποσού € 2.000 έκαστη. Οι εταιρείες του Ομίλου με τις αντίστοιχες καταστατικές διευθύνσεις τους, ποσοστό, είδος συμμετοχής και μέθοδο ενοποίησης που περιλαμβάνονται στις Οικονομικές Καταστάσεις παρατίθενται αναλυτικά στη σημείωση 4.3 των Ετήσιων Οικονομικών Καταστάσεων.

Γ' ΔΙΑΧΕΙΡΙΣΗ ΚΙΝΔΥΝΩΝ

Ο Όμιλος είναι εκτεθειμένος σε πολλαπλούς χρηματοοικονομικούς κινδύνους όπως ο κίνδυνος της αγοράς (διακυμάνσεις στις συναλλαγματικές ισοτιμίες, τα επιτόκια, οι τιμές των προμηθευτών κτλ.), πιστωτικός κίνδυνος και κίνδυνος ρευστότητας. Το πρόγραμμα διαχείρισης κινδύνων του ομίλου στοχεύει στον περιορισμό της αρνητικής επίδρασης στα χρηματοοικονομικά αποτελέσματα του ομίλου που προκύπτει από την αδυναμία πρόβλεψης των χρηματοοικονομικών αγορών και τη διακύμανση στις μεταβλητές του κόστους και των πωλήσεων.

Η πολιτική διαχείρισης κινδύνων εφαρμόζεται από την Διοίκηση του Ομίλου η οποία αξιολογεί τους κινδύνους που σχετίζονται με τις δραστηριότητες και τις λειτουργίες του ομίλου, προβαίνει σε σχεδιασμό της μεθοδολογίας και επιλογή των κατάλληλων χρηματοοικονομικών προϊόντων για την μείωση των κινδύνων.

Τα χρηματοοικονομικά μέσα του Ομίλου αποτελούνται κυρίως από καταθέσεις σε τράπεζες, εμπορικούς χρεώστες και πιστωτές, μερίσματα πληρωτέα και υποχρεώσεις από χρηματοδοτικές μισθώσεις και δάνεια.

Τρέχουσες Συνθήκες Ελληνικής Οικονομίας

Η μη επίτευξη συμφωνίας μεταξύ της Ελληνικής Κυβέρνησης και των διεθνών θεσμικών αρχών μέχρι και την ημερομηνία λήξης της παράτασης του προγράμματος χρηματοδότησης της Ελλάδας (30/06/2015) οδήγησε στην Πράξη Νομοθετικού Περιεχομένου της 28/06/2015 με την οποία οι Ελληνικές τράπεζες τέθηκαν σε αργία ενώ ταυτόχρονα επιβλήθηκαν έλεγχοι στη κίνηση κεφαλαίων (capital controls) με απόφαση του Υπουργείου Οικονομικών. Με τη νέα Πράξη Νομοθετικού Περιεχομένου της 18/07/2015, αποφασίστηκε η παύση της τραπεζικής αργίας αλλά παραμένουν σε ισχύ, έστω και με διαφοροποιήσεις, οι περιορισμοί στην κίνηση των κεφαλαίων. Την 14/08/2015 το Ελληνικό Κοινοβούλιο ενέκρινε την κύρωση του σχεδίου σύμβασης οικονομικής ενίσχυσης της Ελλάδας από τον Ευρωπαϊκό Μηχανισμό Σταθερότητας και ρυθμίσεις για την υλοποίηση της συμφωνίας χρηματοδότησης, ενώ στη συνέχεια η Ελληνική Κυβέρνηση παρατητήθηκε και διενεργήθηκαν εκλογές στις 20/09/2015.

Η Διοίκηση του Ομίλου μετά και από την εμπειρία της επιβολής περιορισμού κεφαλαίων στην Κύπρο είχε προετοιμαστεί λάβει τα αναγκαία μέτρα ώστε να αντιμετωπίσει με επάρκεια τις επιπτώσεις από την επιβολή περιορισμού κεφαλαίων στην Ελλάδα. Συγκεκριμένα:

- α) ο Όμιλος διέθετε επαρκή αποθέματα για την αδιάκοπη τροφοδοσία των καταστημάτων του,
- β) η Εταιρεία καθώς και οι θυγατρικές της ήταν επαρκώς κεφαλαιοποιημένες, χωρίς προβλήματα ρευστότητας και με τα ταμειακά διαθέσιμα να υπερβαίνουν τις δανειακές υποχρεώσεις,
- γ) ο Όμιλος έχει σημαντική παρουσία στην Ελλάδα ωστόσο λόγω της εξωστρέφειας του το 27% των εσόδων του αφορά τη δραστηριότητά του σε άλλες χώρες. Σε συνδυασμό με τις υπάρχουσες προβλέψεις για την εκτέλεση των εισαγωγών υπερκαλύπτονται οι ανάγκες του Ομίλου.

Με βάση την γενικότερη αξιολόγηση που έγινε, η Διοίκηση του Ομίλου έχει συμπεράνει ότι δεν απαιτείται να αναγνωριστούν προβλέψεις ή χρεώσεις απομείωσης για τη χρήση που έληξε στις 30 Ιουνίου 2015.

Η Διοίκηση του Ομίλου εκτιμά διαρκώς την κατάσταση και τις πιθανές επιπτώσεις, και λαμβάνει όλα τα αναγκαία μέτρα για τη διατήρηση της βιωσιμότητας του Ομίλου, την ελαχιστοποίηση τυχόν επιπτώσεων στις δραστηριότητες του Ομίλου και την επέκταση των εργασιών του στο παρόν επιχειρηματικό και οικονομικό περιβάλλον. Παρόλα αυτά όμως θα πρέπει να σημειωθεί ότι η βιωσιμότητα της εταιρείας είναι άρρηκτα συνδεδεμένη με την βιωσιμότητα της χώρας, στην προσπάθειά της για ανασυγκρότηση μέσα στο Ευρωπαϊκό περιβάλλον.

Συναλλαγματικός Κίνδυνος

Ο Όμιλος δραστηριοποιείται σε διεθνές επίπεδο και συνεπώς είναι εκτεθειμένος σε κίνδυνο συναλλαγματικών ισοτιμιών που προκύπτουν κυρίως από το δολάριο των ΗΠΑ και το Λέι Ρουμανίας (RON). Αυτό το είδος κινδύνου κυρίως προκύπτει από εμπορικές συναλλαγές σε ξένο νόμισμα και την δραστηριοποίηση του Ομίλου μέσω της θυγατρικής εταιρείας στην Ρουμανία. Ο Όμιλος αντιμετωπίζει τον κίνδυνο αυτό με την στρατηγική της έγκαιρης αποθεματοποίησης που ακολουθείται η οποία παρέχει την δυνατότητα αγοράς αποθεμάτων με ευνοϊκότερες τιμές ενώ δίνεται η δυνατότητα επανεξέτασης της εκάστοτε τιμολογιακής πολιτικής μέσω της κύριας δραστηριότητάς της που είναι η λιανική πώληση.

Κίνδυνος Επιτοκίου

Στις 21/05/2014 υπογράφηκε μεταξύ της μητρικής εταιρείας και πιστωτικού ιδρύματος, σύμβαση κάλυψης κοινού Ομολογιακού Δανείου, πενταετούς διάρκειας με ανώτατο ποσό μέχρι 145 εκατ. ευρώ με συμφέροντες όρους για την εταιρεία. Το επιτόκιο δανεισμού ανέρχεται σε euribor εξαμήνου + 4% περιθώριο. Το κεφάλαιο του δανείου θα εξοφληθεί εφάπαξ στη λήξη του.

Πιστωτικός Κίνδυνος

Το μεγαλύτερο μέρος των πωλήσεων του Ομίλου είναι σε λιανικές πωλήσεις, οι οποίες πραγματοποιούνται ως επί τον πλείστον τοις μετρητοίς, οι δε πωλήσεις χονδρικής γίνονται σε πελάτες με αξιολογημένο ιστορικό πιστώσεων. Για τους πελάτες και τις λοιπές εμπορικές απαιτήσεις, ο Όμιλος δεν εκτίθεται σε σημαντικούς πιστωτικούς κινδύνους. Για την ελαχιστοποίηση του πιστωτικού κινδύνου σε διαθέσιμα και ταμειακά ισοδύναμα ο Όμιλος συναλλάσσεται μόνο με αναγνωρισμένα πιστωτικά

ιδρύματα υψηλής πιστοληπτικής διαβάθμισης.

Κίνδυνος Ρευστότητας

Ο Όμιλος διαχειρίζεται τις ανάγκες ρευστότητάς του με προσεκτική παρακολούθηση των χρεών, των μακροπρόθεσμων χρηματοοικονομικών υποχρεώσεων, καθώς επίσης και των πληρωμών που πραγματοποιούνται καθημερινά. Ο Όμιλος διασφαλίζει ότι υπάρχουν επαρκείς διαθέσιμες πιστωτικές διευκολύνσεις ώστε να είναι σε θέση να καλύπτει τις βραχυπρόθεσμες επιχειρηματικές ανάγκες, κατόπιν υπολογισμού των ταμειακών εισροών που προκύπτουν από τη λειτουργία του καθώς και των μετρητών και ισοδύναμων μετρητών τα οποία τηρεί.

Λοιποί Κίνδυνοι

Παράγοντες πολιτικής και οικονομικής φύσεως

Η ζήτηση των προϊόντων και υπηρεσιών και κατ' επέκταση οι πωλήσεις και τα αποτελέσματα της Εταιρείας επηρεάζονται από διάφορους εξωγενείς με τη δραστηριότητα και τον κλάδο της Εταιρείας παράγοντες, όπως είναι η πολιτική αστάθεια, η οικονομική αβεβαιότητα, η επιβολή περιορισμού κεφαλαίων και η ύφεση.

Επιπλέον παράγοντες όπως φορολογικές, πολιτικές, οικονομικές και κοινωνικές αλλαγές που μπορεί να επηρεάσουν την Ελλάδα και τα υπόλοιπα κράτη στα οποία ο Όμιλος δραστηριοποιείται ενδέχεται να έχουν αρνητική επίδραση στην πορεία της Εταιρείας και του Ομίλου, στην οικονομική του κατάσταση και στα αποτελέσματά του.

Για την αντιμετώπιση των ανωτέρω κινδύνων η Εταιρεία προχωρά σε συνεχή ανασχεδιασμό των προϊόντων που διαθέτει, δίνει έμφαση στη συγκράτηση του κόστους καθώς και στην έγκυρη και επαρκή αποθεματοποίηση προϊόντων σε συμφέρουσες τιμές.

Κίνδυνος πτώχευσης προμηθευτών

Κατά τα τελευταία έξι έτη και με ιδιαίτερη έμφαση το τελευταίο χρονικό διάστημα με την επιβολή περιορισμού κίνησης κεφαλαίων, η εσωτερική πρωτοφανής οικονομική κρίση και ύφεση έχουν προκαλέσει σημαντικά προβλήματα τόσο στα δημόσια οικονομικά όσο και στην ιδιωτική οικονομία της χώρας μας δημιουργώντας τον κίνδυνο πτώχευσης κάποιου προμηθευτή της Εταιρείας. Στην περίπτωση αυτή η Εταιρεία αντιμετωπίζει τον κίνδυνο απώλειας προκαταβολών που έχουν δοθεί για την αγορά προϊόντων.

Η Εταιρεία προκειμένου να προστατευτεί από τον ανωτέρω κίνδυνο έχει συνάψει συνεργασία με σημαντικό αριθμό προμηθευτών όπου κανένας δεν κατέχει σημαντικό ποσοστό επί των συνολικών προκαταβολών.

Έντονη εποχικότητα των πωλήσεων

Λόγω της ιδιαιτερότητας των προϊόντων του Ομίλου, οι πωλήσεις της παρουσιάζουν έντονη εποχικότητα. Σημαντικό μέρος του ετήσιου κύκλου εργασιών του Ομίλου πραγματοποιείται την περίοδο των Χριστουγέννων (28%), ενώ εποχιακές διακυμάνσεις παρατηρούνται και κατά τους μήνες Απρίλιο (εορτές Πάσχα- 10%) και Σεπτέμβριο (έναρξη σχολικής περιόδου-10%). Η εποχικότητα στις πωλήσεις απαιτεί ορθολογική διαχείριση του κεφαλαίου κίνησης κυρίως κατά τις περιόδους αιχμής. Πιθανή αδυναμία του Ομίλου να διαχειριστεί αποτελεσματικά τις εποχικές ανάγκες σε κεφάλαιο κίνησης ενδέχεται να την επιβαρύνει με επιπλέον χρηματοοικονομικά έξοδα και να επηρεάσει αρνητικά τα αποτελέσματα της και την οικονομική της θέση.

Αδυναμία του Ομίλου να αντεπεξέλθει αποτελεσματικά στην αυξημένη ζήτηση κατά τις συγκεκριμένες χρονικές περιόδους καθώς και καθυστερήσεις στις παραλαβές λόγω της επιβολής περιορισμών στην κίνηση κεφαλαίων ενδεχομένως να επηρεάσει αρνητικά τα αποτελέσματα ολόκληρης της χρήσης. Προβλήματα ενδέχεται να δημιουργηθούν και λόγω εξωγενών παραγόντων όπως ενδεικτικά αναφέρονται η κακοκαιρία, οι απεργιακές κινητοποιήσεις ή ελαττωματικά και επικίνδυνα προϊόντα.

Εξάρτηση από αντιπρόσωπους - εισαγωγείς

Η Εταιρεία προμηθεύεται τα προϊόντα της απευθείας από το εξωτερικό ως αποκλειστικός εισαγωγέας των εταιρειών παραγωγής παιχνιδιών και συναφών ειδών, που δεν διαθέτουν αντιπροσωπεία στην Ελλάδα και από άλλους 163 προμηθευτές οι οποίοι δραστηριοποιούνται στον Ελλαδικό χώρο.

Η Εταιρεία, ωστόσο, αντιμετωπίζει τον κίνδυνο απώλειας εσόδων και κερδών σε περίπτωση που η συνεργασία της με κάποιον από τους οίκους αυτούς διακοπεί καθώς και από καθυστερήσεις που προκύπτουν από την επιβολή κεφαλαιακών ελέγχων. Ωστόσο εκτιμάται ότι ο κίνδυνος μη ανανέωσης της συνεργασίας με κάποιον από τους προμηθευτές της είναι μηδαμινός λόγω της δεσποζουσας θέσης την οποία διατηρεί η JUMBO στην ελληνική αγορά. Το ενδεχόμενο μίας τέτοιας προοπτικής θα είχε σχετικά μικρή επίπτωση στα μεγέθη της Εταιρείας καθώς κανένας προμηθευτής δεν αντιπροσωπεύει πάνω από το 6% του συνόλου των πωλήσεων.

Ένταση του ανταγωνισμού μεταξύ των εταιρειών του κλάδου

Η Εταιρεία έχει καθιερωθεί ως market leader στην αγορά λιανικής πώλησης παιχνιδιών και βρεφικών ειδών. Οι βασικοί ανταγωνιστές της Εταιρείας είναι σαφώς μικρότερου μεγέθους τόσο βάσει του αριθμού των καταστημάτων όσο και του κύκλου εργασιών. Η τρέχουσα εικόνα της αγοράς θα μπορούσε να αλλάξει στο μέλλον είτε με την είσοδο ξένων εταιρειών στην ελληνική αγορά είτε με την αλλαγή της στρατηγικής των υφισταμένων ανταγωνιστών και την επέκταση του δικτύου των καταστημάτων τους.

Εξάρτηση από εισαγωγές

Το 70% των προϊόντων που διαθέτει η Εταιρεία έχουν προέλευση την Κίνα. Γεγονότα τα οποία θα μπορούσαν να οδηγήσουν σε διακοπή των εισαγωγών κινέζικων προϊόντων (ενδεικτικά αναφέρονται η επιβολή δασμών ή/και ποσοστώσεων, εμπορικός αποκλεισμός (εμπάργκο) της Κίνας, η πολιτική/οικονομική κρίση, απεργίες, περιορισμοί στην διακίνηση κεφαλαίων) θα είχαν ως αποτέλεσμα τη διακοπή της τροφοδοσίας των καταστημάτων της Εταιρείας με προϊόντα, με αποτέλεσμα την αρνητική επίδραση στη δραστηριότητα και την οικονομική θέση της Εταιρείας. Η επιβολή περιορισμού κίνησης κεφαλαίων θα μπορούσε να επηρεάσει την ικανότητα της Εταιρείας να παραλάβει εμπορεύματα εγκαίρως.

Λοιποί εξωγενείς παράγοντες

Η απειλή ή η πραγματοποίηση ενός πολέμου ή μιας τρομοκρατικής επίθεσης, ή οι ενδεχόμενες συνέπειες από την μη τήρηση του τρίτου προγράμματος διάσωσης της Ελλάδας ή τη συνεχιζόμενη κρίση στην Ευρωζώνη ή στα επιμέρους κράτη στα οποία δραστηριοποιείται ο Όμιλος είναι παράγοντες τους οποίους δεν μπορεί να προβλέψει και να ελέγξει η Εταιρεία και οι οποίοι είναι δυνατόν να επηρεάσουν το οικονομικό, πολιτικό και κοινωνικό περιβάλλον της χώρας με αρνητικά αποτελέσματα για τον Όμιλο γενικότερα.

Δ' ΠΛΗΡΟΦΟΡΙΕΣ ΓΙΑ ΤΙΣ ΠΡΟΟΠΤΙΚΕΣ ΤΟΥ ΟΜΙΛΟΥ & ΤΗΣ ΕΤΑΙΡΕΙΑΣ

Η νέα οικονομική χρήση που ξεκίνησε την 1η Ιουλίου 2015, σημαδεύτηκε από την επιβολή των περιορισμών ροής κεφαλαίων στην Ελλάδα οι οποίοι ισχύουν μέχρι και σήμερα. Στις 28 Ιουλίου ξεκίνησαν οι συζητήσεις για την κατάρτιση ενός νέου προγράμματος οικονομικής βοήθειας και στις 14 Αυγούστου επικυρώθηκε από το Eurogroup η συμφωνία για το τριετές πρόγραμμα στήριξης της Ελλάδας. Επίσης, τον Αύγουστο του 2015 προκηρύχτηκε η διεξαγωγή πρόωρων εκλογών για τις 20 Σεπτεμβρίου 2015.

Σε μία δύσκολη και πρωτόγνωρη περίοδο για την ελληνική οικονομία, στην εποχή έντονης αβεβαιότητας ο Όμιλος είχε προετοιμαστεί εγκαίρως ώστε να διαθέτει επαρκή αποθέματα προκειμένου να αντιμετωπίσει το αρχικό σοκ. Επίσης, οι εταιρείες του Ομίλου ήταν επαρκώς κεφαλαιοποιημένες, χωρίς προβλήματα ρευστότητας και με τα ταμειακά διαθέσιμα να υπερβαίνουν τις δανειακές υποχρεώσεις.

Στο πλαίσιο αυτό, ο Όμιλος παρακολουθεί και αποτιμά συνεχώς τις εξελίξεις και θα ενημερώνει το επενδυτικό κοινό για κάθε επίδραση που οι διαμορφούμενες συνθήκες μπορεί να έχουν στη λειτουργία του, την οικονομική κατάσταση και τα αποτελέσματά του. Παρόλα αυτά όμως θα πρέπει να σημειωθεί ότι η βιωσιμότητα της εταιρείας είναι άρρηκτα συνδεδεμένη με την βιωσιμότητα της χώρας κατά την προσπάθειά της για ανασυγκρότηση της μέσα στο Ευρωπαϊκό περιβάλλον.

Ο Όμιλος έχει ηγετική θέση στη λιανική πώληση παιχνιδιών, ειδών βρεφανάπτυξης, ειδών δώρων, ειδών σπιτιού, βιβλιοχαρτοπωλείου κλπ. συναφών και ομοειδών ειδών και στόχος του είναι η διατήρησή της. Ως μέσα για την υλοποίηση του στόχου αυτού αποτελούν ο συνεχής εμπλουτισμός της ποικιλίας των εμπορευομένων προϊόντων της με βάση τις εξελίξεις και τις τάσεις της ζήτησης στις κατηγορίες που δραστηριοποιείται ο Όμιλος, η διατήρηση των τιμών των προϊόντων σε ανταγωνιστικά επίπεδα καθώς και η διαφήμιση της ισχυρής επωνυμίας.

Όσον αφορά το δίκτυο καταστημάτων του Ομίλου:

Στην Ελλάδα ο Όμιλος διαθέτει 53 καταστήματα καθώς και το ηλεκτρονικό κατάστημα e-jumbo. Στόχος της Εταιρείας είναι η αποτελεσματικότερη διαχείριση του υπάρχοντος δικτύου και υποδομών της Εταιρείας μέσω της επαναξιολόγησης αλλά και αναβάθμισης των παλαιών καταστημάτων όπως είχε προαναγγελθεί καθώς και η επέκταση του δικτύου σε σημεία που δεν έχει ακόμα παρουσία η Εταιρεία με την προσθήκη τουλάχιστον δύο νέων καταστημάτων τα επόμενα δύο χρόνια.

Στη Βουλγαρία, η θυγατρική εταιρεία «JUMBO EC.B LTD», διαθέτει μέχρι την 30/06/2015 οκτώ καταστήματα, και συγκεκριμένα τέσσερα στη Σόφια, ένα στο Plovdiv, ένα στην Varna, ένα στην πόλη Burgas και ένα στην πόλη Rousse.

Στην Κύπρο, η θυγατρική εταιρεία Jumbo Trading Ltd, διαθέτει μέχρι την 30/06/2015 πέντε καταστήματα. Ένα στη Λευκωσία, ένα στη Λάρνακα, δύο στη Λεμεσό και ένα στην Πάφο.

Στην Ρουμανία, η θυγατρική Εταιρεία «JUMBO EC.R SRL», διαθέτει μέχρι σήμερα έξι υπέρ-καταστήματα. Δύο στο Βουκουρέστι, ένα στην Τιμισοάρα, ένα στην Οράντσα, ένα στην Αράντ και ένα στο Πλοϊέστι. Στόχος της διοίκησης για την τρέχουσα οικονομική χρήση είναι η λειτουργία ενός υπερ-καταστήματος στην πόλη Πιτέστι συνολικής επιφάνειας 12.000τμ. περίπου.

Ε' ΠΡΟΤΑΣΗ ΔΙΑΝΟΜΗΣ ΜΕΡΙΣΜΑΤΟΣ

Καθώς οι περιορισμοί κίνησης κεφαλαίων εκτιμάται ότι θα παραμείνουν ενεργοί για αρκετά μεγάλο χρονικό διάστημα και σε συνδυασμό με την αβέβαιη οικονομική κατάσταση και τη συνεχιζόμενη οικονομική ύφεση κρίνεται σκόπιμο να προταθεί προς της Τακτική Γενική Συνέλευση των μετόχων της εταιρείας η μη διανομή μερίσματος για την χρήση που έληξε στις 30.06.2015. Η μη διανομή μερίσματος από τα κέρδη της κλειόμενης χρήσης, τελεί υπό την έγκριση της προσεχούς Τακτικής Γενικής Συνέλευσης των μετόχων, στην οποία θα πρέπει να ληφθεί απόφαση με την απαραίτητη απαρτία και πλειοψηφία, όπως προβλέπεται από τις σχετικές διατάξεις του Κ.Ν. 2190/1920.

Όσον αφορά για τις θυγατρικές τα Διοικητικά Συμβούλια αυτών δεν πρότειναν μέρισμα στους μετόχους για τη χρήση που έληξε λόγω του συνεχιζόμενου αναπτυξιακού προγράμματος.

ΣΤ' ΛΟΙΠΑ ΣΤΟΙΧΕΙΑ ΚΑΙ ΠΛΗΡΟΦΟΡΙΕΣ ΓΙΑ ΤΟΝ ΟΜΙΛΟ & ΤΗΝ ΕΤΑΙΡΕΙΑ

Κατά την 30η Ιουνίου 2015 ο Όμιλος απασχολούσε 4.735 άτομα, εκ των οποίων 4.065 μόνιμο προσωπικό και 670 έκτακτο προσωπικό, ο δε μέσος όρος του προσωπικού για την κλειόμενη χρήση ήτοι από 01/07/2014 έως 30/06/2015 κυμάνθηκε στα 4.569 άτομα (3.974 μόνιμο προσωπικό και 595 άτομα έκτακτο προσωπικό). Η Μητρική κατά την 30η Ιουνίου 2015 απασχολούσε συνολικά 3.306 άτομα εκ των οποίων 2.974 μόνιμο προσωπικό και 332 έκτακτο προσωπικό, η Κυπριακή θυγατρική Jumbo Trading Ltd συνολικά 515 άτομα (239 μόνιμο και 276 έκτακτο προσωπικό), η θυγατρική στη Βουλγαρία 492 άτομα μόνιμο προσωπικό και η θυγατρική στη Ρουμανία 422 άτομα (360 μόνιμο και 62 έκτακτο προσωπικό).

Έχουν τηρηθεί οι ίδιες λογιστικές αρχές που χρησιμοποιήθηκαν για την κατάρτιση των οικονομικών καταστάσεων της προηγούμενης χρήσης 2013-2014 με εξαίρεση τα νέα αναθεωρημένα λογιστικά πρότυπα και διερμηνείες που αναφέρονται στη σημείωση 3.1 των Οικονομικών Καταστάσεων και έχουν εφαρμογή στον Όμιλο.

Κατά την 30/06/2015 δεν υπάρχουν εμπράγματα βάρη επί των ακινήτων του Ομίλου και της Εταιρείας. Για εξασφάλιση αλληλόχρεων τραπεζικών λογαριασμών θυγατρικής του Ομίλου έχουν παραχωρηθεί ως ενέχυρο με τη μορφή δεσμευμένων τραπεζικών καταθέσεων ποσό € 952.903.

Δεν υπάρχουν επίδικες ή υπό διαιτησία διαφορές, των οποίων η τυχούσα αρνητική έκβαση θα έχει σημαντική επίπτωση στα οικονομικά αποτελέσματα του Ομίλου και της Εταιρείας.

Δομή του Ομίλου

Μητρική Εταιρεία:

Η Ανώνυμη Εμπορική Εταιρεία με την επωνυμία «JUMBO Ανώνυμη Εμπορική Εταιρεία» και το διακριτικό τίτλο «JUMBO» ιδρύθηκε το έτος 1986, με έδρα σήμερα στο Μοσχάτο Αττικής (οδός Κύπρου 9 & Ύδρας), είναι εισηγμένη από το έτος 1997 στο Χρηματιστήριο Αξιών και είναι εγγεγραμμένη στο Μητρώο Ανωνύμων Εταιρειών του Υπουργείου Ανάπτυξης με ΑΡ.Μ.Α.Ε. 7650/06/Β/86/04 και αριθμό Γ.Ε.ΜΗ 121653960000. Η Εταιρεία έχει καταταγεί στην κατηγορία Κύρια Αγορά του Χρηματιστηρίου Αξιών.

Θυγατρικές εταιρείες:

1. Η θυγατρική εταιρεία με την επωνυμία «JUMBO TRADING LTD», είναι Κυπριακή Εταιρεία περιορισμένης ευθύνης (Limited). Ιδρύθηκε το έτος 1991. Έδρα αυτής, η Λευκωσία Κύπρου (Λεωφ. Αβραάμ Αντωνίου 9, Κάτω Λακατάμια της Λευκωσίας). Είναι εγγεγραμμένη στο Μητρώο Εφόρου Εταιριών Κύπρου με αριθμό Ε 44824. Δραστηριοποιείται στην Κύπρο στο ίδιο αντικείμενο με τη μητρική δηλαδή το λιανικό εμπόριο παιχνιδιών. Η Μητρική κατέχει το 100% των μετοχών και των δικαιωμάτων ψήφου αυτής.

2. Η θυγατρική εταιρεία στη Βουλγαρία με την επωνυμία «JUMBO EC.B. LTD» συστάθηκε την 1η Σεπτεμβρίου 2005 ως Μονοπρόσωπη Εταιρεία Περιορισμένης Ευθύνης με αριθμό Μητρώου – Μεριδας 96904, τόμος 1291 του Πρωτοδικείου Σόφιας και σύμφωνα με τις πρόνοιες και προϋποθέσεις του αρ. 115 Ε.Ν. Έδρα αυτής η Σόφια Βουλγαρίας (Bul. Bulgaria 51 Sofia 1404). Η Μητρική κατέχει το 100% των μετοχών και των δικαιωμάτων ψήφου αυτής.

3. Η θυγατρική εταιρεία στη Ρουμανία με την επωνυμία «JUMBO EC.R. S.R.L» συστάθηκε την 9η Αυγούστου 2006 ως Εταιρεία περιορισμένης ευθύνης (srl) με αριθμό διάταξης στο εμπορικό Μητρώο J40/12864/2006, με έδρα το Βουκουρέστι, στον τομέα 3, επί της λεωφόρου B-dul Theodor Pallady, αριθ.51, κτίριο Centrul de Calcul στον 5ο όροφο. Η Μητρική κατέχει το 100% των μετοχών και των δικαιωμάτων ψήφου αυτής.

Κατά τον Αύγουστο, Σεπτέμβριο, Δεκέμβριο του 2014 και Ιούνιο του 2015 η θυγατρική JUMBO EC.R SRL προέβη σε τέσσερις αυξήσεις του Μετοχικού της Κεφαλαίου συνολικού ύψους € 46 εκατ. Το μετοχικό κεφάλαιο της θυγατρικής μετά τις ανωτέρω αυξήσεις ανέρχεται την 30.06.2015 σε € 48,9 εκατ. Όλες οι παραπάνω αυξήσεις καλύφθηκαν κατά 100% από την μητρική Εταιρεία. Το ποσό των € 20,7εκατ. που αφορά την αύξηση Μετοχικού Κεφαλαίου τον Ιούνιο του 2015 καταβλήθηκε τον Ιούλιο του 2015.

4. Η θυγατρική εταιρεία ASPETTO Ltd ιδρύθηκε την 21/8/2006 με έδρα την Λευκωσία Κύπρου (Λεωφ. Αβραάμ Αντωνίου 9, Κάτω Λακατάμια της Λευκωσίας). Η «Jumbo Trading Ltd» κατέχει το 100% των ψήφων της εταιρείας αυτής.

5. Η εταιρεία WESTLOOK SRL είναι θυγατρική της εταιρείας ASPETTO Ltd η οποία κατέχει το 100% του μετοχικού της κεφαλαίου. Έδρα της είναι το Crevedia της κομητείας Dâmbovița (αυτοκινητόδρομος București - Târgoviște, Αρ. 670, Διαμέρισμα 52). Η εταιρεία αυτή ιδρύθηκε στις 16/10/2006.

6. Η εταιρεία Rimokin Properties Ltd είναι θυγατρική της εταιρείας Jumbo Trading Ltd η οποία κατέχει το 100% του μετοχικού της κεφαλαίου. Έδρα της είναι η Λευκωσία της Κύπρου (Λεωφ. Αβραάμ Αντωνίου 9, Κάτω Λακατάμια της Λευκωσίας). Η εταιρεία αυτή ιδρύθηκε στις 28/07/2014.

Στις 17/2/2015 ολοκληρώθηκε από την «JUMBO TRADING LTD» η απόκτηση του 100% του μετοχικού κεφαλαίου της εταιρείας «Rimokin Properties Ltd» από την «ΤΡΑΠΕΖΑ ΚΥΠΡΟΥ ΔΗΜΟΣΙΑ ΕΤΑΙΡΕΙΑ ΛΙΜΙΤΕΔ» με την καταβολή σε μετρητά ποσού 6,19 εκατ. ευρώ από το συνολικό συμφωνηθέν τίμημα των 9,69 εκατ. ευρώ και ανέλαβε την υποχρέωση να καταβάλει το υπόλοιπο του τιμήματος ποσού 3,5 εκατ. ευρώ εντός των επόμενων 12 μηνών σύμφωνα με τους σχετικούς όρους της μεταξύ τους σύμβασης. Η εταιρεία «Rimokin Properties Ltd» κατά την απόκτηση του 100% των μετοχών της από την «JUMBO TRADING LTD» είχε ονομαστικό κεφάλαιο 1.001 ευρώ (1.001 μετοχές ονομαστικής αξίας 1 ευρώ η κάθε μία), αποθεματικό υπέρ το άρτιο 9,69 εκατ. ευρώ και ως μοναδικό περιουσιακό στοιχείο ακίνητο σε Εμπορικό Κέντρο στη Λεμεσό, το οποίο ιδιοχρησιμοποιείται ως κατάστημα από την θυγατρική «JUMBO TRADING LTD».

7. Η εταιρεία Geocam Holdings Limited είναι θυγατρική της εταιρείας Jumbo Trading Ltd η οποία κατέχει το 100% του μετοχικού της κεφαλαίου. Έδρα της είναι η Λευκωσία της Κύπρου (Λεωφ. Αβραάμ Αντωνίου 9, Κάτω Λακατάμια της Λευκωσίας). Η εταιρεία αυτή ιδρύθηκε στις 13/03/2015 και εξαγοράστηκε έναντι € 2.000.

8. Η εταιρεία Geoform Limited είναι θυγατρική της εταιρείας Jumbo Trading Ltd η οποία κατέχει το 100% του μετοχικού της κεφαλαίου. Έδρα της είναι η Λευκωσία της Κύπρου (Λεωφ. Αβραάμ Αντωνίου 9, Κάτω Λακατάμια της Λευκωσίας). Η εταιρεία αυτή ιδρύθηκε στις 13/03/2015 και εξαγοράστηκε έναντι € 2.000.

Οι εταιρείες του Ομίλου οι οποίες περιλαμβάνονται στις ενοποιημένες οικονομικές καταστάσεις και η μέθοδος ενοποίησης έχουν ως εξής:

Ενοποιημένη θυγατρική	Ποσοστό & είδος συμμετοχής	Έδρα	Μέθοδος ενοποίησης
JUMBO TRADING LTD	100% Άμεση	Κύπρος	Ολική ενοποίηση
JUMBO EC.B LTD	100% Άμεση	Βουλγαρία	Ολική ενοποίηση
JUMBO EC.R SRL	100% Άμεση	Ρουμανία	Ολική ενοποίηση
ASPETTO LTD	100% Έμμεση	Κύπρος	Ολική ενοποίηση
WESTLOOK SRL	100% Έμμεση	Ρουμανία	Ολική ενοποίηση
RIMOKIN PROPERTIES LTD	100% Έμμεση	Κύπρος	Ολική ενοποίηση
GEOCAM HOLDINGS LIMITED	100% Έμμεση	Κύπρος	Ολική ενοποίηση
GEOFORM LIMITED	100% Έμμεση	Κύπρος	Ολική ενοποίηση

Σε σχέση με την προηγούμενη χρήση στις ενοποιημένες οικονομικές καταστάσεις ενσωματώθηκαν για πρώτη φορά με τη μέθοδο της ολικής ενοποίησης οι νεοαποκτηθείσες εταιρείες «Rimokin Properties Ltd», «Geocam Holdings Limited» και «Geoform Limited» από την θυγατρική «Jumbo Trading Ltd». Η ενσωμάτωση αυτή στην τρέχουσα χρήση δεν έχει επιφέρει σημαντική μεταβολή στον κύκλο εργασιών, στα αποτελέσματα μετά από φόρους, στις μη ελέγχουσες συμμετοχές και στα ίδια κεφάλαια των ιδιοκτητών της μητρικής.

Ζ' ΣΥΝΑΛΛΑΓΕΣ ΜΕ ΣΥΝΔΕΔΕΜΕΝΑ ΜΕΡΗ

Οι συναλλαγές και τα υπόλοιπα απαιτήσεων /υποχρεώσεων, μεταξύ των εταιρειών του Ομίλου παρατίθενται παρακάτω :

Ποσά σε €

Πωλήσεις εμπορευμάτων

	30/6/2015	30/6/2014
Πωλήσεις εμπορευμάτων JUMBO Α.Ε.Ε. προς την JUMBO TRADING LTD	39.634.746	35.872.658
Πωλήσεις εμπορευμάτων JUMBO Α.Ε.Ε. προς την JUMBO EC.B LTD	25.378.413	22.971.814
Πωλήσεις εμπορευμάτων JUMBO Α.Ε.Ε. προς την JUMBO EC.R SRL	16.079.899	7.073.704
	81.093.058	65.918.176

Πωλήσεις παγίων

Πωλήσεις παγίων JUMBO Α.Ε.Ε. προς την JUMBO EC.B LTD	66.609	35.469
Πωλήσεις παγίων JUMBO Α.Ε.Ε. από την JUMBO TRADING LTD	-	2.103
Πωλήσεις παγίων JUMBO Α.Ε.Ε. από την JUMBO EC.B LTD	1.628	8.772



Πωλήσεις παγίων JUMBO A.E.E. προς την JUMBO TRADING LTD	103.317	174.364
Πωλήσεις παγίων JUMBO A.E.E. προς την JUMBO EC.R SRL	894.072	297.799
Πωλήσεις παγίων JUMBO A.E.E. από την JUMBO EC.R SRL	-	1.136
Πωλήσεις παγίων JUMBO EC.B LTD προς την JUMBO EC.R SRL	-	2.560
	1.065.626	522.203
Παροχή υπηρεσιών		
Παροχή υπηρεσιών JUMBO A.E.E. προς την JUMBO EC.B LTD	6.322	9.197
Παροχή υπηρεσιών JUMBO A.E.E. προς την JUMBO TRADING LTD	9.028	8.258
Παροχή υπηρεσιών JUMBO A.E.E. προς την JUMBO EC.R LTD	11.651	12.248
	27.001	29.703
Αγορές εμπορευμάτων		
Αγορές εμπορευμάτων JUMBO A.E.E. από την JUMBO EC.B LTD	633.897	938.262
Αγορές εμπορευμάτων JUMBO A.E.E. από την JUMBO TRADING LTD	891.007	192.411
Αγορές εμπορευμάτων JUMBO A.E.E. από την JUMBO EC.R SRL	511.642	171.515
Αγορές εμπορευμάτων JUMBO EC.B LTD από την JUMBO EC.R SRL	-	447.506
Αγορές εμπορευμάτων JUMBO EC.R SRL από την JUMBO EC.B	445.899	-
Αγορές εμπορευμάτων JUMBO A.E.E. από την Τανοσίριαν Α.Ε.	418.829	394.838
	2.901.274	2.144.532
	85.086.960	68.614.614
Καθαρό υπόλοιπο που προέρχεται από συναλλαγές με τις θυγατρικές εταιρείες		
	30/6/2015	30/6/2014
Απαιτήσεις JUMBO A.E.E. από την JUMBO TRADING LTD	8.477.344	543.135
Υποχρεώσεις JUMBO A.E.E. προς την JUMBO TRADING LTD	-	-
	8.477.344	543.135
Απαιτήσεις JUMBO A.E.E. από την JUMBO EC.B LTD	5.114.551	88.806
Υποχρεώσεις JUMBO A.E.E. προς την JUMBO EC.B LTD	-	-
	5.114.551	88.806
Απαιτήσεις JUMBO A.E.E. από την JUMBO EC.R SRL	12.642.590	4.411.100
Υποχρεώσεις JUMBO A.E.E. προς την JUMBO EC.R SRL	20.708.461	-
	33.351.051	4.411.100
Απαιτήσεις JUMBO EC.R SRL από την JUMBO EC.B LTD	-	447.506
Υποχρεώσεις JUMBO EC.R SRL προς την JUMBO EC.B LTD	20.456	-
	20.456	447.506

Οι παροχές προς τη Διοίκηση σε επίπεδο Ομίλου και Εταιρείας αναλύονται ως ακολούθως:

Συναλλαγές με διευθυντικά στελέχη και μέλη ΔΣ

Ποσά σε €	Ο ΟΜΙΛΟΣ	Η ΕΤΑΙΡΕΙΑ
	30/06/2015	30/06/2015
Μισθοί	957.310	462.866
Κόστος κοινωνικής ασφάλισης	79.314	33.439
Λοιπές αμοιβές και συναλλαγές μελών Δ.Σ.	1.160.626	1.134.967
Αποζημιώσεις λόγω εξόδου από την υπηρεσία	7.382	7.382
	2.204.632	1.638.655
Παροχές μετά τη λήξη της εργασίας:	30/06/2015	30/06/2015
Προγράμματα καθορισμένων παροχών		
Προγράμματα καθορισμένων εισφορών		
Παροχές λήξης της εργασίας	269.278	269.278
Πληρωμές με στοιχεία καθαρής θέσης	-	-
Σύνολο	269.278	269.278

Συναλλαγές με διευθυντικά στελέχη και μέλη ΔΣ

Ποσά σε €	Ο ΟΜΙΛΟΣ	Η ΕΤΑΙΡΕΙΑ
	30/06/2014	30/06/2014
Μισθοί	929.353	437.374
Κόστος κοινωνικής ασφάλισης	81.296	35.487
Λοιπές αμοιβές και συναλλαγές μελών Δ.Σ.	1.044.403	1.019.557
Αποζημιώσεις λόγω εξόδου από την υπηρεσία	8.025	8.025
	2.063.077	1.500.443
Παροχές μετά τη λήξη της εργασίας:	30/06/2014	30/06/2014
Προγράμματα καθορισμένων παροχών	-	-
Προγράμματα καθορισμένων εισφορών	-	-
Παροχές λήξης της εργασίας	261.896	261.896
Πληρωμές με στοιχεία καθαρής θέσης	-	-
Σύνολο	261.896	261.896

Εγκρίθηκαν για τα πέντε (5) μέλη του Διοικητικού Συμβουλίου που δεν συνδέονται με σχέση εξαρτημένης εργασίας με την Εταιρεία, από την ετήσια τακτική γενική συνέλευση των μετόχων που έλαβε χώρα στις 17.10.2014 μικτές αμοιβές επί των κερδών, που πραγματοποιήθηκαν κατά τη χρήση 2013/2014 ποσού € 787.900,00. Οι ανωτέρω αμοιβές καταβλήθηκαν ολοσχερώς κατά τη χρήση 2014/2015.

Τα λοιπά μέλη του Διοικητικού Συμβουλίου και συγκεκριμένα η Διευθύνουσα Σύμβουλος και ο Αντιπρόεδρος και νομικός σύμβουλος της Εταιρείας έχοντας σύμβαση εξαρτημένης εργασίας (μισθωτοί) αμείβονται για τις υπηρεσίες τους αυτές με μηνιαίες αποδοχές, οι οποίες περιλαμβάνονται στα έξοδα διοίκησης της Εταιρείας. Το σύνολο των αποδοχών για τους ανωτέρω πλέον των εργοδοτικών εισφορών που αντιστοιχούν, κατά την χρήση 01/07/2014-30/06/2015 ανήλθε στο ποσό των € 578.465 με κατώτερες μηνιαίες αποδοχές € 10.720 και ανώτερες μηνιαίες αποδοχές € 20.862.

Σε ότι αφορά τις θυγατρικές εταιρείες οι αμοιβές μελών Διοικητικών Συμβουλίων και αμοιβές διευθυντικών στελεχών για την χρήση 01/07/2014-30/06/2015 ανήλθαν σε ποσό € 565.977 και περιλαμβάνονται στα έξοδα διοίκησης των εταιρειών.

Δεν έχουν χορηγηθεί δάνεια σε μέλη του Δ.Σ. ή σε λοιπά διευθυντικά στελέχη του Ομίλου (και τις οικογένειές τους) και δεν υπάρχουν απαιτήσεις και υποχρεώσεις σε μέλη του Δ.Σ. ή σε λοιπά διευθυντικά στελέχη του Ομίλου και στις οικογένειές τους.

Δεν υπήρχαν μεταβολές των συναλλαγών μεταξύ της Εταιρείας και των συνδεδεμένων με αυτήν προσώπων οι οποίες θα μπορούσαν να έχουν ουσιαστικές συνέπειες στη χρηματοοικονομική θέση και τις επιδόσεις του Ομίλου και της Εταιρείας για κλειόμενη εταιρική χρήση από 01.07.2014 έως 30.06.2015.

Η εταιρεία ΤΑΝΟΣΙΡΙΑΝ ΑΕ είναι μέτοχος της μητρικής εταιρείας JUMBO ΑΕ. Μέλος της διοίκησης της ΤΑΝΟΣΙΡΙΑΝ ΑΕ είναι και μέλος της διοίκησης της μητρικής εταιρείας.

Οι πωλήσεις και οι αγορές εμπορευμάτων αφορούν είδη που εμπορεύεται η Μητρική δηλαδή παιχνίδια, βρεφικά είδη, είδη βιβλιοχαρτοπωλείου, είδη σπιτιού και εποχιακά είδη. Όλες οι συναλλαγές που περιγράφονται παραπάνω έχουν πραγματοποιηθεί υπό τους συνηθιστούς όρους της αγοράς. Επίσης, οι όροι που διέπουν τις συναλλαγές με τα ανωτέρω συνδεδεμένα μέρη είναι ισοδύναμοι με εκείνους που επικρατούν σε συναλλαγές σε καθαρά εμπορική βάση (μόνο εφόσον οι όροι αυτοί μπορούν να τεκμηριωθούν).

Η. ΔΗΛΩΣΗ ΕΤΑΙΡΙΚΗΣ ΔΙΑΚΥΒΕΡΝΗΣΗΣ ΓΙΑ ΤΗ ΧΡΗΣΗ 01/07/2014-30/06/2015

(ΠΑΡ. 38' ΑΡΘΡ. 43α ΤΟΥ Κ.Ν. 2190/1920)

1) Δήλωση συμμόρφωσης με Κώδικα Εταιρικής Διακυβέρνησης σύμφωνα με την παρ. 3 δ του άρθρου 43^α του κ.ν. 2190/1920

Η Εταιρεία έχει υιοθετήσει τις Αρχές της Εταιρικής Διακυβέρνησης, όπως αυτές οριοθετούνται από την ισχύουσα ελληνική νομοθεσία και τις διεθνείς πρακτικές. Η Εταιρική Διακυβέρνηση ως σύνολο κανόνων, αρχών και μηχανισμών ελέγχου, βάσει των οποίων οργανώνεται και διοικείται η Εταιρεία, έχει ως στόχο τη διαφάνεια προς το επενδυτικό κοινό, καθώς επίσης και τη διασφάλιση των συμφερόντων των μετόχων της Εταιρείας και όλων όσοι συνδέονται με τη λειτουργία της.

Η Εταιρεία έχει υιοθετήσει τον Ελληνικό Κώδικα Εταιρικής Διακυβέρνησης (καλούμενος εφεξής «Κώδικας») όπου αντικαθιστά τον Κώδικα Εταιρικής Διακυβέρνησης του ΣΕΒ για εισηγμένες (Μάρτιος 2011). Ο Κώδικας αυτός βρίσκεται στην ακόλουθη ηλεκτρονική διεύθυνση:

<http://www.helex.gr/el/web/guest/esed-hellenic-cgc>

Η Εταιρεία δύναται να προβαίνει σε τροποποιήσεις στον Κώδικα και στις Αρχές Εταιρικής Διακυβέρνησης, που εφαρμόζει, για τις οποίες θα ενημερώνει το επενδυτικό κοινό μέσω ανάρτησης σχετικών ανακοινώσεων στο δικτυακό τόπο της www.jumbo.gr.

2) Αποκλίσεις από τον Κώδικα Εταιρικής Διακυβέρνησης

Η Εταιρεία τελεί σε πλήρη συμμόρφωση με τη σχετική εθνική νομοθεσία, τις διατάξεις και τους

κανονισμούς καθώς και τις εσωτερικές εταιρικές αξίες της, για την ανάπτυξη των αρχών της εταιρικής διακυβέρνησης που εφαρμόζει και έχει προσαρμοστεί στα οριζόμενα από το ισχύον θεσμικό πλαίσιο περί εταιρικής διακυβέρνησης.

Η Εταιρεία δεν εφαρμόζει ορισμένες Ειδικές Πρακτικές του Κώδικα, οι οποίες αναφέρονται ειδικότερα κατωτέρω, ήτοι:

ΜΕΡΟΣ Α - ΔΙΟΙΚΗΤΙΚΟ ΣΥΜΒΟΥΛΙΟ ΚΑΙ ΤΑ ΜΕΛΗ ΤΟΥ

Ρόλος και αρμοδιότητες του Διοικητικού Συμβουλίου

Το Διοικητικό Συμβούλιο δεν έχει συστήσει ξεχωριστές επιτροπές που να προΐστανται στη διαδικασία υποβολής υποψηφιοτήτων για εκλογή στο Διοικητικό Συμβούλιο και να προετοιμάζουν προτάσεις προς το Διοικητικό Συμβούλιο όσον αφορά στις αμοιβές των εκτελεστικών μελών και των βασικών ανώτατων στελεχών (Ειδική πρακτική Α.1.2.α). Σημειώνεται ωστόσο ότι όσον αφορά στις αμοιβές, η πολιτική που έχει διαμορφώσει η Εταιρεία είναι σταθερή και ακολουθείται πιστά από δεκαετίας και πλέον και είναι πλήρως εναρμονισμένη με την κουλτούρα της εταιρείας. Ειδικότερα για τις αμοιβές των μελών του Διοικητικού Συμβουλίου σημειώνεται ότι αυτές προεγκρίνονται, χορηγούνται και οριστικοποιούνται μόνο με σχετικές αποφάσεις της Τακτικής Γενικής Συνέλευσης των μετόχων της Εταιρείας.

Όσον αφορά την ανάδειξη των μελών του Διοικητικού Συμβουλίου, σημειώνεται ότι η εκλογή αυτών πραγματοποιείται από τη Γενική Συνέλευση και η θητεία τους ορίζεται στα δύο έτη. Πριν τη διεξαγωγή της Γενικής Συνέλευσης και πριν από τη σχετική ψηφοφορία τίθενται υπόψη όλων των μετόχων τα βιογραφικά των υποψηφίων. Επιπλέον, κατά την επιλογή μελών του Διοικητικού Συμβουλίου λαμβάνονται υπόψη κριτήρια όπως η επαγγελματική πορεία και η σχετικότητα αυτής με το πεδίο δραστηριοποίησης της Εταιρείας, καθώς και το επίπεδο επιχειρηματικών, νομικών και οικονομικών γνώσεων που διαθέτουν.

Οι προαναφερθείσες πρακτικές της Εταιρείας αποτελούν το πλαίσιο και τα μέτρα που έχει λάβει η Εταιρεία προς ελαχιστοποίηση των όποιων πρόσθετων κινδύνων θα μπορούσαν να προκύψουν λόγω της μη συμμόρφωσης με την Ειδική Πρακτική Α.1.2. α του Ελληνικού Κώδικα Εταιρικής Διακυβέρνησης..

Μέγεθος και σύνθεση του Διοικητικού Συμβουλίου

- Το Διοικητικό Συμβούλιο της Εταιρείας αποτελείται από τέσσερα (4) εκτελεστικά και τρία (3) μη εκτελεστικά μέλη, από τα οποία τα δύο (2) είναι ανεξάρτητα. (Ειδικές πρακτικές Α.2.2, Α.2.3). Η σύνθεση του Διοικητικού Συμβουλίου διατηρεί μια καλή ισορροπία ανάμεσα στον αριθμό των ανεξάρτητων και μη -ανεξάρτητων μελών του καθώς επίσης και μεταξύ των εκτελεστικών και μη-εκτελεστικών μελών. Η Εταιρεία έχει αξιολογήσει το μέγεθος του Διοικητικού συμβουλίου ως επαρκές. Τα ανεξάρτητα, μη εκτελεστικά μέλη έχουν τις ειδικές γνώσεις και την εμπειρία, ώστε είναι σε θέση να παρέχουν στο Διοικητικό Συμβούλιο ανεξάρτητες και αμερόληπτες απόψεις.

- Η Εταιρεία δεν έχει υιοθετήσει συγκεκριμένη πολιτική ποικιλομορφίας συμπεριλαμβανόμενης της ισορροπίας μεταξύ των φύλων για τα μέλη του ΔΣ (Ειδική πρακτική Α.2.8.). Ωστόσο στον κώδικα δεοντολογίας και επιχειρηματικής συμπεριφοράς της JUMBO, που είναι αναρτημένος στον ιστότοπο της εταιρείας www.jumbo.gr αναφέρεται ότι η πολιτική της JUMBO είναι να λειτουργεί κάτω από δίκαιες και νόμιμες διαδικασίες διαχείρισης ανθρώπινου δυναμικού, χωρίς να κάνει διάκριση ανάλογα με την ηλικία, τη φυλή, το γένος, το χρώμα, την εθνική προέλευση, τη θρησκεία, την υγεία, τις ερωτικές προτιμήσεις, τις πολιτικές ή ιδεολογικές απόψεις, ή άλλα χαρακτηριστικά των εργαζομένων, που προστατεύονται από νόμους και κανονισμούς. Οι εργαζόμενοι απαιτείται να συμμορφώνονται με όλους τους νόμους και κανονισμούς και να εκτελούν την εργασία τους με γνώμονα την παραπάνω αρχή της μη διάκρισης. Αντικειμενικός σκοπός της εταιρείας είναι η έντιμη και δίκαιη μεταχείριση όλων των εργαζομένων, καθώς και η βελτίωση και η ανάπτυξή τους.

Ακολουθούν στοιχεία αναφορικά με το ποσοστό εκπροσώπησης κάθε φύλου και την ηλικία των μελών του Δ.Σ. και των Διοικητικών Στελεχών.

Διοικητικό Συμβούλιο	Αριθμός Ατόμων	%
Άντρες	5	71%
Γυναίκες	2	29%
Σύνολο	7	100%

Το εύρος της ηλικίας των μελών του Διοικητικού Συμβουλίου είναι από 53 έως 70 ετών

Διοικητικά Στελέχη	Αριθμός Ατόμων	%
Άντρες	3	23%
Γυναίκες	10	77%
Σύνολο	13	100%

Το εύρος της ηλικίας των Διοικητικών Στελεχών είναι από 35 έως 57 ετών

Ρόλος και απαιτούμενες ιδιότητες του Προέδρου του ΔΣ

- Το Διοικητικό Συμβούλιο δεν διορίζει ανεξάρτητο Αντιπρόεδρο, προερχόμενο από τα ανεξάρτητα μέλη του, αλλά εκτελεστικό, καθώς αξιολογείται ως προέχουσας σημασίας η ουσιαστική καθημερινή συνδρομή και συνεπικουρία εκ μέρους του Αντιπροέδρου, του Προέδρου του Διοικητικού Συμβουλίου στην άσκηση των εκτελεστικών καθηκόντων του. (Ειδική Πρακτική Α.3.3. και Ειδική Πρακτική Α.3.4α.)

Ανάδειξη υποψηφίων μελών του Διοικητικού Συμβουλίου

- Δεν υφίσταται επιτροπή ανάδειξης υποψηφιοτήτων για το Διοικητικό Συμβούλιο, καθώς λόγω της δομής και λειτουργίας της Εταιρείας η συγκεκριμένη επιτροπή δεν αξιολογείται ως απαραίτητη κατά την παρούσα χρονική στιγμή και για τα αμέσως επόμενα έτη. Όπως αναφέρθηκε και ανωτέρω σχετικά με την απόκλιση από την πρακτική Α1.2.α η Εταιρεία ακολουθεί πρακτικές που θέτουν το πλαίσιο που έχει υιοθετήσει προς ελαχιστοποίηση των όποιων πρόσθετων κινδύνων θα μπορούσαν να προκύψουν λόγω της μη συμμόρφωσης με τις Ειδικές πρακτικές Α.5.4 , Α.5.5, Α.5.6., Α.5.7., Α.5.8. του Ελληνικού Κώδικα Εταιρικής Διακυβέρνησης .

Λειτουργία του Διοικητικού Συμβουλίου

- Το Διοικητικό Συμβούλιο στην αρχή κάθε ημερολογιακού έτους δεν υιοθετεί ημερολόγιο συνεδριάσεων και 12μηνο πρόγραμμα δράσης καθώς είναι ευχερής η σύγκληση και συνεδρίαση του καθώς μάλιστα συνεδριάζει συχνά και πολλές φορές σε κάθε εταιρική χρήση, όταν το επιβάλλουν οι ανάγκες της Εταιρείας ή ο νόμος, χωρίς την ύπαρξη προκαθορισμένου προγράμματος δράσεως. (Ειδική πρακτική Α.6.1).

- Δεν υπάρχουν προγράμματα εισαγωγικής ενημέρωσης, που να διασφαλίζονται από το Διοικητικό Συμβούλιο για τα νέα μέλη του ούτε διαρκή επαγγελματική επιμόρφωση για τα υπόλοιπα μέλη καθώς προτείνονται προς εκλογή ως μέλη του Διοικητικού Συμβουλίου πρόσωπα που διαθέτουν ικανή και αποδεδειγμένη γνώση και εμπειρία και οργανωτικές -διοικητικές ικανότητες. (Ειδική πρακτική Α.6.5).

- Δεν υπάρχει συγκεκριμένη πρόβλεψη για την παροχή επαρκών πόρων στις επιτροπές του Διοικητικού Συμβουλίου για την εκπλήρωση των καθηκόντων τους, καθώς και για την πρόσληψη εξωτερικών συμβούλων, καθώς οι σχετικοί πόροι εγκρίνονται ανά περίπτωση από την διοίκηση της εταιρείας, με βάση τις εκάστοτε υπάρχουσες ή προκείμενες ανάγκες και ειδικά αιτήματα αυτών. (Ειδική πρακτική Α.6.9).

Αξιολόγηση του Διοικητικού Συμβουλίου

- Δεν υφίσταται θεσμοθετημένη διαδικασία με σκοπό την αξιολόγηση της αποτελεσματικότητας του Διοικητικού Συμβουλίου και των επιτροπών του, ούτε αξιολογείται η επίδοση του Προέδρου του Διοικητικού Συμβουλίου κατά την διάρκεια διαδικασίας στην οποία να προϊσταται ο ανεξάρτητος Αντιπρόεδρος ή άλλο μη εκτελεστικό μέλος του Διοικητικού Συμβουλίου, ελλείψει ανεξάρτητου Αντιπροέδρου. Η διαδικασία αυτή δεν θεωρείται ως αναγκαία καθώς η συγκεκριμένη ανάγκη καλύπτεται με βάση την υπάρχουσα οργανωτική δομή της εταιρείας. Η επίδοση του Δ.Σ. αξιολογείται ετησίως από την Τακτική Γενική Συνέλευση των μετόχων της Εταιρείας, συγχρόνως με την αξιολόγηση των ετήσιων οικονομικών καταστάσεων της εταιρείας και των σχετικών εκθέσεων αυτού. Τα κριτήρια της εν λόγω αξιολόγησης αφορούν στην επίδοση και δραστηριότητα που επέδειξε το Διοικητικό Συμβούλιο κατά την εκάστοτε κλειόμενη εταιρική χρήση, κυρίως με βάση, την Διαχειριστική Έκθεση που αυτό υποβάλλει στη Γενική Συνέλευση, τις λοιπές εκθέσεις αυτού που προβλέπονται από την ισχύουσα νομοθεσία και σε συνδυασμό με τα αποτελέσματα χρήσης και της γενικότερης πορεία των εργασιών της εταιρείας. (Ειδική πρακτική Α.7.1).

- Τα μη εκτελεστικά μέλη δεν συνέρχονται χωρίς την παρουσία εκτελεστικών μελών, προκειμένου να αξιολογείται η επίδοση των εκτελεστικών μελών και να καθορίζονται οι αμοιβές τους. Όπως αναφέρθηκε και ανωτέρω σχετικά με την απόκλιση από την πρακτική Α1.2.α και Α.7.1 η Εταιρεία ακολουθεί πρακτικές που θέτουν το πλαίσιο που έχει υιοθετήσει προς ελαχιστοποίηση των όποιων πρόσθετων κινδύνων θα μπορούσαν να προκύψουν λόγω της μη συμμόρφωσης με την Ειδική πρακτική Α.7.2. του Ελληνικού Κώδικα Εταιρικής Διακυβέρνησης

ΜΕΡΟΣ Β -ΕΣΩΤΕΡΙΚΟΣ ΕΛΕΓΧΟΣ-ΕΠΙΤΡΟΠΗ ΕΛΕΓΧΟΥ

- Δεν διατίθενται ιδιαίτερα κονδύλια στην επιτροπή ελέγχου για την εκ μέρους της χρήση υπηρεσιών εξωτερικών συμβούλων, καθώς η σύνθεση της επιτροπής και οι εξειδικευμένες γνώσεις και εμπειρία όλων των μελών της διασφαλίζουν την αποτελεσματική λειτουργία της. Επιπλέον, η Εταιρεία εξετάζει κατά περίπτωση σχετικά αιτήματα αυτής και, εφόσον διαπιστωθεί ανάγκη για την υποβοήθηση του έργου της, προχωρά στη διάθεση των απαιτούμενων κονδυλίων. (Ειδική πρακτική Β.1.9)

ΜΕΡΟΣ Γ -ΑΜΟΙΒΕΣ

- Δεν υφίσταται επιτροπή αμοιβών, αποτελούμενη αποκλειστικά από μη εκτελεστικά μέλη, ανεξάρτητα στην πλειονότητά τους, η οποία έχει ως αντικείμενο τον καθορισμό των αμοιβών των εκτελεστικών και μη εκτελεστικών μελών του Διοικητικού Συμβουλίου και κατά συνέπεια δεν υπάρχουν ρυθμίσεις για τα καθήκοντα της εν λόγω επιτροπής, την συχνότητα συνεδριάσεων της και για άλλα θέματα που αφορούν στην λειτουργία της. Η σύσταση της εν λόγω επιτροπής, ενόψει της δομής και λειτουργίας της Εταιρείας δεν έχει αξιολογηθεί ως αναγκαία μέχρι σήμερα, καθώς οι εν λόγω αμοιβές προεγκρίνονται, χορηγούνται και οριστικοποιούνται μόνον με σχετικές αποφάσεις της Τακτικής Γενικής Συνέλευσης των μετόχων της Εταιρείας. Οι αμοιβές των μελών του Διοικητικού Συμβουλίου, οι οποίες δεν απορρέουν από ατομική σύμβαση εργασίας αορίστου χρόνου, ορίζονται από την Ετήσια Τακτική Γενική Συνέλευση με ειδική απόφαση αυτής και δημοσιεύονται μαζί με τις λοιπές αποφάσεις, όπως ορίζει ο νόμος. Κάθε άλλη αμοιβή ή αποζημίωση των μελών του Διοικητικού Συμβουλίου βαρύνει την Εταιρεία μόνον εάν εγκριθεί με ειδική απόφαση της Γενικής Συνελεύσεως, και ύστερα από εισήγηση του Διοικητικού Συμβουλίου. Οι ως άνω αμοιβές καθορίζονται σε εύλογο ύψος, κατόπιν εκτίμησης της συνολικής προσφοράς τους, και με κριτήρια το είδος των ανατιθέμενων στα εκτελεστικά μέλη καθηκόντων, την απόδοση και την προσφορά τους στην επίτευξη των επιδιωχθέντων στόχων. (Ειδική πρακτική Γ.1.4, Γ.1.6, Γ.1.7, Γ.1.8, Γ.1.9)

ΜΕΡΟΣ Δ -ΣΧΕΣΕΙΣ ΜΕ ΤΟΥΣ ΜΕΤΟΧΟΥΣ

Δεν παρατηρήθηκε κάποια απόκλιση.

3) Περιγραφή των κύριων χαρακτηριστικών των συστημάτων εσωτερικού ελέγχου και διαχείρισης κινδύνων της εταιρείας σε σχέση με τη διαδικασία σύνταξης των χρηματοοικονομικών καταστάσεων.

Το Σύστημα Εσωτερικού Ελέγχου, της Εταιρείας αποτελεί το σύνολο των πολιτικών,

διαδικασιών, καθηκόντων, συμπεριφορών και άλλων στοιχείων που χαρακτηρίζουν την εταιρεία, τα οποία τίθενται σε εφαρμογή από το Διοικητικό Συμβούλιο, τη Διοίκηση και το υπόλοιπο ανθρώπινο δυναμικό της εταιρείας. Το Σύστημα Εσωτερικού Ελέγχου αποτελείται από ελεγκτικούς μηχανισμούς και δικλείδες ελέγχου (Internal Controls) που στοχεύουν στην εύρυθμη λειτουργία της Εταιρείας. Σκοπός του είναι:

- Η αποτελεσματική και αποδοτική λειτουργία της Εταιρείας, έτσι ώστε να ανταποκρίνεται κατάλληλα στους κινδύνους, που σχετίζονται με την επίτευξη των επιχειρηματικών στόχων της. Η περιφρούρηση των περιουσιακών στοιχείων της εταιρείας από οποιαδήποτε μη ορθή χρήση ή από απώλεια, συμπεριλαμβανομένης της πρόληψης και αποκάλυψης πιθανής απάτης.
- Η διασφάλιση της αξιοπιστίας της παρεχόμενης χρηματοοικονομικής πληροφόρησης, τόσο εντός όσο και εκτός της εταιρείας.
- Η συμμόρφωση με τους ισχύοντες νόμους και κανονισμούς, συμπεριλαμβανομένων και των εσωτερικών εταιρικών πολιτικών.

Μέλημα της Εταιρείας, αποτελεί η διαρκής ανάπτυξη, βελτίωση και αναβάθμιση του Συστήματος Εσωτερικού Ελέγχου καθώς το περιβάλλον στο οποίο λειτουργεί και επεκτείνεται η Εταιρεία μεταβάλλεται συνεχώς.

Το Περιβάλλον Ελέγχου αποτελείται από την οργανωτική δομή, την εκχώρηση των εξουσιών και αρμοδιοτήτων στο Διοικητικό Συμβούλιο, την Ακεραιότητα, τις Ηθικές αξίες και τη Συμπεριφορά Διοίκησης, και τις Πολιτικές και διαδικασίες ανθρωπίνων πόρων.

Υπεύθυνοι για την εποπτεία της λειτουργίας του Συστήματος Εσωτερικού Ελέγχου είναι: η Επιτροπή Ελέγχου και η Υπηρεσία Εσωτερικού Ελέγχου. Η Επιτροπή Ελέγχου της Εταιρείας έχει συσταθεί με απόφαση του Διοικητικού Συμβουλίου, η οποία απόφαση έχει εγκριθεί από την από 03.11.2011 Γενική Συνέλευση, λειτουργεί με βάση το ν. 3016/2002 για την εταιρική διακυβέρνηση, το ν. 3693/2008 περί εναρμόνισης της ελληνικής νομοθεσίας με την Οδηγία 2006/43/ΕΚ, τις προβλέψεις του Κώδικα και τον γραπτό Κανονισμό Λειτουργίας της. Βασικός σκοπός της Επιτροπής Ελέγχου είναι να, συνεπικουρεί το Διοικητικό Συμβούλιο στην επίβλεψη της ποιότητας, επάρκειας και αποτελεσματικότητας των συστημάτων εσωτερικού ελέγχου και διαχείρισης κινδύνων και της ποιότητας εργασιακής απόδοσης της εταιρείας, η επισκόπηση και παρακολούθηση θεμάτων συναφών με την ύπαρξη και διατήρηση της αντικειμενικότητας και ανεξαρτησίας του νόμιμου ελεγκτή ή του ελεγκτικού γραφείου, την παρακολούθηση της πορείας του υποχρεωτικού ελέγχου των ατομικών και ενοποιημένων οικονομικών καταστάσεων, την παρακολούθηση της χρηματοοικονομικής πληροφόρησης και οποιοδήποτε άλλο κατά την κρίση των μελών της σημαντικό ζήτημα. Τα βασικά καθήκοντα και οι αρμοδιότητες της Επιτροπής Ελέγχου ορίζονται στον κανονισμό λειτουργίας της που είναι αναρτημένος στον ιστότοπο της εταιρείας www.jumbo.gr

Η Υπηρεσία Εσωτερικού Ελέγχου λειτουργεί με τον τρόπο που ορίζεται από το ν. 3016/2002 για την εταιρική διακυβέρνηση και αναφέρεται στον Διευθύνοντα Σύμβουλο.

Το τμήμα του εσωτερικού ελέγχου λειτουργεί σαν μια ανεξάρτητη αντικειμενική και συμβουλευτική υπηρεσία. Στις αρμοδιότητές του περιλαμβάνονται η αξιολόγηση και βελτίωση των συστημάτων διαχείρισης κινδύνων και εσωτερικού ελέγχου, καθώς επίσης η εξακρίβωση της συμμόρφωσης με τις θεσμοθετημένες πολιτικές και διαδικασίες όπως αυτές οροθετούνται στον Εσωτερικό Κανονισμό Λειτουργίας της Εταιρείας, την ισχύουσα νομοθεσία και τις κανονιστικές διατάξεις.

Όσον αφορά τις συναλλαγές μεταξύ συνδεδεμένων μερών το τμήμα εσωτερικού ελέγχου ελέγχει ότι πριν την πραγματοποίηση της συναλλαγής οποιουδήποτε ποσού, το Διοικητικό συμβούλιο έχει λάβει όλες τις απαιτούμενες πληροφορίες και ότι έχουν δοθεί οι απαραίτητες εισηγήσεις και εγκρίσεις από τα εμπλεκόμενα τμήματα.

Όσον αφορά στην έκδοση των Οικονομικών Καταστάσεων, η Εταιρεία έχει επενδύσει στην αγορά προηγμένων μηχανογραφικών συστημάτων, που αναπτύσσει και συντηρεί με βάση τις ανάγκες της. Μέσα από σειρά δικλίδων ασφαλείας εξασφαλίζουν την ορθή απεικόνιση των οικονομικών μεγεθών για τη σύνταξη των οικονομικών καταστάσεων (ενοποιημένων και εταιρικών και της Οικονομικής Έκθεσης). Πραγματοποιεί διασταύρωση στοιχείων και ελέγχονται τα προς απαλοιφή στοιχεία (ενδοομικές συναλλαγές, απαιτήσεις, υποχρεώσεις κ.λπ.) Πραγματοποιούνται εγγραφές απαλοιφών

και ενοποίησης και εκδίδονται οι οικονομικές καταστάσεις και οι πληροφοριακοί πίνακες, που περιλαμβάνονται στην Οικονομική έκθεση.

Οι οικονομικές καταστάσεις συντάσσονται και δημοσιοποιούνται σε τριμηνιαία βάση (ατομικές και ενοποιημένες) σύμφωνα με τα Διεθνή Πρότυπα Χρηματοοικονομικής Αναφοράς, όπως αυτά έχουν υιοθετηθεί από την Ευρωπαϊκή Ένωση αλλά και σύμφωνα με τους ισχύοντες νόμους και κανονισμούς. Όλες οι Οικονομικές καταστάσεις εγκρίνονται από το Διοικητικό Συμβούλιο πριν από τη δημοσίευσή τους.

Η διοίκηση της Εταιρείας καθημερινά ενημερώνεται για την πορεία των πωλήσεων, κόστους /εξόδων αλλά και άλλες λεπτομέρειες οι οποίες καθορίζουν και επαναπροσδιορίζουν την στρατηγική και τους στόχους της εταιρείας, όπως αυτοί έχουν προγραμματισθεί και προϋπολογισθεί με συγκρίσιμα αντίστοιχα στοιχεία της προηγούμενης χρήσης και περιόδου.

Ο Όμιλος είναι εκτεθειμένος σε πολλαπλούς χρηματοοικονομικούς κινδύνους όπως ο κίνδυνος της αγοράς (διακυμάνσεις στις συναλλαγματικές ισοτιμίες, τα επιτόκια, οι τιμές των προμηθευτών κτλ.), πιστωτικός κίνδυνος και κίνδυνος ρευστότητας. Το πρόγραμμα διαχείρισης κινδύνων του ομίλου στοχεύει στον περιορισμό της αρνητικής επίδρασης στα χρηματοοικονομικά αποτελέσματα του ομίλου που προκύπτει από την αδυναμία πρόβλεψης των χρηματοοικονομικών αγορών και τη διακύμανση στις μεταβλητές του κόστους και των πωλήσεων.

Η πολιτική διαχείρισης κινδύνων εφαρμόζεται από την Διοίκηση του Ομίλου, η οποία αξιολογεί τους κινδύνους που σχετίζονται με τις δραστηριότητες και τις λειτουργίες του ομίλου, προβαίνει σε σχεδιασμό της μεθοδολογίας και επιλογή των κατάλληλων χρηματοοικονομικών προϊόντων για την μείωση των κινδύνων. Αναλυτικά αναφερόμαστε στην ενότητα Ε' «ΔΙΑΧΕΙΡΙΣΗ ΚΙΝΔΥΝΩΝ» της παρούσας έκθεσης.

4) Πληροφοριακά στοιχεία που απαιτούνται κατά το άρθρο 10 παράγραφος 1 στοιχεία γ), δ), στ), η) και θ) της οδηγίας 2004/25/ΕΚ του Ευρωπαϊκού Κοινοβουλίου και του Συμβουλίου της 21^{ης} Απριλίου 2004, σχετικά με τις δημόσιες προσφορές εξαγοράς, εφόσον η εταιρεία υπάγεται στην εν λόγω οδηγία.

Κατά τη διάρκεια της χρήσης δε συνέτρεξαν περιπτώσεις εξαγοράς ή δημόσιας προσφοράς.

5) Πληροφοριακά στοιχεία για τον τρόπο λειτουργίας της γενικής συνέλευσης των μετόχων και τις βασικές εξουσίες της, καθώς και περιγραφή των δικαιωμάτων των μετόχων και του τρόπου άσκησής τους.

Με βάση τα άρθρα 26 παρ. 2β και 28 Α' του Κ.Ν. 2190/20, ως τροποποιήθηκαν και προστέθηκαν, αντιστοίχως, με τα άρθρα 3 και 6 του Ν. 3884/2010 και ισχύουν σήμερα, το Διοικητικό Συμβούλιο διασφαλίζει ότι η προετοιμασία και η διεξαγωγή της Γενικής Συνέλευσης των μετόχων διευκολύνουν την αποτελεσματική άσκηση των δικαιωμάτων των μετόχων, οι οποίοι μπορούν να είναι εγκαίρως πλήρως ενημερωμένοι για όλα τα θέματα που σχετίζονται με τη συμμετοχή τους στη Γενική Συνέλευση, συμπεριλαμβανομένων των θεμάτων ημερήσιας διάταξης και των δικαιωμάτων τους κατά τη Γενική Συνέλευση. Το Διοικητικό Συμβούλιο αξιοποιεί τη Γενική Συνέλευση των μετόχων για να διευκολύνει τον ουσιαστικό και ανοιχτό διάλογό τους με την Εταιρεία.

Σε συνδυασμό με τις διατάξεις του Νόμου 3884/2010, η εταιρεία αναρτά στον διαδικτυακό της τόπο είκοσι (20) τουλάχιστον ημέρες πριν από τη Γενική Συνέλευση, τόσο στην ελληνική όσο και στην αγγλική γλώσσα, πληροφορίες σχετικά με:

- την ημερομηνία, την ώρα και τον τόπο σύγκλησης της Γενικής Συνέλευσης των μετόχων,
- τους βασικούς κανόνες και τις πρακτικές συμμετοχής, συμπεριλαμβανομένου του δικαιώματος εισαγωγής θεμάτων στην ημερήσια διάταξη και υποβολής ερωτήσεων, καθώς και των προθεσμιών εντός των οποίων τα δικαιώματα αυτά μπορούν να ασκηθούν,
- τις διαδικασίες ψηφοφορίας, τους όρους αντιπροσώπευσης μέσω πληρεξουσίου και τα χρησιμοποιούμενα έντυπα για ψηφοφορία μέσω πληρεξουσίου,
- την προτεινόμενη ημερήσια διάταξη της συνέλευσης, συμπεριλαμβανομένων σχεδίων των αποφάσεων προς συζήτηση και ψήφιση, αλλά και τυχόν συνοδευτικών εγγράφων,

- τον προτεινόμενο κατάλογο υποψήφιων μελών του Διοικητικού Συμβουλίου και τα βιογραφικά τους (εφόσον υπάρχει θέμα εκλογής μελών), και
- το συνολικό αριθμό των μετοχών και των δικαιωμάτων ψήφου κατά την ημερομηνία της σύγκλησης.

Τουλάχιστον ο Πρόεδρος του Διοικητικού Συμβουλίου της εταιρείας, ο Αντιπρόεδρος και ο Διευθύνων Σύμβουλος, παρίστανται στη Γενική Συνέλευση των μετόχων, προκειμένου να παρέχουν πληροφόρηση και ενημέρωση επί θεμάτων της αρμοδιότητάς τους, που τίθενται προς συζήτηση, και επί ερωτήσεων ή διευκρινίσεων που ζητούν οι μέτοχοι. Ο Πρόεδρος της Γενικής Συνέλευσης διαθέτει επαρκή χρόνο για την υποβολή ερωτήσεων από τους μετόχους και την παροχή των σχετικών απαντήσεων.

Η Εταιρεία δημοσιεύει στην ιστοσελίδα της στα Ελληνικά και στα Αγγλικά, τα αποτελέσματα της ψηφοφορίας, το αργότερο εντός πέντε (5) ημερών από την ημερομηνία της Γενικής Συνέλευσης. Για κάθε απόφαση προσδιορίζει τον αριθμό των μετοχών για τις οποίες δόθηκαν έγκυρες ψήφοι, την αναλογία του μετοχικού κεφαλαίου που εκπροσωπούν αυτές οι ψήφοι, το συνολικό αριθμό έγκυρων ψήφων, καθώς και τον αριθμό ψήφων υπέρ και κατά κάθε απόφασης και τον αριθμό των αποχών.

Βασικές εξουσίες της Γενικής Συνέλευσης

α. Η Γενική Συνέλευση των μετόχων της Εταιρείας είναι το ανώτατο όργανό της και δικαιούται να αποφασίζει για κάθε υπόθεση που αφορά την Εταιρεία. Οι αποφάσεις της δεσμεύουν και τους μετόχους που απουσιάζουν ή που διαφώνησαν.

β. Η Γενική Συνέλευση είναι η μόνη αρμοδία και αποφασίζει για:

1. Τροποποιήσεις του καταστατικού και σαν τέτοιες θεωρούνται και οι αυξήσεις ή μειώσεις του μετοχικού κεφαλαίου, με την επιφύλαξη των διατάξεων του Άρθρου 5 του καταστατικού αυτής, όπως παρακάτω.
2. Εκλογή των μελών του Διοικητικού Συμβουλίου.
3. Έγκριση των ετησίων οικονομικών καταστάσεων της εταιρείας.
4. Διάθεση των κερδών κάθε χρόνου.
5. Έκδοση δανείου με Ομολογίες καθώς και με Ομολογίες μετατρέψιμες σε μετοχές.
6. Συγχώνευση, διάσπαση, μετατροπή, αναβίωση, παράταση της διάρκειας ή διάλυση της εταιρείας.
7. Διορισμό εκκαθαριστών και
8. Εκλογή Ελεγκτών.

γ. Στις διατάξεις της προηγούμενης παραγράφου δεν υπάγονται: α) αυξήσεις που αποφασίζονται κατά τις παραγράφους 1 και 14 του άρθρου 13 Κ.Ν. 2190/1920 από το Διοικητικό Συμβούλιο, καθώς και αυξήσεις που επιβάλλονται από διατάξεις άλλων νόμων, β) η τροποποίηση του καταστατικού από το Διοικητικό Συμβούλιο σύμφωνα με την παράγραφο 5 του άρθρου 11, τις παραγράφους 2 του άρθρου 13α και 13 του άρθρου 13 και την παράγραφο 4 του άρθρου 17β του Κ.Ν. 2190/1920, γ) ο διορισμός με το καταστατικό του πρώτου διοικητικού συμβουλίου, δ) η εκλογή κατά το καταστατικό, σύμφωνα με την παράγραφο 7 του άρθρου 18 του Κ.Ν. 2190/1920, συμβούλων σε αντικατάσταση παραιτηθέντων, αποθανόντων ή απωλεσάντων την ιδιότητα τους με οποιονδήποτε άλλο τρόπο, ε) η απορρόφηση κατά το άρθρο 78 του Κ.Ν. 2190/1920 ανώνυμης εταιρείας από άλλη ανώνυμη εταιρεία που κατέχει το 100% των μετοχών της και στ) η δυνατότητα διανομής κερδών ή προαιρετικών αποθεματικών μέσα στην τρέχουσα εταιρική χρήση με απόφαση του Διοικητικού Συμβουλίου, εφόσον έχει υπάρξει σχετική εξουσιοδότηση της τακτικής γενικής συνέλευσης.

Δικαιώματα μετόχων και τρόποι άσκησης τους

Στη Γενική Συνέλευση της Εταιρείας δικαιούται να συμμετέχει και να ψηφίζει κάθε μέτοχος που εμφανίζεται με την ιδιότητα αυτή στα αρχεία του φορέα στον οποίο τηρούνται οι κινητές αξίες της εταιρείας. Η άσκηση των εν λόγω δικαιωμάτων δεν προϋποθέτει την δέσμευση των μετοχών του δικαιούχου ούτε την τήρηση ανάλογης διαδικασίας. Οι μέτοχοι που έχουν δικαίωμα συμμετοχής στη

Γενική Συνέλευση μπορούν να αντιπροσωπευτούν σ' αυτήν από πρόσωπο που έχουν εξουσιοδοτήσει νόμιμα.

Τα δικαιώματα των μετόχων της Εταιρείας, που πηγάζουν από τη μετοχή της είναι ανάλογα με το ποσοστό του κεφαλαίου, στο οποίο αντιστοιχεί η καταβεβλημένη αξία της μετοχής. Κάθε μετοχή παρέχει όλα τα δικαιώματα που προβλέπει ο κ.ν. 2190/1920 όπως έχει τροποποιηθεί και ισχύει, αλλά και το καταστατικό της Εταιρείας.

6) Σύνθεση και τρόπος λειτουργίας του Διοικητικού Συμβουλίου και τυχόν άλλων διοικητικών, διαχειριστικών ή εποπτικών οργάνων ή επιτροπών της εταιρείας.

Το Διοικητικό Συμβούλιο είναι το ανώτατο διοικητικό όργανο της Εταιρείας, που ασκεί τη διοίκηση, τη διαχείριση της περιουσίας της και κατά κύριο λόγο διαμορφώνει την στρατηγική και την πολιτική δράσης και ανάπτυξης της Εταιρείας.

Το Διοικητικό Συμβούλιο λαμβάνει αποφάσεις για τη διοίκηση των εταιρικών υποθέσεων και τη διαχείριση της περιουσίας και ασκεί έλεγχο σε όλες τις δραστηριότητες της εταιρείας και ιδίως επί των μελών του και των στελεχών της εταιρείας στα οποία κατόπιν ανάθεσης από το ίδιο το Διοικητικό Συμβούλιο έχουν ανατεθεί σχετικές εκτελεστικές και διαχειριστικές αρμοδιότητες.

Το Διοικητικό Συμβούλιο λαμβάνει αποφάσεις για ζητήματα που αφορούν τις κάθε είδους αμοιβές που καταβάλλονται στα διευθυντικά στελέχη της εταιρείας, τους εσωτερικούς ελεγκτές αυτής και τη γενικότερη πολιτική των αμοιβών της εταιρείας αποφασίζονται από το Διοικητικό Συμβούλιο συλλογικά, πλην των περιπτώσεων για τις οποίες αποφασίζει η Τακτική Γενική Συνέλευση των μετόχων της εταιρείας.

Σύμφωνα με την παρ. 4 του άρθρου 2 του Ν.3016/2002, το Διοικητικό Συμβούλιο συντάσσει κατ' έτος έκθεση στην οποία περιλαμβάνεται αναλυτική αναφορά στις συναλλαγές της εταιρείας με συνδεδεμένες με αυτήν επιχειρήσεις, κατά την έννοια του άρθρου 42ε παρ.5 του κ.ν. 2190/1920. Η έκθεση αυτή γνωστοποιείται στην Επιτροπή Κεφαλαιαγοράς.

Το Διοικητικό Συμβούλιο συνεδριάζει τουλάχιστον μια φορά το μήνα.

Η λειτουργία αλλά και οι αρμοδιότητες του Διοικητικού Συμβουλίου περιγράφονται αναλυτικά στο ισχύον κωδικοποιημένο καταστατικό και ειδικότερα κυρίως στα ακόλουθα άρθρα αυτού:

- Σύνθεση, Θητεία (άρθρο 10 καταστατικού)
- Μέλη του Διοικητικού Συμβουλίου (άρθρο 10 Κ)
- Σύγκληση και Συγκρότηση του Διοικητικού Συμβουλίου σε Σώμα (άρθρο 11 Κ)
- Αρμοδιότητες μελών του Διοικητικού Συμβουλίου (άρθρο 11 Κ όπως έχει δημοσιευτεί στον ιστότοπο της εταιρείας)
- Εκπροσώπηση της Εταιρείας από το Διοικητικό Συμβούλιο (άρθρα 13 και 17)
- Παραίτηση, αποχώρηση και αναπλήρωση μελών του Διοικητικού Συμβουλίου (άρθρα 12 και 13 Κ)
- Απαρτία Διοικητικού Συμβουλίου και Λήψη αποφάσεων (άρθρο 14 Κ)
- Πρακτικά του Διοικητικού Συμβουλίου (άρθρο 15 Κ)
- Αρμοδιότητες του Διοικητικού Συμβουλίου (άρθρα 16 και 17)
- Αμοιβές μελών Διοικητικού Συμβουλίου (άρθρο 18 Κ)
- Απαγόρευση ανταγωνισμού (άρθρο 19 Κ)
- Ευθύνη των Συμβούλων (άρθρο 20 Κ)

καθώς επίσης και στον Εσωτερικό Κανονισμό της Εταιρείας. Το Διοικητικό Συμβούλιο υποστηρίζεται από

εταιρικό Γραμματέα όπου διορίζεται και ανακαλείται με απόφαση του Διοικητικού Συμβουλίου της εταιρείας.

Το Διοικητικό Συμβούλιο και τα ανεξάρτητα μέλη του, έχουν εκλεγεί από την Ετήσια Τακτική Γενική Συνέλευση των μετόχων που συνήλθε την 06.11.2013. Η θητεία των μελών του Διοικητικού Συμβουλίου είναι διετής σύμφωνα με το καταστατικό της Εταιρείας, και λήγει στις 6.11.2015, παρατεινόμενη μέχρι τη συνεδρίαση της Ετήσιας Τακτικής Γενικής Συνέλευσης των μετόχων, που θα πραγματοποιηθεί στις 11.11.2015, η οποία θα εκλέξει το νέο Διοικητικό Συμβούλιο. Ο καθορισμός ανεξαρτησίας υποψηφίου έγινε από το Διοικητικό Συμβούλιο πριν προταθεί η εκλογή του από την Γενική Συνέλευση των μετόχων.

Μετά τα παραπάνω, η σύνθεση του Διοικητικού Συμβουλίου της Εταιρείας έχει ως εξής:

A. Τέσσερα (4) Εκτελεστικά μέλη, τα οποία είναι τα εξής:

1. Απόστολος-Ευάγγελος Βακάκης του Γεωργίου, Πρόεδρος Δ.Σ, Εκτελεστικό Μέλος.
2. Καλλιόπη Βερναδάκη του Εμμανουήλ, Διευθύνουσα Σύμβουλος, Εκτελεστικό Μέλος.
3. Ιωάννης Οικονόμου του Χρήστου, Αντιπρόεδρος, Εκτελεστικό Μέλος.
4. Ευάγγελος Παπαευαγγέλου του Δημητρίου, Αναπληρωτής Αντιπρόεδρος Εκτελεστικό Μέλος.

B. Ένα (1) Μη Εκτελεστικό Μέλος, που είναι:

1. Παρασκευή Κάβουρα του Γεωργίου, Μέλος Επιτροπής Ελέγχου.

Γ. Δύο (2) ανεξάρτητα μη εκτελεστικά μέλη, τα οποία είναι:

1. Γεώργιος Κατσαρός του Σπυρίδωνος, Μέλος Επιτροπής Ελέγχου
2. Βίκτωρ- Χαϊμ Ασσέρ του Μιχαήλ, Μέλος Επιτροπής Ελέγχου

Στη συνέχεια παραθέτουμε σύντομα βιογραφικά των μελών του Διοικητικού Συμβουλίου.

Απόστολος -Ευάγγελος Βακάκης- Πρόεδρος

Είναι υπεύθυνος για τη στρατηγική ανάπτυξη της Εταιρίας. Είναι επιχειρηματίας δεύτερης γενιάς με πολυετή πείρα στο χώρο. Έχει σπουδάσει διοίκηση επιχειρήσεων και χρηματοοικονομική διοικητική στο Πανεπιστήμιο Warwick (Ηνωμ. Βασίλειο).

Ιωάννης Οικονόμου- Αντιπρόεδρος Δ.Σ.

Πτυχιούχος της Νομικής Σχολής του Εθνικού και Καποδιστριακού Πανεπιστημίου Αθηνών, μέλος του Δικηγορικού Συλλόγου Αθηνών, με είκοσι εξαετή πείρα στον κλάδο του εμπορικού δικαίου και ειδικότερα στον τομέα των ανωνύμων επιχειρήσεων και όλων των κατηγοριών υποθέσεων, που σχετίζονται με την καθημερινή λειτουργία αυτών (δίκαιο εταιρειών, χρηματοπιστηριακή νομοθεσία, τραπεζικό δίκαιο, ακίνητα, μισθώσεις, συμβάσεις κάθε είδους, εργατικά, διοικητικά και αγορανομικά θέματα). Από το έτος 1995 είναι ο νομικός σύμβουλος της Εταιρείας και μέλος του Δ.Σ. αυτής. Επίσης είναι μέλος του Δ.Σ. της «Τανοσίριαν Ανώνυμη Εμπορική και Επενδυτική Εταιρεία», κυρίας μετόχου της εταιρείας.

Ευάγγελος Παπαευαγγέλου - Αντιπρόεδρος Δ.Σ.

Διαθέτει πολυετή πείρα στον κλάδο και είναι μέλος του Διοικητικού Συμβουλίου της Jumbo από το 1995. Είναι πτυχιούχος της Α.Β.Σ.Π. Πειραιώς, στο Τμήμα Οργάνωσης και Διοίκησης Επιχειρήσεων. Από το 1992, είναι Πρόεδρος Ελλήνων Κατασκευαστών και Εμπόρων Παιχνιδιών. Από το 2006, είναι Μέλος του Δ.Σ. του Ε.Β.Ε.Α. (Εμπορικό και Βιομηχανικό Επιμελητήριο Αθηνών). Από το 2006, είναι Μέλος του Δ.Σ. του Σ.Ε.Λ.Π.Ε. (Σύνδεσμος Επιχειρήσεων Λιανικής Πώλησως Ελλάδος).

Καλλιόπη Βερναδάκη- Διευθύνουσα Σύμβουλος

Είναι πτυχιούχος της ΑΣΟΕΕ και εργάζεται στην εταιρεία από τη σύστασή της το 1986. Είναι μέλος του Δ.Σ. της «Τανοσίριαν Ανώνυμη Εμπορική και Επενδυτική Εταιρεία», η οποία τυγχάνει κυρία μέτοχος της εταιρείας. Επίσης τυγχάνει μέλος του Δ.Σ. της «Νώε Αιφος Ανώνυμη Εμπορική και Επενδυτική Εταιρεία».

Κάβουρα Παρασκευή- Μη εκτελεστικό μέλος του Δ.Σ.

Είναι πτυχιούχος της Νομικής Σχολής του Εθνικού και Καποδιστριακού Πανεπιστημίου Αθηνών. Είναι δικηγόρος μέλος του Δικηγορικού Συλλόγου Αθηνών με εικοσιπενταετή πείρα στον κλάδο του αστικού και του εμπορικού δικαίου, των επιχειρήσεων και των υποθέσεων, που απορρέουν από τη λειτουργία τους.

Γεώργιος Κατσαρός - Μέλος Δ.Σ. (Ανεξάρτητο Μη - Εκτελεστικό Μέλος)

Πτυχιούχος του Οικονομικού Τμήματος της Νομικής Σχολής του Πανεπιστημίου Αθηνών. Επίσης, είναι κάτοχος μεταπτυχιακού τίτλου στη Βιομηχανική Οικονομία από το Πανεπιστήμιο του Sussex (Ηνωμ. Βασίλειο) και MBA από το INSEAD (Γαλλία). Η επαγγελματική του σταδιοδρομία συνδέεται με τον τραπεζικό τομέα στην Ελλάδα και στο εξωτερικό. Από το 2003 εργάζεται ως Σύμβουλος Διοίκησης στην «Eurobank-Ergasias Α.Ε.». Είναι ανεξάρτητο μη εκτελεστικό μέλος της εισηγμένης εταιρείας με την επωνυμία «Σίδμα Α.Ε.» και μέλος του Δ.Σ. της «Τανοσίριαν Ανώνυμη Εμπορική και Επενδυτική Εταιρεία», η οποία τυγχάνει κυρία μέτοχος της εταιρείας.

Βίκτωρ Ασσέρ- Μέλος Δ.Σ. (Ανεξάρτητο Μη - Εκτελεστικό Μέλος)

Διπλωματούχος Μηχανικός Παραγωγής από το Technion - Israel Institute of Technology και κάτοχος μεταπτυχιακού τίτλου (M.B.A) στα Χρηματοοικονομικά και Διοίκηση Επιχειρήσεων από το Recanati Business School, Tel Aviv University. Συνιδρυτής της Telesis Χρηματοπιστηριακής. Μετά την συγχώνευση της Telesis Investment Bank το 2001 με την Eurobank EFG, διατέλεσε Διευθύνων Σύμβουλος της Eurobank EFG Χρηματοπιστηριακή. Το 2009 ίδρυσε την VAL Advisors Α.Ε.Π.Ε.Υ.

Σημειώνεται ότι το Διοικητικό Συμβούλιο της Jumbo ΑΕ κατά τη συνεδρίασή του της 9 Ιουλίου του 2015 εξέλεξε τον κ. Βελισσαρίου Νικόλαο, ως νέο ανεξάρτητο μη εκτελεστικό μέλος του Δ.Σ., σε αντικατάσταση του παραιτηθέντος ανεξάρτητου μη εκτελεστικού μέλους κ. Βικτωρος Ασσέρ. Ο διορισμός του νέου μέλους του Διοικητικού Συμβουλίου θα πρέπει να εγκριθεί στην επόμενη Γενική Συνέλευση των Μετόχων της Jumbo Α.Ε.Ε. Στη συνέχεια παραθέτουμε σύντομο βιογραφικό του κ.Βελισσαρίου Νικόλαου.

Νικόλαος Βελισσαρίου- Μέλος Δ.Σ. (Ανεξάρτητο Μη - Εκτελεστικό Μέλος)

Απόφοιτος του Κολλεγίου Αθηνών (1988), κατέχει πτυχίο BSc και MBA από το University of Manchester. Εργάστηκε στην Telesis ΑΧΕΠΕΥ από το 1996 και αργότερα στη Eurobank EFG Securities έως το 2009 όπου διατέλεσε Senior Director και Διευθυντής Ιδιωτών πελατών. Από το 2009 είναι συνιδρυτής της VAL Advisors ΑΕΠΕΥ, εταιρίας παροχής συμβουλευτικών υπηρεσιών για διαχείριση περιουσίας.

Κατά την κλειόμενη οικονομική χρήση Ιούλιος 2014-Ιούνιος 2015 το Διοικητικό Συμβούλιο της εταιρείας πραγματοποίησε σαράντα τέσσερις (44) συνεδριάσεις.

Στον παρακάτω πίνακα αναφέρονται τα μέλη του ΔΣ καθώς και η συχνότητα συμμετοχής κάθε μέλους στις συνεδριάσεις αυτού:

Μέλος	Συχνότητα συμμετοχής στις συνεδριάσεις
Απόστολος-Ευάγγελος Βακάκης	19
Καλλιόπη Βερναδάκη	44
Ιωάννης Οικονόμου	44
Ευάγγελος Παπαευαγγέλου	44
Παρασκευή Κάβουρα	44
Γεώργιος Κατσαρός	41

Βίκτωρ Ασσέρ	42
--------------	----

Τη λειτουργία του Διοικητικού Συμβουλίου υποστηρίζει η Επιτροπή Ελέγχου.

Η Επιτροπή Ελέγχου ορίζεται από τη Γενική Συνέλευση των μετόχων (άρθρο 37, Ν. 3693/2008). Αποτελείται από τα τρία μη εκτελεστικά μέλη εκ των οποίων τα δύο ανεξάρτητα, τα οποία πληρούν τις προϋποθέσεις, σύμφωνα με τα όσα αναφέρει ο Κώδικας Εταιρικής Διακυβέρνησης και συγκεκριμένα από την κυρία Παρασκευή Κάβουρα, τον κύριο Γεώργιο Κατσαρό και τον κύριο Βίκτωρα Ασσέρ.

Τα εκτελεστικά μέλη του Διοικητικού Συμβουλίου είναι αρμόδια και επιφορτισμένα με την ευθύνη εκτέλεσης των αποφάσεων του Δ.Σ. και τη διαρκή παρακολούθηση των εργασιών της εταιρείας. Τα μη εκτελεστικά μέλη του Δ.Σ. έχουν επιφορτιστεί με το καθήκον προώθησης του συνόλου των εργασιών της εταιρείας.

Η Επιτροπή Ελέγχου αποτελείται από μη εκτελεστικά μέλη και έχει ως αποστολή: α) την παρακολούθηση της διαδικασίας χρηματοοικονομικής πληροφόρησης, β) την παρακολούθηση της αποτελεσματικής λειτουργίας του συστήματος εσωτερικού ελέγχου και του συστήματος διαχείρισης κινδύνων καθώς και την παρακολούθηση της ορθής λειτουργίας του τμήματος των εσωτερικών ελεγκτών της εταιρείας, γ) την παρακολούθηση της πορείας του υποχρεωτικού ελέγχου των ατομικών και ενοποιημένων οικονομικών καταστάσεων και δ) την επισκόπηση και παρακολούθηση θεμάτων συναφών με την ύπαρξη και διατήρηση της αντικειμενικότητας και ανεξαρτησίας του νόμιμου ελεγκτή ή του ελεγκτικού γραφείου, ιδιαιτέρως όσον αφορά κυρίως στην παροχή στην εταιρεία άλλων υπηρεσιών από το νόμιμο ελεγκτή ή το ελεγκτικό γραφείο.

Στις αρμοδιότητές της περιλαμβάνονται η εξασφάλιση της συμμόρφωσης με τους κανόνες της Εταιρικής Διακυβέρνησης, καθώς επίσης η διασφάλιση της ορθής λειτουργίας του συστήματος Εσωτερικού Ελέγχου και η εποπτεία των εργασιών του τμήματος αυτού.

Κατά την κλειόμενη η Επιτροπή Ελέγχου πραγματοποίησε τέσσερις (4) συνεδριάσεις.

Στον παρακάτω πίνακα αναφέρονται τα μέλη της Επιτροπής Ελέγχου καθώς και η συχνότητα συμμετοχής κάθε μέλους στις συνεδριάσεις:

Μέλος	Συχνότητα συμμετοχής στις συνεδριάσεις
Παρασκευή Κάβουρα	Παρούσα σε όλες τις συνεδριάσεις.
Γεώργιος Κατσαρός	Παρών σε όλες τις συνεδριάσεις.
Βίκτωρ Ασσέρ	Παρών σε όλες τις συνεδριάσεις.

Κατά την κλειόμενη χρήση η Επιτροπή Ελέγχου ασχολήθηκε με τα εξής θέματα: α) Τον έλεγχο των εκθέσεων και τις δραστηριότητες του Τμήματος Εσωτερικού Ελέγχου β) Τα σημαντικότερα θέματα αναφορικά με τον έλεγχο των οικονομικών καταστάσεων της χρήσης που έληξε την 30.6.2014 καθώς και των ενδιάμεσων οικονομικών καταστάσεων, γ) τις υποχρεώσεις της Διοίκησης και των Ορκωτών Ελεγκτών, δ) τους κινδύνους, που προκύπτουν από το περιβάλλον στο οποίο δραστηριοποιείται η Εταιρεία και ε) την έννοια και το επίπεδο σημαντικότητας που θα χρησιμοποιηθεί από τους Ορκωτούς Ελεγκτές κατά τον έλεγχο των Οικονομικών καταστάσεων.

Σημειώνεται ότι το Διοικητικό Συμβούλιο της Jumbo ΑΕ κατά τη συνεδρίασή του της 9 Ιουλίου του 2015 εξέλεξε τον κ. Βελισσαρίου Νικολάο ως νέο ανεξάρτητο μη εκτελεστικό μέλος του Δ.Σ., σε αντικατάσταση του παραιτηθέντος ανεξάρτητου μη εκτελεστικού μέλους κ Βίκτωρ Ασσέρ. Ο κ. Βελισσαρίου Νικόλαος είναι πλέον μέλος της Επιτροπής Ελέγχου. Ο διορισμός του νέου μέλους του Διοικητικού Συμβουλίου θα πρέπει να εγκριθεί από την Τακτική Γενική Συνέλευση των Μετόχων της Jumbo Α.Ε. Ε. που θα λάβει χώρα την 11.11.2015.

Θ. ΠΡΟΣΘΕΤΕΣ ΑΝΑΛΥΤΙΚΕΣ ΠΛΗΡΟΦΟΡΙΕΣ

(ΠΑΡ. 7& 8 ΑΡΘΡ.4 ΤΟΥ Ν.3556/2007)

Α) Διάρθρωση μετοχικού κεφαλαίου

Το μετοχικό κεφάλαιο της Εταιρείας στις 30.06.2015 ανερχόταν σε ευρώ εκατόν εξήντα ενός εκατομμυρίων εννιακοσίων έντεκα χιλιάδων εκατόν δέκα τριών και 0,21 (€161.911.113,21), διαιρούμενο σε εκατόν τριάντα έξι εκατομμύρια πενήντα εννιά χιλιάδες επτακόσιες πενήντα εννιά (136.059.759) κοινές ονομαστικές μετοχές, ονομαστικής αξίας ευρώ ενός και 0,19 (€ 1,19) η κάθε μία χωρίς να υπάρξει μεταβολή από τις 30.06.2014. Οι μετοχές της Εταιρείας είναι εισηγμένες προς διαπραγμάτευση στην Αγορά Αξιών του Χρηματιστηρίου Αθηνών.

Τα δικαιώματα των μετόχων της Εταιρείας που πηγάζουν από τη μετοχή της είναι ανάλογα με το ποσοστό του κεφαλαίου, στο οποίο αντιστοιχεί η καταβεβλημένη αξία της μετοχής. Όλες οι μετοχές έχουν τα ίδια δικαιώματα και υποχρεώσεις και κάθε μετοχή ενσωματώνει όλα τα δικαιώματα και τις υποχρεώσεις που προβλέπει ο Νόμος και το καταστατικό της Εταιρείας. Ειδικότερα:

- Το δικαίωμα συμμετοχής και ψήφου στη Γενική Συνέλευση της Εταιρείας.
- Το δικαίωμα λήψης μερίσματος επί των κερδών της εταιρείας. Ποσό, το οποίο ανέρχεται σε ποσοστό τουλάχιστον 35% επί των ετησίων καθαρών κερδών μετά από αφαίρεση του τακτικού αποθεματικού, διανέμεται ως πρώτο μέρισμα, ενώ η χορήγηση πρόσθετου μερίσματος αποφασίζεται από τη Γενική Συνέλευση. Μέρισμα δικαιούται κάθε μέτοχος, ο οποίος αναφέρεται στο τηρούμενο από την Εταιρεία μητρώο μετόχων κατά την ημερομηνία προσδιορισμού δικαιούχων μερίσματος. Ο τρόπος, ο χρόνος και ο τόπος καταβολής ανακοινώνεται από την Εταιρεία μέσω των μέσων ενημέρωσης που προβλέπονται στο ν. 3556/2007 και στις οικείες αποφάσεις της Επιτροπής Κεφαλαιαγοράς και του Χρηματιστηρίου Αθηνών. Το δικαίωμα είσπραξης του μερίσματος παραγράφεται και το αντίστοιχο ποσό περιέρχεται στο Δημόσιο μετά την παρέλευση πέντε (5) ετών από το τέλος του έτους, κατά το οποίο ενέκρινε τη διανομή του η Γενική Συνέλευση.
- Το δικαίωμα συμμετοχής επί του προϊόντος της εκκαθάρισης ή ανάληψης της εισφοράς κατά την εκκαθάριση ή αντίστοιχα της απόσβεσης κεφαλαίου που αντιστοιχεί στη μετοχή, εφόσον αυτό αποφασισθεί από τη Γενική Συνέλευση.
- Το δικαίωμα προτίμησης σε κάθε αύξηση του μετοχικού κεφαλαίου της Εταιρείας με μετρητά και την ανάληψη νέων μετόχων.
- Το δικαίωμα λήψης αντιγράφου των οικονομικών καταστάσεων και των εκθέσεων των ορκωτών ελεγκτών και του Διοικητικού Συμβουλίου της Εταιρείας.
- Το δικαίωμα συμμετοχής στη Γενική Συνέλευση, το οποίο εξειδικεύεται στα εξής επιμέρους δικαιώματα: νομιμοποίησης, παρουσίας, συμμετοχής στις συζητήσεις, υποβολής προτάσεων σε θέματα της ημερήσιας διάταξης, καταχώρησης των απόψεων στα πρακτικά και ψήφου.
- Η Γενική Συνέλευση των μετόχων της Εταιρείας διατηρεί όλα τα δικαιώματά της κατά τη διάρκεια της εκκαθάρισης (σύμφωνα με την παράγραφο 4 του άρθρου 38 του καταστατικού της).

Η ευθύνη των μετόχων της Εταιρείας περιορίζεται στην ονομαστική αξία των μετοχών που κατέχουν.

Β) Περιορισμοί στη μεταβίβαση των μετοχών της Εταιρείας

Η μεταβίβαση των μετοχών της Εταιρείας γίνεται, όπως ορίζει ο Νόμος και δεν υφίστανται εκ του καταστατικού της περιορισμοί στη μεταβίβασή τους.

Δεν υπήρξε οποιαδήποτε μεταβολή κατά την διάρκεια της χρήσης.

Γ) Σημαντικές άμεσες ή έμμεσες συμμετοχές κατά την έννοια των άρθρων 9 έως 11 του ν.3556/2007

Οι μέτοχοι (φυσικά ή νομικά πρόσωπα) που κατέχουν, άμεσα ή έμμεσα, την 30.06.2015, ποσοστό μεγαλύτερο από 5% του συνολικού αριθμού των μετοχών της Εταιρείας παρατίθενται στον κάτωθι πίνακα.

ΕΠΩΝΥΜΙΑ	ΠΟΣΟΣΤΟ 30/06/2015
TANOSIPIAN ANΩNYMH EMΠOPIKH KAI EPENDYTIKH ETAIPIA	26,72%
FIDELITY LOW-PRICED STOCK FUND	8,19%

• Η Capital Group Companies, Inc («CGC»), με την από 10/12/2013 επιστολή της γνωστοποίησε ότι το έμμεσο ποσοστό συμμετοχής της στο μετοχικό κεφάλαιο της εταιρείας ανήλθε του ορίου του 5% από την 9η Δεκεμβρίου 2013. Σύμφωνα με την ανωτέρω γνωστοποίηση στις 9 Δεκεμβρίου 2013 το ποσοστό της μετόχου "Capital Group Companies, Inc" μεταβλήθηκε από έμμεση κατοχή 6.362.344 δικαιωμάτων ψήφου ή ποσοστού 4,8887% της εταιρείας σε έμμεση κατοχή 6.531.911 δικαιωμάτων ψήφου ή ποσοστού 5,019% της εταιρείας.

Η "Capital Group Companies, Inc («CGC»)" είναι η μητρική εταιρεία της "Capital Research and Management Company ("CRMC)". Η "Capital Research and Management Company" είναι μια εταιρία διαχείρισης επενδύσεων με έδρα τις ΗΠΑ, που διαχειρίζεται τα αμοιβαία κεφάλαια American Funds. Η Capital Group Companies είναι επίσης η μητρική εταιρεία της Capital Group International, Inc, η οποία με τη σειρά της είναι η μητρική εταιρεία των πέντε εταιρειών διαχείρισης επενδύσεων: Capital Guardian Trust Company, Capital International, Inc, Capital International Limited, Capital International Sarl και Capital International K.K. Σύμφωνα με την γνωστοποίηση ούτε η Capital Group Companies ούτε οποιαδήποτε από τις θυγατρικές της κατέχουν μετοχές της εταιρείας Jumbo για δικό τους λογαριασμό. Αντίθετα, οι μετοχές, που αναφέρονται στην γνωστοποίηση ανήκουν σε λογαριασμούς υπό τη διακριτική επενδυτική διαχείριση μίας ή περισσότερων από τις εταιρείες διαχείρισης επενδύσεων, που περιγράφηκαν παραπάνω.

Σημειώνεται ότι η Capital Group Companies, Inc («CGC»), με την από 26.08.2015 επιστολή της γνωστοποίησε ότι το έμμεσο ποσοστό συμμετοχής της στο μετοχικό κεφάλαιο της εταιρείας κατήλθε του ορίου του 5% από την 25.08.2015. Σύμφωνα με την ανωτέρω γνωστοποίηση στις 26.8.2015 το ποσοστό της μετόχου Capital Group Companies, Inc μεταβλήθηκε από έμμεση κατοχή 6.906.592 δικαιωμάτων ψήφου ή ποσοστού 5,0761% της εταιρείας σε έμμεση κατοχή 6.801.892 δικαιωμάτων ψήφου ή ποσοστού 4,9992% της εταιρείας.

Δ) Μετοχές παρέχουσες ειδικά δικαιώματα ελέγχου και περιγραφή αυτών

Δεν υφίστανται μετοχές της Εταιρείας που παρέχουν στους κατόχους τους ειδικά δικαιώματα ελέγχου.

Δεν υπήρξε μεταβολή κατά την διάρκεια της χρήσης.

Ε) Περιορισμοί στο δικαίωμα ψήφου

Δεν προβλέπονται στο καταστατικό της Εταιρείας περιορισμοί του δικαιώματος ψήφου που απορρέουν από τις μετοχές της.

Δεν υπήρξε μεταβολή κατά την διάρκεια της χρήσης.

ΣΤ) Συμφωνίες μετόχων γνωστές στην Εταιρεία, που συνεπάγονται περιορισμούς στη μεταβίβαση μετοχών ή στην άσκηση δικαιωμάτων ψήφου

Δεν είναι γνωστή στην Εταιρεία η ύπαρξη συμφωνιών μεταξύ των μετόχων της, οι οποίες συνεπάγονται περιορισμούς στη μεταβίβαση των μετοχών της ή στην άσκηση των δικαιωμάτων ψήφου που απορρέουν από τις μετοχές της.

Δεν υπήρξε μεταβολή κατά την διάρκεια της χρήσης.

Ζ) Κανόνες διορισμού και αντικατάστασης μελών Δ.Σ. και τροποποίησης καταστατικού

Οι κανόνες που προβλέπει το καταστατικό της Εταιρείας για το διορισμό και την αντικατάσταση των μελών του Διοικητικού Συμβουλίου της και την τροποποίηση των διατάξεών του δεν διαφοροποιούνται από τα προβλεπόμενα στον Κ.Ν. 2190/1920, όπως ισχύει μετά τον Ν. 3604/2007.

Η) Αρμοδιότητα του Δ.Σ. ή ορισμένων μελών του για την έκδοση νέων ή για την αγορά ιδίων μετοχών

1) Σύμφωνα με τις διατάξεις του άρθρου 13 παρ. 1 στοιχ. β' του Κ.Ν. 2190/1920 και σε συνδυασμό με τις διατάξεις του άρθρου 5 παρ. Β' του καταστατικού της, το Διοικητικό Συμβούλιο της Εταιρείας έχει το δικαίωμα, κατόπιν σχετικής απόφασης της Γενικής Συνέλευσης που υπόκειται στις διατυπώσεις δημοσιότητας του άρθρου 7β του Κ.Ν. 2190/1920, να αυξάνει το μετοχικό κεφάλαιο της Εταιρείας με την έκδοση νέων μετοχών, με απόφασή του που λαμβάνεται με πλειοψηφία τουλάχιστον των δύο τρίτων (2/3) του συνόλου των μελών του. Στην περίπτωση αυτή, και σύμφωνα με το άρθρο 5 του καταστατικού της Εταιρείας, το μετοχικό κεφάλαιο μπορεί να αυξάνεται μέχρι το ποσό του κεφαλαίου που είναι καταβεβλημένο κατά την ημερομηνία που χορηγήθηκε στο Διοικητικό Συμβούλιο η εν λόγω εξουσία από τη Γενική Συνέλευση. Η ως άνω εξουσία του Διοικητικού Συμβουλίου μπορεί να ανανεώνεται από τη Γενική Συνέλευση για χρονικό διάστημα που δεν υπερβαίνει την πενταετία για κάθε ανανέωση.

Δεν έχει ληφθεί τέτοια απόφαση της Γενικής Συνέλευσης των μετόχων.

2) Σύμφωνα με τις διατάξεις του άρθρου 13 παρ. 9 του Κ.Ν. 2190/1920, με απόφαση της Γενικής Συνέλευσης μπορεί να θεσπισθεί πρόγραμμα διάθεσης μετοχών στα μέλη του Διοικητικού Συμβουλίου και το προσωπικό, με τη μορφή δικαιώματος προαίρεσης αγοράς μετοχών κατά τους ειδικότερους όρους της απόφασης αυτής. Η απόφαση της Γενικής Συνέλευσης ορίζει, ιδίως, τον ανώτατο αριθμό μετοχών που μπορεί να εκδοθούν, ο οποίος βάσει του νόμου δεν μπορεί να υπερβαίνει το 1/10 των υφιστάμενων μετοχών, εάν οι δικαιούχοι ασκήσουν το δικαίωμα (option) αγοράς μετοχών, την τιμή και τους όρους διάθεσης των μετοχών στους δικαιούχους.

Δεν έχει ληφθεί τέτοια απόφαση της Γενικής Συνέλευσης των μετόχων.

3) Σύμφωνα με τις διατάξεις των παραγράφων 5 έως 13 του άρθρου 16 του Κ.Ν. 2190/1920, οι εισηγμένες στο Χρηματιστήριο Αθηνών εταιρείες μπορούν, με απόφαση της Γενικής Συνέλευσης των μετόχων τους, να αποκτούν ίδιες μετοχές μέσω του Χρηματιστηρίου Αθηνών μέχρι ποσοστού 10% του συνόλου των μετοχών τους, για τους αναφερόμενους σκοπούς και με τους ειδικότερους όρους και διαδικασίες του άρθρου 16 του Κ.Ν. 2190/1920.

Η Γενική Συνέλευση της Εταιρείας που πραγματοποιήθηκε στις 03.11.2011 αποφάσισε την απόκτηση από την Εταιρεία ιδίων μετοχών σύμφωνα με το άρθρο 16 του Κ.Ν. 2190/1920. Ειδικότερα η Εταιρεία θα δικαιούται εντός 24 μηνών που θα αρχίσει από την ημερομηνία, που θα ορίσει το Διοικητικό Συμβούλιο της Εταιρείας με σχετική απόφασή του να προβαίνει σε αγορές ιδίων μετοχών μέχρι το πέντε (5%) του εκάστοτε ολοσχερώς καταβεβλημένου μετοχικού κεφαλαίου της Εταιρείας, με κατώτατη τιμή αγοράς το ποσό των ευρώ δύο (2) και ως ανώτατη τιμή αγοράς τους το ποσό έξι ευρώ και πενήντα λεπτών (6,50) η κάθε μία. Εάν ενεργοποιηθεί η σχετική απόφαση, η Εταιρεία προτίθεται να συμμορφωθεί σε σχέση με τη διενέργεια της αγοράς των ως άνω μετοχών, με τα αναφερόμενα του Κανονισμού 2273/2003 της Επιτροπής. Τέλος η Γενική Συνέλευση παραχώρησε προς το Διοικητικό Συμβούλιο την ειδική εντολή, την πληρεξουσιότητα και το δικαίωμα, όπως αποφασίσει για την έναρξη του προγράμματος, να παρακολουθεί τη σχετική διαδικασία, να επιμελείται για την τήρηση όλων των υποχρεωτικών διατυπώσεων, ανακοινώσεων και δημοσιεύσεων και να λαμβάνει οποιαδήποτε άλλη απαιτούμενη νεότερη απόφαση για την υλοποίηση ή την τροποποίηση ή ακόμη και την οριστική ματαίωση της υλοποίησης της παρούσας απόφασης, ανάλογα με την επικρατούσα οικονομική κατάσταση, τις επενδυτικές ευκαιρίες και τα εκάστοτε διαθέσιμα κεφάλαια της Εταιρείας.

Θ) Σημαντικές συμφωνίες που τίθενται σε ισχύ, τροποποιούνται ή λήγουν σε περίπτωση αλλαγής ελέγχου κατόπιν δημόσιας πρότασης και τα αποτελέσματα των συμφωνιών αυτών

Δεν υφίστανται συμφωνίες, οι οποίες τίθενται σε ισχύ, τροποποιούνται ή λήγουν σε περίπτωση αλλαγής στον έλεγχο της Εταιρείας κατόπιν δημόσιας πρότασης, πλην των κατωτέρω:

Με βάση τους όρους του από 21.05.2014 Κοινού Ομολογιακού Δανείου ποσού ευρώ 145.000.000, υφίσταται δικαίωμα καταγγελίας των ομολογιούχων δανειστριών Τραπεζών «εάν ο κ. Απόστολος-Ευάγγελος Βακάκης παύσει να ασκεί την ουσιαστική διοίκηση και έλεγχο του Εκδότη ιδίως εάν παύσει να έχει και να ασκεί το δικαίωμα να εκλέγει ή να διορίζει στη Γενική Συνέλευση των μετόχων του Εκδότη την πλειοψηφία των μελών του Διοικητικού Συμβουλίου του Εκδότη».

Επίσης, σε παράρτημα μη-ακυρώσιμης σύμβασης μίσθωσης για ενοικίαση ακίνητης περιουσίας, η οποία αρχικά λήγει στις 28 Μαΐου 2023 και παρατείνεται μέχρι τις 28 Μαΐου 2035, αναφέρεται ότι η κατά 100%

θυγατρική εταιρία της Βουλγαρίας «Jumbo E.C.B» θα είναι υποχρεωμένη να αγοράσει το μισθωμένο κατάστημα και την ιδιοκτησία επί της οποίας το κατάστημα είναι κατασκευασμένο για ένα συνολικό ποσό ύψους € 13.500.000,00 χωρίς ΦΠΑ, εάν κατά τη διάρκεια της ενοικίασης ο κ. Απόστολος Βακάκης παύσει να είναι εκτελεστικό μέλος στο Διοικητικό Συμβούλιο της Jumbo Α.Ε.

Επίσης, η κατά 100% θυγατρική εταιρία στην Κύπρο «Jumbo Trading Limited» είναι συνοφειλέτης και υπεύθυνη από κοινού με την Εταιρεία για όλες τις υποχρεώσεις, που απορρέουν από το άνω συμβόλαιο ενοικίασης και όλα τα συνημμένα σε αυτό.

1) Συμφωνίες με μέλη του Διοικητικού Συμβουλίου ή ανώτερα διευθυντικά στελέχη της Εταιρείας περι αποζημίωσης σε περίπτωση λύσης ή λήξης για οποιοδήποτε λόγο

Δεν υπάρχουν ειδικές συμφωνίες της Εταιρείας με μέλη του Διοικητικού Συμβουλίου της ή με το προσωπικό της, οι οποίες να προβλέπουν την καταβολή αποζημίωσης ειδικά σε περίπτωση παραίτησης ή απόλυσης χωρίς βάσιμο λόγο ή τερματισμού της θητείας ή της απασχόλησής τους εξαιτίας δημόσιας πρότασης.

Δεν υπήρξε μεταβολή κατά την διάρκεια της χρήσης.

Οι σχηματισμένες προβλέψεις για αποζημιώσεις λόγω εξόδου από την υπηρεσία μελών του Δ.Σ, συνεπεία και της εφαρμογής των διατάξεων του Ν.3371/2005, ανήλθαν την 30.06.2015 στο ποσό των 269.278 ευρώ.

Ι. ΣΗΜΑΝΤΙΚΑ ΓΕΓΟΝΟΤΑ ΜΕΤΑ ΤΗΝ ΛΗΞΗ ΤΗΣ ΧΡΗΣΗΣ

Η μη επίτευξη συμφωνίας μεταξύ της Ελληνικής Κυβέρνησης και των διεθνών θεσμικών αρχών μέχρι και την ημερομηνία λήξης της παράτασης του προγράμματος χρηματοδότησης της Ελλάδας (30/06/2015) οδήγησε στην Πράξη Νομοθετικού Περιεχομένου της 28/06/2015 με την οποία οι Ελληνικές τράπεζες τέθηκαν σε αργία ενώ ταυτόχρονα επιβλήθηκαν έλεγχοι στη κίνηση κεφαλαίων (capital controls) με απόφαση του Υπουργείου Οικονομικών. Με τη νέα Πράξη Νομοθετικού Περιεχομένου της 18/07/2015, αποφασίστηκε η παύση της τραπεζικής αργίας αλλά παραμένουν σε ισχύ, έστω και με διαφοροποιήσεις, οι περιορισμοί στην κίνηση των κεφαλαίων. Την 14/08/2015 το Ελληνικό Κοινοβούλιο ενέκρινε την κύρωση του σχεδίου σύμβασης οικονομικής ενίσχυσης της Ελλάδας από τον Ευρωπαϊκό Μηχανισμό Σταθερότητας και ρυθμίσεις για την υλοποίηση της συμφωνίας χρηματοδότησης, ενώ στη συνέχεια η Ελληνική Κυβέρνηση παραιτήθηκε και διενεργήθηκαν εκλογές στις 20/09/2015.

Η Διοίκηση του Ομίλου μετά και από την εμπειρία της επιβολής περιορισμού κεφαλαίων στην Κύπρο είχε προετοιμαστεί λάβει τα αναγκαία μέτρα ώστε να αντιμετωπίσει με επάρκεια τις επιπτώσεις από την επιβολή περιορισμού κεφαλαίων στην Ελλάδα. Συγκεκριμένα:

- α) ο Όμιλος διέθετε επαρκή αποθέματα για την αδιάκοπη τροφοδοσία των καταστημάτων του,
- β) η Εταιρεία καθώς και οι θυγατρικές της ήταν επαρκώς κεφαλαιοποιημένες, χωρίς προβλήματα ρευστότητας και με τα ταμειακά διαθέσιμα να υπερβαίνουν τις δανειακές υποχρεώσεις,
- γ) ο Όμιλος έχει σημαντική παρουσία στην Ελλάδα ωστόσο λόγω της εξωστρέφειας του το 27% των εσόδων του αφορά τη δραστηριότητά του σε άλλες χώρες. Σε συνδυασμό με τις υπάρχουσες προβλέψεις για την εκτέλεση των εισαγωγών υπερκαλύπτονται οι ανάγκες του Ομίλου.

Με βάση την γενικότερη αξιολόγηση που έγινε, η Διοίκηση του Ομίλου έχει συμπεράνει ότι δεν απαιτείται να αναγνωριστούν προβλέψεις ή χρεώσεις απομείωσης για τη χρήση που έληξε στις 30 Ιουνίου 2015.

Η Διοίκηση του Ομίλου εκτιμά διαρκώς την κατάσταση και τις πιθανές επιπτώσεις, και λαμβάνει όλα τα αναγκαία μέτρα για τη διατήρηση της βιωσιμότητας του Ομίλου, την ελαχιστοποίηση τυχόν επιπτώσεων στις δραστηριότητες του Ομίλου και την επέκταση των εργασιών του στο παρόν επιχειρηματικό και οικονομικό περιβάλλον. Παρόλα αυτά όμως θα πρέπει να σημειωθεί ότι η βιωσιμότητα της εταιρείας είναι άρρηκτα συνδεδεμένη με την βιωσιμότητα της χώρας, στην προσπάθειά της για ανασυγκρότηση μέσα στο Ευρωπαϊκό περιβάλλον.

Με βάση τις διατάξεις του Νόμου 4334/2015 που δημοσιεύτηκε την 16/07/2015, ο συντελεστής φόρου εισοδήματος των νομικών προσώπων στην Ελλάδα, για κέρδη που προκύπτουν στα φορολογικά έτη που αρχίζουν από την 01/01/2015 και μετά, αυξάνεται από 26% σε 29%. Εάν ο νέος φορολογικός

συντελεστής είχε χρησιμοποιηθεί για τον υπολογισμό του αναβαλλόμενου φόρου εισοδήματος που προκύπτει από τις προσωρινές διαφορές μεταξύ της λογιστικής και φορολογικής βάσης των στοιχείων του ενεργητικού και των υποχρεώσεων για τη χρήση που έληξε 30/6/2015 θα επέφερε ζημιά στα Ίδια Κεφάλαια του Ομίλου και της Εταιρείας που θα ανερχόταν σε ευρώ 802.029 (ευρώ 856.093 έξοδο στη κατάσταση αποτελεσμάτων χρήσης και ευρώ 54.064 έσοδο στη κατάσταση συνολικών εσόδων).

Δεν υπάρχουν άλλα μεταγενέστερα των οικονομικών καταστάσεων γεγονότα τα οποία να αφορούν είτε τον Όμιλο είτε την Εταιρεία, στα οποία επιβάλλεται αναφορά από τα Διεθνή Πρότυπα Χρηματοοικονομικής Αναφοράς (ΔΠΧΑ).

Η παρούσα Ετήσια Έκθεση του Διοικητικού Συμβουλίου για την χρήση 01/07/2014-30/06/2015 έχει αναρτηθεί στο διαδίκτυο, στην ηλεκτρονική διεύθυνση www.jumbo.gr.

Μοσχάτο, 25 Σεπτεμβρίου 2015

Κατ' εξουσιοδότηση του Διοικητικού Συμβουλίου

Απόστολος- Ευάγγελος Βακάκης

Πρόεδρος του Διοικητικού
Συμβουλίου

IV. Ετήσιες Οικονομικές Καταστάσεις

Οι συνημμένες οικονομικές καταστάσεις εγκρίθηκαν από το Διοικητικό Συμβούλιο της «JUMBO ΑΕΕ» στις 25.09.2015 και έχουν δημοσιοποιηθεί με την ανάρτησή τους στο διαδίκτυο, στη διεύθυνση www.jumbo.gr, καθώς και στον διαδικτυακό χώρο του Χ.Α., όπου και θα παραμείνουν στην διάθεση του επενδυτικού κοινού για χρονικό διάστημα τουλάχιστον πέντε (5) ετών από την ημερομηνία της σύνταξης και δημοσιοποίησής τους.

Επισημαίνεται ότι τα αναρτημένα στον διαδικτυακό χώρο του Χ.Α. και της Εταιρείας συνοπτικά οικονομικά στοιχεία και πληροφορίες που προκύπτουν από τις οικονομικές καταστάσεις, στοχεύουν στο να παρέχουν στον αναγνώστη μία γενική ενημέρωση για την οικονομική κατάσταση και τα αποτελέσματα της Εταιρείας, αλλά δεν παρέχουν την ολοκληρωμένη εικόνα της οικονομικής θέσης, των χρηματοοικονομικών επιδόσεων και των ταμιακών ροών της Εταιρείας και του Ομίλου, σύμφωνα με τα Διεθνή Πρότυπα Χρηματοοικονομικής Αναφοράς.

A. ΚΑΤΑΣΤΑΣΗ ΛΟΓΑΡΙΑΣΜΟΥ ΑΠΟΤΕΛΕΣΜΑΤΩΝ
ΓΙΑ ΤΗ ΧΡΗΣΗ ΠΟΥ ΕΛΗΞΕ ΤΗΝ 30^Η ΙΟΥΝΙΟΥ 2015 ΚΑΙ 2014

(Όλα τα ποσά είναι εκφρασμένα σε ευρώ εκτός από τα στοιχεία μετοχών)

	Σημειώσεις	Ο ΟΜΙΛΟΣ		Η ΕΤΑΙΡΕΙΑ	
		01/07/2014- 30/06/2015	01/07/2013- 30/06/2014	01/07/2014- 30/06/2015	01/07/2013- 30/06/2014
Κύκλος εργασιών	5.1	582.548.135	541.847.153	518.969.929	491.555.418
Κόστος πωληθέντων	5.2	(272.843.104)	(254.037.448)	(276.959.890)	(257.464.368)
Μικτό κέρδος		309.705.031	287.809.705	242.010.038	234.091.050
Λοιπά έσοδα εκμετάλλευσης	5.4	3.995.070	3.372.681	2.819.522	2.774.303
Έξοδα διάθεσης	5.3	(146.444.202)	(137.795.115)	(117.580.759)	(115.454.019)
Έξοδα διοίκησης	5.3	(22.883.654)	(21.252.872)	(18.028.074)	(17.581.742)
Λοιπά έξοδα εκμετάλλευσης	5.4	(6.435.592)	(5.011.581)	(4.171.434)	(3.558.368)
Κέρδη προ φόρων, χρηματοδοτικών και επενδυτικών αποτελεσμάτων		137.936.653	127.122.817	105.049.293	100.271.224
Χρηματοοικονομικά Έξοδα	5.5	(7.378.565)	(6.264.595)	(7.261.292)	(6.093.829)
Χρηματοοικονομικά Έσοδα	5.5	9.047.370	8.957.293	6.584.504	5.299.973
Λοιπά χρηματοοικονομικά αποτελέσματα	5.5	(2.655.040)	163.420	(2.655.040)	163.420
		(986.235)	2.856.118	(3.331.828)	(630.436)
Κέρδη προ φόρων		136.950.418	129.978.935	101.717.465	99.640.788
Φόρος εισοδήματος	5.6	(32.113.054)	(28.729.774)	(27.054.062)	(26.613.481)
Κέρδη μετά από φόρο εισοδήματος		104.837.364	101.249.161	74.663.403	73.027.307
Κατανεμημένα σε :					
Μετόχους της μητρικής		104.837.364	101.249.161	74.663.403	73.027.307
Μη ελέγχουσες συμμετοχές		-	-	-	-
Κέρδη ανά μετοχή					
Βασικά κέρδη ανά μετοχή (€/μετοχή)	5.7	0,7705	0,7443	0,5488	0,5368
Αποτελέσματα προ τόκων, φόρων, επενδυτικών αποτελεσμάτων και αποσβέσεων		159.262.340	146.515.521	120.018.853	114.657.359
Αποτελέσματα προ τόκων, φόρων και επενδυτικών αποτελεσμάτων		137.936.653	127.122.817	105.049.293	100.271.224
Κέρδη προ φόρων		136.950.418	129.978.935	101.717.465	99.640.788
Κέρδη μετά φόρων		104.837.364	101.249.161	74.663.403	73.027.307

Οι συνοδευτικές σημειώσεις αποτελούν αναπόσπαστο κομμάτι των οικονομικών καταστάσεων

B. ΚΑΤΑΣΤΑΣΗ ΣΥΝΟΛΙΚΩΝ ΕΣΟΔΩΝ

ΓΙΑ ΤΗ ΧΡΗΣΗ ΠΟΥ ΕΛΗΞΕ ΤΗΝ 30^Η ΙΟΥΝΙΟΥ 2015 ΚΑΙ 2014

(Όλα τα ποσά είναι εκφρασμένα σε ευρώ)

	Ο ΟΜΙΛΟΣ		Η ΕΤΑΙΡΕΙΑ	
	01/07/2014- 30/06/2015	01/07/2013- 30/06/2014	01/07/2014- 30/06/2015	01/07/2013- 30/06/2014
Καθαρά αποτελέσματα Χρήσης	104.837.364	101.249.161	74.663.403	73.027.307
Στοιχεία που δεν θα ταξινομηθούν στην κατάσταση αποτελεσμάτων μεταγενέστερα :				
Αναλογιστικά Κέρδη / (Ζημιές)	(682.650)	(410.412)	(679.652)	(408.602)
Αναβαλλόμενος φόρος επί των αναλογιστικών Κερδών/(Ζημιών)	177.010	106.418	176.710	106.237
	(505.640)	(303.994)	(502.942)	(302.365)
Στοιχεία που ενδέχεται να ταξινομηθούν στην κατάσταση αποτελεσμάτων μεταγενέστερα :				
Κέρδη / (Ζημιές) αποτίμησης χρηματοοικονομικών στοιχείων διαθέσιμων προς πώληση	(2.394.774)	3.743.206	-	762.237
Αναβαλλόμενος φόρος χρηματοοικονομικών στοιχείων διαθέσιμων προς πώληση	-	(119.234)	-	(119.234)
Συναλλαγματικές διαφορές από τη μετατροπή των οικονομικών καταστάσεων επιχειρηματικών δραστηριοτήτων του εξωτερικού	(257.247)	103.768	-	-
	(2.652.021)	3.727.740	-	643.003
Λοιπά συνολικά έσοδα χρήσης μετά φόρων	(3.157.660)	3.423.746	(502.942)	340.638
Συγκεντρωτικά συνολικά έσοδα χρήσης	101.679.704	104.672.906	74.160.461	73.367.945
Συγκεντρωτικά συνολικά έσοδα χρήσης αποδίδονται σε :				
Μετόχους της μητρικής	101.679.704	104.672.906	74.160.461	73.367.945
Μη ελέγχουσες συμμετοχές	-	-	-	-

Οι συνοδευτικές σημειώσεις αποτελούν αναπόσπαστο κομμάτι των οικονομικών καταστάσεων

Γ. ΚΑΤΑΣΤΑΣΗ ΟΙΚΟΝΟΜΙΚΗΣ ΘΕΣΗΣ
ΓΙΑ ΤΗ ΧΡΗΣΗ ΠΟΥ ΕΛΗΞΕ ΤΗΝ 30^Η ΙΟΥΝΙΟΥ 2015 ΚΑΙ 30^Η ΙΟΥΝΙΟΥ 2014

(Όλα τα ποσά είναι εκφρασμένα σε ευρώ εκτός αν αναφέρεται διαφορετικά)

	Σημ.	Ο ΟΜΙΛΟΣ		Η ΕΤΑΙΡΕΙΑ	
		30/06/2015	30/06/2014	30/06/2015	30/06/2014
Ενεργητικό					
Μη κυκλοφορούντα στοιχεία ενεργητικού					
Ενσώματες ακινητοποιήσεις	5.8	497.881.150	445.854.905	289.382.423	294.326.688
Επενδύσεις σε ακίνητα	5.9	6.118.721	6.501.891	6.118.721	6.501.891
Επενδύσεις σε συνδεδεμένες επιχειρήσεις	5.10	-	-	187.087.027	141.378.564
Χρηματοοικονομικά στοιχεία διαθέσιμα προς πώληση	5.11.1	10.377.348	6.503.935	-	-
Λοιπές μακροπρόθεσμες απαιτήσεις	5.12	17.759.078	22.636.941	7.490.272	11.803.332
Μακροπρόθεσμες δεσμευμένες τραπεζικές καταθέσεις	5.17	952.903	933.304	-	-
		533.089.200	482.430.976	490.078.443	454.010.475
Κυκλοφορούντα περιουσιακά στοιχεία					
Αποθέματα	5.13	197.792.010	186.179.153	172.697.801	166.012.254
Πελάτες και λοιπές εμπορικές απαιτήσεις	5.14	15.546.511	30.700.007	41.746.395	35.576.952
Λοιπές απαιτήσεις	5.15	33.250.940	25.821.847	28.231.165	24.856.021
Αξίογραφα για εμπορικούς σκοπούς – Παράγωγα χρηματοοικονομικά μέσα	5.11.2	5.911.120	8.566.160	5.911.120	8.566.160
Λοιπά κυκλοφορούντα στοιχεία ενεργητικού	5.16	5.819.069	5.532.604	4.922.230	4.879.048
Βραχυπρόθεσμες δεσμευμένες τραπεζικές καταθέσεις	5.17	-	7.138.988	-	-
Ταμειακά διαθέσιμα και ισοδύναμα	5.18	298.918.408	287.567.276	169.893.073	195.373.828
		557.238.058	551.506.035	423.401.784	435.264.263
Σύνολο ενεργητικού		1.090.327.258	1.033.937.011	913.480.227	889.274.738
Ίδια κεφάλαια & υποχρεώσεις					
Ίδια κεφάλαια αποδιδόμενα στους μετόχους της μητρικής					
Μετοχικό κεφάλαιο	5.19.1	161.911.113	161.911.113	161.911.113	161.911.113
Αποθεματικό υπέρ το άρτιο	5.19.2	7.702.078	7.702.078	7.702.078	7.702.078
Συναλλαγματικές διαφορές μετατροπής		(892.875)	(635.628)	-	-
Λοιπά αποθεματικά	5.19.2	361.636.240	339.470.996	360.764.882	336.491.853
Κέρδη εις νέον		266.851.991	236.061.799	103.037.659	102.131.741
		797.208.547	744.510.358	633.415.732	608.236.785
Μη ελέγχουσες συμμετοχές		-	-	-	-
Σύνολο ιδίων κεφαλαίων		797.208.547	744.510.358	633.415.732	608.236.785
Μακροπρόθεσμες υποχρεώσεις					
Υποχρεώσεις παροχών προσωπικού λόγω εξόδου από την υπηρεσία	5.20	5.775.652	4.701.362	5.745.038	4.679.185
Μακροπρόθεσμες δανειακές υποχρεώσεις	5.21/5.22	143.916.512	143.675.000	143.916.512	143.675.000
Λοιπές μακροπρόθεσμες υποχρεώσεις	5.26	12.950.464	84.298	28.472	77.051
Αναβαλλόμενες φορολογικές υποχρεώσεις	5.27	6.994.412	7.647.155	6.950.916	7.629.419
Σύνολο μακροπρόθεσμων υποχρεώσεων		169.637.040	156.107.815	156.640.938	156.060.655
Βραχυπρόθεσμες υποχρεώσεις					
Προβλέψεις	5.28	234.431	290.872	216.937	261.758
Προμηθευτές και λοιπές υποχρεώσεις	5.29	51.406.028	52.230.403	51.640.474	51.486.942
Τρέχουσες φορολογικές υποχρεώσεις	5.30	40.010.796	38.595.644	33.856.631	34.931.197
Βραχυπρόθεσμες δανειακές υποχρεώσεις	5.24	2.877.527	20.039.718	2.669.667	20.039.718
Μακροπρόθεσμες υποχρεώσεις πληρωτέες στην επόμενη χρήση	5.23/5.25	-	1.373.561	-	1.373.561
Λοιπές βραχυπρόθεσμες υποχρεώσεις	5.31	28.952.889	20.788.640	35.039.848	16.884.122
Σύνολο βραχυπρόθεσμων υποχρεώσεων		123.481.671	133.318.838	123.423.557	124.977.298
Σύνολο υποχρεώσεων		293.118.711	289.426.653	280.064.495	281.037.953
Σύνολο ιδίων κεφαλαίων και υποχρεώσεων		1.090.327.258	1.033.937.011	913.480.227	889.274.738

Οι συνοδευτικές σημειώσεις αποτελούν αναπόσπαστο κομμάτι των οικονομικών καταστάσεων



Δ. ΕΝΟΠΟΙΗΜΕΝΗ ΚΑΤΑΣΤΑΣΗ ΜΕΤΑΒΟΛΩΝ ΙΔΙΩΝ ΚΕΦΑΛΑΙΩΝ

ΓΙΑ ΤΗ ΧΡΗΣΗ ΠΟΥ ΕΛΗΞΕ ΤΗΝ 30^Η ΙΟΥΝΙΟΥ 2015

(Όλα τα ποσά είναι εκφρασμένα σε ευρώ εκτός αν αναφέρεται διαφορετικά)

Ο ΟΜΙΛΟΣ

	Μετοχικό κεφάλαιο	Αποθεματικό υπέρ το άρτιο	Συναλλαγματικές διαφορές μετατροπής	Τακτικό αποθεματικό	Αποθεματικά εύλογης αξίας	Αφορολόγητα αποθεματικά	Έκτακτα αποθεματικά	Λοιπά αποθέματα	Αποτελέσματα εις νέον	Σύνολο Ιδίων Κεφαλαίων
Υπόλοιπα κατά την 1η Ιουλίου 2014, σύμφωνα με τα ΔΠΧΑ	161.911.113	7.702.078	(635.628)	32.136.235	2.980.969	1.797.944	302.907.227	(351.378)	236.061.799	744.510.358
Μεταβολές Ιδίων Κεφαλαίων Χρήσης										
Τακτικό αποθεματικό				3.974.568					(3.974.568)	-
Μερίσματα πληρωθέντα							(24.490.757)		(24.490.757)	(48.981.514)
Έκτακτα Αποθεματικά							45.580.019		(45.580.019)	-
Συναλλαγές με ιδιοκτήτες	-	-	-	3.974.568	-	-	21.089.262	-	(74.045.345)	(48.981.514)
Καθαρά Αποτελέσματα Χρήσης 01/07/2014-30/06/2015									104.837.364	104.837.364
Λοιπά Συνολικά Έσοδα										
Συναλλαγματικές διαφορές μετατροπής ξένων θυγατρικών			(257.247)							(257.247)
Κέρδη / (Ζημιές) αποτίμησης χρηματοοικονομικών στοιχείων διαθεσίμων προς πώληση					(2.394.774)					(2.394.774)
Αναλογιστικά κέρδη/ (ζημιές) από συνταξιοδοτικά προγράμματα καθορισμένων παροχών								(503.815)	(1.825)	(505.640)
Λοιπά Συνολικά Έσοδα Χρήσης	-	-	(257.247)	-	(2.394.774)	-	-	(503.815)	(1.825)	(3.157.660)
Συγκεντρωτικά Συνολικά Έσοδα Χρήσης	-	-	(257.247)	-	(2.394.774)	-	-	(503.815)	104.835.539	101.679.704
Υπόλοιπο των Ιδίων Κεφαλαίων κατά την 30η Ιουνίου 2015	161.911.113	7.702.078	(892.875)	36.110.803	586.195	1.797.944	323.996.489	(855.192)	266.851.991	797.208.547

Οι συνοδευτικές σημειώσεις αποτελούν αναπόσπαστο κομμάτι των οικονομικών καταστάσεων



ΓΙΑ ΤΗ ΧΡΗΣΗ ΠΟΥ ΕΛΗΞΕ ΤΗΝ 30^Η ΙΟΥΝΙΟΥ 2014

(Όλα τα ποσά είναι εκφρασμένα σε ευρώ εκτός αν αναφέρεται διαφορετικά)

	Ο ΟΜΙΛΟΣ									
	Μετοχικό κεφάλαιο	Αποθεματικό υπέρ το άρτιο	Συναλλαγματικές διαφορές μετατροπής	Τακτικό αποθεματικό	Αποθεματικά εύλογης αξίας	Αφορολόγητα αποθεματικά	Έκτακτα αποθεματικά	Λοιπά αποθεματικά	Αποτελέσματα εις νέον	Σύνολο Ιδίων Κεφαλαίων
Υπόλοιπα κατά την 1η Ιουλίου 2013, σύμφωνα με τα ΔΠΧΑ	154.693.664	13.957.173	(739.396)	28.407.683	(643.003)	1.797.944	238.088.590	14.393	203.538.527	639.115.576
Αναμορφώσεις λόγω αναθεωρημένου IAS 19								(47.384)		(47.384)
Αναμορφωμένα υπόλοιπα κατά την 1η Ιουλίου 2013 σύμφωνα με τα ΔΠΧΑ	154.693.664	13.957.173	(739.396)	28.407.683	(643.003)	1.797.944	238.088.590	(32.991)	203.538.527	639.068.192
<i>Μεταβολές Ιδίων Κεφαλαίων χρήσης</i>										
Αύξηση Μετοχικού Κεφαλαίου από μετατροπή ομολογιακού δανείου	177.835									177.835
Αύξηση Μετοχικού Κεφαλαίου με κεφαλαιοποίηση αποθεματικών υπέρ το άρτιο	6.878.783	(6.878.783)								-
Αύξηση Μετοχικού Κεφαλαίου με κεφαλαιοποίηση έκτακτων αποθεματικών	160.832						(178.702)			(17.870)
Αύξηση αποθεματικών από μετατροπή ομολογιακού δανείου		698.922						(224)		698.698
Έξοδα αύξησης μετοχικού κεφαλαίου		(101.668)								(101.668)
Αναβαλλόμενη φορολογία εξόδων αύξησης μετοχικού κεφαλαίου		26.434						60		26.493
Τακτικό αποθεματικό				3.728.552					(3.728.552)	-
Έκτακτα Αποθεματικά							64.997.338		(64.997.338)	-
Λοιπά αποθεματικά								(14.229)		(14.229)
Συναλλαγές με ιδιοκτήτες	7.217.449	(6.255.095)	-	3.728.552	-	-	64.818.636	(14.393)	(68.725.890)	769.259
Καθαρά Αποτελέσματα Χρήσης 01/07/2013-30/06/2014									101.249.161	101.249.161
Λοιπά Συνολικά Έσοδα										
Συναλλαγματικές διαφορές μετατροπής ξένων θυγατρικών			103.768							103.768
Κέρδη / (Ζημιές) αποτίμησης χρηματοοικονομικών στοιχείων διαθέσιμων προς πώληση					3.743.206					3.743.206
Αναβαλλόμενη φορολογία χρηματοοικονομικών στοιχείων διαθέσιμων προς πώληση					(119.234)					(119.234)
Αναλογιστικά κέρδη / (ζημιές) από συνταξιοδοτικά προγράμματα καθορισμένων παροχών								(303.994)		(303.994)
Λοιπά Συνολικά Έσοδα Χρήσης	-	-	103.768	-	3.623.972	-	-	(303.994)	-	3.423.746
Συγκεντρωτικά Συνολικά Έσοδα Χρήσης	-	-	103.768	-	3.623.972	-	-	(303.994)	101.249.161	104.672.906
Υπόλοιπο των Ιδίων Κεφαλαίων κατά την 30η Ιουνίου 2014	161.911.113	7.702.078	(635.628)	32.136.235	2.980.969	1.797.944	302.907.227	(351.378)	236.061.799	744.510.358

Οι συνοδευτικές σημειώσεις αποτελούν αναπόσπαστο κομμάτι των οικονομικών καταστάσεων

Ε. ΚΑΤΑΣΤΑΣΗ ΜΕΤΑΒΟΛΩΝ ΙΔΙΩΝ ΚΕΦΑΛΑΙΩΝ ΜΗΤΡΙΚΗΣ ΕΤΑΙΡΕΙΑΣ**ΓΙΑ ΤΗ ΧΡΗΣΗ ΠΟΥ ΕΛΗΞΕ ΤΗΝ 30^Η ΙΟΥΝΙΟΥ 2015**

(Όλα τα ποσά είναι εκφρασμένα σε ευρώ εκτός αν αναφέρεται διαφορετικά)

Η ΕΤΑΙΡΕΙΑ

	Μετοχικό κεφάλαιο	Αποθεματικό υπέρ το άρτιο	Τακτικό αποθεματικό	Αφορολόγητα αποθεματικά	Έκτακτα αποθεματικά	Λοιπά αποθεματικά	Αποτελέσματα εις νέον	Σύνολο Ιδίων Κεφαλαίων
Υπόλοιπα κατά την 1η Ιουλίου 2014, σύμφωνα με τα ΔΠΧΑ	161.911.113	7.702.078	32.136.235	1.797.944	302.907.227	(349.553)	102.131.741	608.236.785
<i>Μεταβολές Ιδίων Κεφαλαίων χρήσης</i>								
Τακτικό αποθεματικό			3.686.709				(3.686.709)	0
Μερίσματα πληρωθέντα					(24.490.757)		(24.490.757)	(48.981.514)
Έκτακτα Αποθεματικά					45.580.019		(45.580.019)	0
Λοιπά αποθεματικά μεταφορά στα αποτελέσματα								0
Συναλλαγές με Ιδιοκτήτες	-	-	3.686.709	-	21.089.262	-	(73.757.485)	(48.981.514)
Καθαρά Αποτελέσματα Χρήσης 01/07/2014-30/06/2015							74.663.403	74.663.403
Λοιπά Συνολικά Έσοδα								
Αναλογιστικά κέρδη/(ζημιές) από συνταξιοδοτικά προγράμματα καθορισμένων παροχών						(502.942)		(502.942)
Λοιπά Συνολικά Έσοδα Χρήσης	-	-	-	-	-	(502.942)	-	(502.942)
Συγκεντρωτικά Συνολικά Έσοδα Χρήσης	-	-	-	-	-	(502.942)	74.663.403	74.160.461
Υπόλοιπο των Ιδίων Κεφαλαίων κατά την 30η Ιουνίου 2015	161.911.113	7.702.078	35.822.944	1.797.944	323.996.489	(852.495)	103.037.659	633.415.732

Οι συνοδευτικές σημειώσεις αποτελούν αναπόσπαστο κομμάτι των οικονομικών καταστάσεων



ΓΙΑ ΤΗ ΧΡΗΣΗ ΠΟΥ ΕΛΗΞΕ ΤΗΝ 30^Η ΙΟΥΝΙΟΥ 2014

(Όλα τα ποσά είναι εκφρασμένα σε ευρώ εκτός αν αναφέρεται διαφορετικά)

	Η ΕΤΑΙΡΕΙΑ								
	Μετοχικό κεφάλαιο	Αποθεματικό υπέρ το άρτιο	Τακτικό αποθεματικό	Αποθεματικά εύλογης αξίας	Αφορολόγητα αποθεματικά	Έκτακτα αποθεματικά	Λοιπά αποθεματικά	Αποτελέσματα εις νέον	Σύνολο Ιδίων Κεφαλαίων
Υπόλοιπα κατά την 1η Ιουλίου 2013, σύμφωνα με τα ΔΠΧΑ	154.693.664	13.957.173	28.407.683	(643.003)	1.797.944	238.088.590	14.393	97.830.324	534.146.769
Αναμορφώσεις λόγω αναθεωρημένου IAS 19							(47.188)		(47.188)
Αναμορφωμένα υπόλοιπα κατά την 1η Ιουλίου 2013 σύμφωνα με τα ΔΠΧΑ	154.693.664	13.957.173	28.407.683	(643.003)	1.797.944	238.088.590	(32.795)	97.830.324	534.099.581
<i>Μεταβολές Ιδίων Κεφαλαίων χρήσης</i>									
Αύξηση Μετοχικού Κεφαλαίου από μετατροπή ομολογιακού δανείου	177.835								177.835
Αύξηση Μετοχικού Κεφαλαίου με κεφαλαιοποίηση αποθεματικών υπέρ το άρτιο	6.878.783	(6.878.783)							-
Αύξηση Μετοχικού Κεφαλαίου με κεφαλαιοποίηση έκτακτων αποθεματικών	160.832					(178.702)			(17.870)
Αύξηση αποθεματικών από μετατροπή ομολογιακού δανείου		698.922					(224)		698.698
Έξοδα αύξησης μετοχικού κεφαλαίου		(101.668)							(101.668)
Αναβαλλόμενη φορολογία εξόδων αύξησης μετοχικού κεφαλαίου		26.434					60		26.493
Τακτικό αποθεματικό			3.728.552					(3.728.552)	-
Έκτακτα Αποθεματικά						64.997.338		(64.997.338)	-
Λοιπά αποθεματικά							(14.229)		(14.229)
Συναλλαγές με ιδιοκτήτες	7.217.449	(6.255.095)	3.728.552	-	-	64.818.636	(14.393)	(68.725.890)	769.259
Καθαρά Αποτελέσματα Χρήσης 01/07/2013-30/06/2014								73.027.307	73.027.307
Λοιπά Συνολικά Έσοδα									
Κέρδη / (Ζημιές) αποτίμησης χρηματοοικονομικών στοιχείων διαθεσίμων προς πώληση				762.237					762.237
Αναβαλλόμενη φορολογία χρηματοοικονομικών στοιχείων διαθεσίμων προς πώληση				(119.234)					(119.234)
Αναλογιστικά κέρδη / (ζημιές) από συνταξιοδοτικά προγράμματα καθορισμένων παροχών							(302.365)		(302.365)
Λοιπά Συνολικά Έσοδα Χρήσης	-	-	-	643.003	-	-	(302.365)	-	340.638
Συγκεντρωτικά Συνολικά Έσοδα χρήσης	-	-	-	643.003	-	-	(302.365)	73.027.307	73.367.945
Υπόλοιπο των Ιδίων Κεφαλαίων κατά την 30η Ιουνίου 2014	161.911.113	7.702.078	32.136.235	-	1.797.944	302.907.227	(349.553)	102.131.741	608.236.785

Οι συνοδευτικές σημειώσεις αποτελούν αναπόσπαστο κομμάτι των οικονομικών καταστάσεων

ΣΤ. ΚΑΤΑΣΤΑΣΗ ΤΑΜΕΙΑΚΩΝ ΡΟΩΝ

ΓΙΑ ΤΗ ΧΡΗΣΗ ΠΟΥ ΕΛΗΞΕ ΤΗΝ 30^Η ΙΟΥΝΙΟΥ 2015 ΚΑΙ 2014

(Όλα τα ποσά είναι εκφρασμένα σε ευρώ εκτός αν αναφέρεται διαφορετικά)

Έμμεση Μέθοδος	Σημειώσεις	Ο ΟΜΙΛΟΣ		Η ΕΤΑΙΡΕΙΑ	
		30/6/2015	30/6/2014	30/6/2015	30/6/2014
Ταμειακές ροές από λειτουργικές δραστηριότητες					
Ταμειακές ροές από λειτουργικές δραστηριότητες	5.32	167.638.537	146.735.616	101.595.436	114.932.015
Τόκοι πληρωθέντες		(7.048.438)	(6.281.943)	(6.932.255)	(6.149.109)
Καταβεβλημένοι φόροι		(31.676.155)	(18.308.094)	(27.968.322)	(16.672.375)
Καθαρές ταμειακές ροές από λειτουργικές δραστηριότητες		128.913.944	122.145.579	66.694.859	92.110.531
Ταμειακές ροές από επενδυτικές δραστηριότητες					
Αγορές ενσώματων και άυλων παγίων στοιχείων		(59.146.194)	(35.866.964)	(12.132.395)	(31.771.720)
Εισπράξεις από πωλήσεις ενσώματων παγίων στοιχείων		2.867.696	568.286	2.867.696	566.647
Αύξηση μετοχικού κεφαλαίου θυγατρικής	5.10	-	-	(25.000.002)	(2.000.004)
Μείωση μετοχικού κεφαλαίου θυγατρικής		-	-	-	20.000.000
Αγορές επενδύσεων διακρατούμενων στη λήξη		-	(207.771.760)	-	(207.771.760)
Εισπράξεις από επενδύσεις διακρατούμενες στη λήξη		-	209.881.000	-	209.881.000
Επενδύσεις σε χρηματοοικονομικά στοιχεία διαθέσιμα προς πώληση		(6.268.188)	2.287.175	-	2.287.175
Επενδύσεις σε χρηματοοικονομικά στοιχεία σε εύλογη αξία μέσω αποτελεσμάτων		-	1.811.314	-	1.811.314
Τόκοι εισπραχθέντες		9.313.485	7.623.121	6.617.982	4.231.057
Καθαρές ταμειακές ροές από επενδυτικές δραστηριότητες		(53.233.201)	(21.467.828)	(27.646.719)	(2.766.291)
Ταμειακές ροές από χρηματοδοτικές δραστηριότητες					
Μερίσματα πληρωθέντα σε ιδιοκτήτες της μητρικής		(45.785.283)	-	(45.785.283)	-
Έξοδα αύξησης μετοχικού κεφαλαίου		-	(101.668)	-	(101.668)
Αναληφθέντα δάνεια		2.877.527	175.000.000	2.669.667	175.000.000
Έξοδα έκδοσης ομολογιακού δανείου		-	(1.345.000)	-	(1.345.000)
Εξοφλήσεις δανείων		(20.039.718)	(156.324.054)	(20.039.718)	(155.544.549)
Εξοφλήσεις υποχρεώσεων από χρηματοδοτικές μισθώσεις		(1.373.561)	(344.624)	(1.373.561)	(344.624)
Καθαρές ταμειακές ροές από χρηματοδοτικές δραστηριότητες		(64.321.035)	16.884.654	(64.528.895)	17.664.159
Καθαρή αύξηση/(μείωση) στα ταμειακά διαθέσιμα και ισοδύναμα		11.359.708	117.562.405	(25.480.755)	107.008.399
Ταμειακά διαθέσιμα και ισοδύναμα έναρξης χρήσης		287.567.276	170.014.243	195.373.828	88.365.429
Συναλλαγματικές διαφορές στα ταμειακά διαθέσιμα και ισοδύναμα		(8.576)	(9.372)	-	-
Ταμειακά διαθέσιμα και ισοδύναμα λήξης της χρήσης		298.918.408	287.567.276	169.893.073	195.373.828
Διαθέσιμα στο ταμείο		4.031.446	2.780.725	3.582.257	2.407.000
Υπόλοιπο αλληλόχρεων λογαριασμών τραπεζών		-	2.780.663	-	-
Καταθέσεις όψεως και προθεσμίας		294.886.962	282.005.888	166.310.816	192.966.828
Ταμειακά διαθέσιμα και ισοδύναμα διαθεσίμων		298.918.408	287.567.276	169.893.073	195.373.828

Οι συνοδευτικές σημειώσεις αποτελούν αναπόσπαστο κομμάτι των οικονομικών καταστάσεων

Z. ΣΗΜΕΙΩΣΕΙΣ ΕΠΙ ΤΩΝ ΕΤΗΣΙΩΝ ΕΤΑΙΡΙΚΩΝ ΚΑΙ ΕΝΟΠΟΙΗΜΕΝΩΝ ΟΙΚΟΝΟΜΙΚΩΝ ΚΑΤΑΣΤΑΣΕΩΝ ΤΗΣ 30ΗΣ ΙΟΥΝΙΟΥ 2015

1. Πληροφορίες

Οι ενοποιημένες οικονομικές καταστάσεις του ομίλου έχουν συνταχθεί σύμφωνα με τα Διεθνή Πρότυπα Χρηματοοικονομικής Αναφοράς όπως αυτά έχουν εκδοθεί από την Επιτροπή Διεθνών Λογιστικών Προτύπων.

Η JUMBO είναι μία ανώνυμη εμπορική Εταιρεία που ιδρύθηκε βάσει των νόμων της ελληνικής δημοκρατίας. Αναφορές στην «ΕΤΑΙΡΕΙΑ» ή «JUMBO Α.Ε.Ε.» περιλαμβάνουν, εκτός αν τα περιεχόμενα υποδεικνύουν το αντίθετο, τον Όμιλο «JUMBO» και τις πλήρως ενοποιούμενες θυγατρικές του.

Ο διακριτικός τίτλος της Εταιρείας είναι «JUMBO», είναι κατοχυρωμένος τόσο στο καταστατικό της, όσο και στο τμήμα σημάτων του Υπουργείου Ανάπτυξης ως ομώνυμο σήμα προϊόντων και υπηρεσιών «JUMBO» με αριθμό 127218 με διάρκεια προστασίας κατόπιν παρατάσεως μέχρι 5/6/2025. Η Εταιρεία ιδρύθηκε το έτος 1986 (ΦΕΚ 3234/26.11.1986) με αρχική διάρκεια τριάντα χρόνια (30). Με απόφαση της από 03.05.2006 Έκτακτης Γενικής Συνέλευσης των μετόχων, η οποία εγκρίθηκε με την αρ. Κ2-6817/09.05.2006 απόφαση του Υπουργείου Ανάπτυξης, η διάρκεια της Εταιρείας παρατάθηκε σε εβδομήντα χρόνια (70) από την καταχώρησή της στο Μητρώο Ανωνύμων Εταιρειών.

Η αρχική καταστατική έδρα της Εταιρείας ήταν στο δήμο Γλυφάδας, στην οδό Αγγέλου Μεταξά αριθμός 11. Με την ίδια ως άνω απόφαση της από 03.05.2006 Έκτακτης Γενικής Συνέλευσης των μετόχων, η οποία εγκρίθηκε με την αρ. Κ2-6817/09.05.2006 απόφαση του Υπουργείου Ανάπτυξης, η έδρα της Εταιρείας μεταφέρθηκε στο δήμο Μοσχάτου Αττικής και συγκεκριμένα στην οδό Κύπρου 9 και Ύδρας Τ.Κ. 183 46, όπου στεγάζονται και τα κεντρικά γραφεία αυτής.

Η Εταιρεία είναι εγγεγραμμένη στο Μητρώο Ανωνύμων Εταιρειών του Υπουργείου Ανάπτυξης, Διεύθυνση Ανωνύμων Εταιρειών και Πίστεως, με Αρ. Μ.Α.Ε. 7650/06/Β/86/04 ενώ ο αριθμός Γενικού Εμπορικού Μητρώου (Γ.Ε.ΜΗ) είναι 121653960000.

Η δραστηριότητα της Εταιρείας διέπεται από τον Κ.Ν.2190/1920.

Οι οικονομικές καταστάσεις της 30ης Ιουνίου 2015 (01.07.2014-30.06.2015) εγκρίθηκαν από το Διοικητικό Συμβούλιο την 25η Σεπτεμβρίου 2015.

2. Φύση δραστηριοτήτων

Η κύρια δραστηριότητα της Εταιρείας είναι η λιανική πώληση παιχνιδιών, βρεφικών ειδών, εποχιακών ειδών, ειδών διακόσμησης και ειδών βιβλιοχαρτοπωλείου και εμπίπτει σύμφωνα με το δελτίο ΣΤΑΚΟΔ 03 της Εθνικής Στατιστικής Υπηρεσίας της Ελλάδος (Ε.Σ.Υ.Ε.) στον κλάδο «Λοιπό λιανικό εμπόριο καινούργιων ειδών σε ειδικευμένα καταστήματα» μ.α.κ. (κατηγορία ΣΤΑΚΟΔ 525.9). Μικρό τμήμα των δραστηριοτήτων της αποτελεί και η χονδρική εμπορεία παιχνιδιών και συναφών ειδών σε τρίτους.

Η Εταιρεία από 19/7/1997 αποτελεί εισηγμένη Εταιρεία στο Χρηματιστήριο Αθηνών. Από τον Ιούνιο του 2010 συμμετέχει στο δείκτη FTSE/Χ.Α. 20. Με βάση τις διατάξεις του Κανονισμού του Χ.Α. οι μετοχές της Εταιρείας εντάσσονται στην κατηγορία της «Κύριας Αγοράς». Επίσης, το Χ.Α., σε εφαρμογή της από 24/11/2005 απόφασης του Διοικητικού Συμβουλίου του, περί υιοθέτησης του μοντέλου κλαδικής κατάταξης FTSE Dow Jones Industry Classification Benchmark (ICB), από 2/1/2006 κατέταξε την Εταιρεία στον κλάδο Οικονομικής Δραστηριότητας Παιχνίδια (Toys), ο οποίος περιλαμβάνει μόνο την Εταιρεία «JUMBO».

Μέσα στα 29 χρόνια λειτουργίας της, η Εταιρεία εξελίχθηκε σε μία από τις μεγαλύτερες επιχειρήσεις λιανικής πώλησης.

Ο Όμιλος την 30/06/2015 διέθετε ένα δίκτυο 72 καταστημάτων σε Ελλάδα, Κύπρο, Βουλγαρία και Ρουμανία καθώς και το ηλεκτρονικό κατάστημα e-jumbo. Στην Ελλάδα, τον Αύγουστο του 2014 ξεκίνησε η λειτουργία του νέου καταστήματος στον Ίασμο (9.000 τετραγωνικών μέτρων) ενώ επαναλειτούργησε, πλήρως ανακαινισμένο το κατάστημα του Πειραιά. Επίσης τον Ιούνιο του 2015 ξεκίνησε η λειτουργία του νέου μισθωμένου καταστήματος στην Τρίπολη (9.000 τετραγωνικών μέτρων). Τον Οκτώβριο του 2014

Ξεκίνησε η λειτουργία του νέου καταστήματος του Ομίλου στη Ρουμανία και συγκεκριμένα στο Βουκουρέστι (12.000 τ.μ.), τον Νοέμβριο του 2014 ξεκίνησε το νέο κατάστημα στην πόλη Oradea (12.000 τ.μ.), τον Μάρτιο του 2015 ξεκίνησε το νέο κατάστημα στην πόλη Arad (12.000 τ.μ.) και τον Ιούνιο του 2015 ξεκίνησε το νέο κατάστημα στην πόλη Ploiesti (12.000 τ.μ.). Όσον αφορά την Κύπρο τον Νοέμβριο 2014 ξεκίνησε τη λειτουργία του, το νέο JUMBO στην Λεμεσό (12.000 τ.μ.).

Στα πλαίσια της στρατηγικής και αξιοποίησης του δικτύου της, η εταιρεία τον Φεβρουάριο του 2015 προχώρησε στον τερματισμό λειτουργίας του ενοικιαζόμενου καταστήματός της σε εμπορικό κέντρο στον Ασπρόπυργο. Στην απόφαση αυτή συνέβαλε η γενικότερη απαξίωση που είχε συντελεστεί στο εμπορικό κέντρο. Το γεγονός αυτό δεν είχε σημαντική επίδραση στα αποτελέσματα της κλειόμενης χρήσης.

Κατά την 30η Ιουνίου 2015 ο Όμιλος απασχολούσε 4.735 άτομα, εκ των οποίων 4.065 μόνιμο προσωπικό και 670 έκτακτο προσωπικό, ο δε μέσος όρος του προσωπικού για την κλειόμενη χρήση ήτοι από 01/07/2014 έως 30/06/2015 κυμάνθηκε στα 4.569 άτομα (3.974 μόνιμο προσωπικό και 595 άτομα έκτακτο προσωπικό).

3. Πλαίσιο κατάρτισης των Οικονομικών Καταστάσεων

Οι συνημμένες οικονομικές καταστάσεις του Ομίλου και της Εταιρείας (στο εξής Οικονομικές Καταστάσεις) με ημερομηνία 30 Ιουνίου 2015, που καλύπτουν την χρήση από 1^η Ιουλίου 2014 έως 30^η Ιουνίου 2015 έχουν συνταχθεί σύμφωνα με την αρχή του ιστορικού κόστους, την αρχή της συνέχισης της δραστηριότητας (going concern) και είναι σύμφωνες με τα Διεθνή Πρότυπα Χρηματοοικονομικής Αναφοράς (ΔΠΧΑ) όπως αυτά έχουν εκδοθεί από την Επιτροπή Διεθνών Λογιστικών Προτύπων (IASB), καθώς και των διερμηνειών τους, όπως αυτές έχουν εκδοθεί από την Επιτροπή Διερμηνείας Προτύπων (I.F.R.I.C.) της IASB.

Η σύνταξη οικονομικών καταστάσεων σύμφωνα με τα Δ.Π.Χ.Α. (ή IFRS) απαιτεί τη χρήση λογιστικών εκτιμήσεων και κρίσεων από τη Διοίκηση κατά την εφαρμογή των λογιστικών αρχών του Ομίλου. Οι σημαντικές παραδοχές για την εφαρμογή των λογιστικών μεθόδων της Εταιρείας επισημαίνονται όπου κρίνεται κατάλληλο. Οι εκτιμήσεις και οι κρίσεις στις οποίες προβαίνει η Διοίκηση αξιολογούνται συνεχώς και βασίζονται σε εμπειρικά δεδομένα και άλλους παράγοντες συμπεριλαμβανομένων των προσδοκιών για μελλοντικά γεγονότα που θεωρούνται αναμενόμενα από εύλογες συνθήκες.

Το 2003 και 2004, εκδόθηκε από το Συμβούλιο Διεθνών Λογιστικών Προτύπων (IASB) μία σειρά από καινούρια Διεθνή Πρότυπα Χρηματοοικονομικής Αναφοράς (IFRS) και αναθεωρημένα Διεθνή Λογιστικά Πρότυπα (IAS), τα οποία σε συνδυασμό με τα μη αναθεωρημένα Διεθνή Λογιστικά Πρότυπα (IAS) τα οποία εκδόθηκαν από την Επιτροπή Διεθνών Λογιστικών Προτύπων, προγενέστερης του Συμβουλίου Διεθνών Λογιστικών Προτύπων IASB. Η προαναφερθείσα σειρά από πρότυπα αναφέρεται ως «IFRS Stable Platform 2005». Ο Όμιλος εφαρμόζει το IFRS Stable Platform 2005 από την 1η Ιουλίου 2005. Η ημερομηνία μετάβασης αποτέλεσε για τον Όμιλο, η 1η Ιουλίου 2004.

Οι λογιστικές αρχές βάσει των οποίων συντάχθηκαν οι οικονομικές καταστάσεις, είναι συνεπείς με αυτές που χρησιμοποιήθηκαν για τη σύνταξη των οικονομικών καταστάσεων της χρήσης 2013-2014 με εξαίρεση τα νέα αναθεωρημένα λογιστικά πρότυπα και διερμηνείες που αναφέρονται στη σημείωση 3.1 των Οικονομικών Καταστάσεων και έχουν εφαρμογή στον Όμιλο.

3.1 Αλλαγές σε Λογιστικές Αρχές

3.1.1 Νέα πρότυπα, Διερμηνείες, Αναθεωρήσεις και Τροποποιήσεις υφιστάμενων προτύπων τα οποία έχουν τεθεί σε ισχύ και έχουν υιοθετηθεί από την Ευρωπαϊκή Ένωση.

Οι ακόλουθες τροποποιήσεις και Διερμηνείες των ΔΠΧΑ εκδόθηκαν από το Συμβούλιο Διεθνών Λογιστικών Προτύπων (IASB), έχουν υιοθετηθεί από την Ευρωπαϊκή Ένωση και η εφαρμογή τους είναι υποχρεωτική από την 01/01/2014 ή μεταγενέστερα.

ΔΠΧΑ 10 «Ενοποιημένες Οικονομικές Καταστάσεις», ΔΠΧΑ 11 «Σχήματα Υπό Κοινό Έλεγχο» (Joint Arrangements), ΔΠΧΑ 12 «Γνωστοποιήσεις Συμμετοχών σε άλλες Οντότητες», ΔΛΠ 27 «Ατομικές Οικονομικές Καταστάσεις» και ΔΛΠ 28 «Επενδύσεις σε Συγγενείς και Κοινοπραξίες» (εφαρμόζεται για ετήσιες λογιστικές περιόδους που ξεκινούν την ή μετά την 01/01/2014)

Τον Μάιο του 2011 το IASB εξέδωσε τρία νέα Πρότυπα και συγκεκριμένα τα ΔΠΧΑ 10, ΔΠΧΑ 11 και ΔΠΧΑ 12. Το ΔΠΧΑ 10 «Ενοποιημένες Οικονομικές Καταστάσεις» αναφέρει ένα μοντέλο ενοποίησης που καθορίζει τον έλεγχο ως τη βάση για την ενοποίηση όλων των τύπων επιχειρήσεων. Το ΔΠΧΑ 10 αντικαθιστά το ΔΛΠ 27 «Ενοποιημένες και Ατομικές Οικονομικές Καταστάσεις» και την ΜΕΔ 12 «Ενοποίηση - Οικονομικές Μονάδες Ειδικού Σκοπού». Το ΔΠΧΑ 11 «Σχήματα Υπό Κοινό Έλεγχο» καθορίζει τις αρχές αναφορικά την χρηματοοικονομική πληροφόρηση των μελών που συμμετέχουν σε έναν Κοινό Διακανονισμό (Joint Arrangement). Το ΔΠΧΑ 11 αντικαθιστά το ΔΛΠ 31 «Συμμετοχές σε Κοινοπραξίες» και τη ΜΕΔ 13 «Από Κοινού Ελεγχόμενες Οικονομικές Μονάδες - Μη Νομισματικές Συνεισφορές από Μέλη μίας Κοινοπραξίας». Το ΔΠΧΑ 12 «Γνωστοποιήσεις Συμμετοχών σε άλλες Οντότητες» συνενώνει, εμπλουτίζει και αντικαθιστά τις απαιτήσεις γνωστοποιήσεων για τις θυγατρικές, τις από κοινού ελεγχόμενες επιχειρήσεις, τις συγγενείς επιχειρήσεις και τις μη ενοποιούμενες επιχειρήσεις. Ως συνέπεια των ανωτέρω νέων Προτύπων, το IASB εξέδωσε επίσης το τροποποιημένο ΔΛΠ 27 με τίτλο ΔΛΠ 27 «Ατομικές Οικονομικές Καταστάσεις» και το τροποποιημένο ΔΛΠ 28 με τίτλο ΔΛΠ 28 «Επενδύσεις σε Συγγενείς και Κοινοπραξίες». Δεν υπήρξαν μεταβολές από την υιοθέτηση των προτύπων αυτών.

Οδηγός Μετάβασης: Ενοποιημένες Οικονομικές Καταστάσεις, Σχήματα Υπό Κοινό Έλεγχο, Γνωστοποιήσεις Συμμετοχών σε άλλες Οντότητες (Τροποποιήσεις στα ΔΠΧΑ 10, ΔΠΧΑ 11 και ΔΠΧΑ 12) (εφαρμόζεται για ετήσιες λογιστικές περιόδους που ξεκινούν την ή μετά την 01/01/2014)

Τον Ιούνιο του 2012, το IASB προέβη στην εν λόγω έκδοση η οποία παρέχει διευκρινίσεις αναφορικά με τις μεταβατικές διατάξεις του ΔΠΧΑ 10. Οι τροποποιήσεις παρέχουν επιπλέον πρόσθετες διευκολύνσεις κατά την μετάβαση στα ΔΠΧΑ 10, ΔΠΧΑ 11 και ΔΠΧΑ 12 μειώνοντας τις απαιτήσεις παροχής προσαρμοσμένων συγκριτικών πληροφοριών μόνο κατά την προηγούμενη συγκριτική περίοδο. Επιπλέον, αναφορικά με τις γνωστοποιήσεις για μη ενοποιούμενες επιχειρήσεις, οι τροποποιήσεις αφαιρούν την απαίτηση παρουσίασης συγκριτικής πληροφόρησης.

Επενδυτικές Οντότητες (Τροποποιήσεις στα ΔΠΧΑ 10, ΔΠΧΑ 12 ΚΑΙ ΔΛΠ 27) (εφαρμόζεται για ετήσιες λογιστικές περιόδους που ξεκινούν την ή μετά την 01/01/2014)

Τον Οκτώβριο του 2012, το IASB προέβη στην έκδοση τροποποιήσεων στα ΔΠΧΑ 10, ΔΠΧΑ 12 και ΔΛΠ 27. Οι τροποποιήσεις έχουν εφαρμογή στην κατηγορία «Επενδυτικές Οντότητες». Το IASB χρησιμοποιεί τον όρο «Επενδυτικές Οντότητες» για να αναφερθεί σε όσες δραστηριοποιούνται αποκλειστικά στην επένδυση κεφαλαίων για τις αποδόσεις από την υπεραξία του κεφαλαίου, για εισόδημα από επενδύσεις ή και τα δύο. Οι επενδυτικές οντότητες θα πρέπει να αξιολογούν την απόδοση των επενδύσεών τους με βάση την εύλογη αξία. Στην εν λόγω κατηγορία μπορούν να συμπεριληφθούν εταιρίες ιδιωτικών επενδυτικών κεφαλαίων, οργανισμοί διαχείρισης επενδυτικών κεφαλαίων, ιδιωτικά συνταξιοδοτικά ταμεία, κρατικά επενδυτικά κεφάλαια και λοιπά επενδυτικά κεφάλαια. Ορίζεται, ως εξαίρεση στις απαιτήσεις του ΔΠΧΑ 10 σχετικά με την ενοποίηση, ότι οι επενδυτικές οντότητες θα επιμετρούν συγκεκριμένες θυγατρικές στην εύλογη αξία μέσω αποτελεσμάτων και δεν θα τις ενοποιούν, παραθέτοντας τις απαραίτητες γνωστοποιήσεις. Οι τροποποιήσεις δεν έχουν επίδραση στις Οικονομικές Καταστάσεις του Ομίλου.

Τροποποιήσεις στο ΔΛΠ 32 «Χρηματοοικονομικά Μέσα: Παρουσίαση» - Συμψηφισμός χρηματοοικονομικών στοιχείων του ενεργητικού και χρηματοοικονομικών υποχρεώσεων (εφαρμόζεται για ετήσιες λογιστικές περιόδους που ξεκινούν την ή μετά την 01/01/2014)

Τον Δεκέμβριο του 2011, το IASB προέβη στην έκδοση τροποποιήσεων του ΔΛΠ 32 «Χρηματοοικονομικά Μέσα: Παρουσίαση» προκειμένου να παράσχει διευκρινήσεις σχετικά με τις απαιτήσεις του Προτύπου για τις περιπτώσεις συμψηφισμού χρηματοοικονομικών στοιχείων του ενεργητικού και χρηματοοικονομικών υποχρεώσεων στην Κατάσταση Οικονομικής Θέσης.

Τροποποίηση στο ΔΛΠ 36 «Μείωση της Αξίας Στοιχείων του Ενεργητικού» - Γνωστοποιήσεις για το Ανακτήσιμο Ποσό Μη-Χρηματοοικονομικών Στοιχείων του Ενεργητικού (εφαρμόζεται για ετήσιες λογιστικές περιόδους που ξεκινούν την ή μετά την 01/01/2014)

Τον Μάιο του 2013, το IASB προέβη στην έκδοση τροποποίησης περιορισμένου σκοπού στο ΔΛΠ 36 «Μείωση της Αξίας Στοιχείων του Ενεργητικού». Η παρούσα τροποποίηση ορίζει τις γνωστοποιήσεις που

θα πρέπει να πραγματοποιούνται αναφορικά με το ανακτήσιμο ποσό ενός στοιχείου του ενεργητικού που έχει υποστεί μείωση της αξίας του, εάν αυτό το ποσό βασίζεται στην εύλογη αξία μείον τα κόστη πώλησης. Η τροποποίηση δεν έχει επίδραση στις ενοποιημένες/εταιρικές Οικονομικές Καταστάσεις.

Τροποποιήσεις στο ΔΛΠ 39 «Χρηματοοικονομικά Μέσα: Αναγνώριση και Αποτίμηση» - Αντικατάσταση παραγώνων και αναστολή της λογιστικής αντιστάθμισης (εφαρμόζεται για ετήσιες λογιστικές περιόδους που ξεκινούν την ή μετά την 01/01/2014)

Τον Ιούνιο του 2013, το IASB προέβη στην έκδοση τροποποιήσεων περιορισμένου σκοπού στο ΔΛΠ 39 «Χρηματοοικονομικά Μέσα: Αναγνώριση και Αποτίμηση». Ο στόχος των προτεινόμενων τροποποιήσεων είναι η εισαγωγή μίας εξαιρέσης περιορισμένου σκοπού, αναφορικά με την αναστολή της λογιστικής αντιστάθμισης, σύμφωνα με τις αρχές του ΔΛΠ 39. Συγκεκριμένα, εφόσον πληρούνται συγκεκριμένες προϋποθέσεις, προτείνεται μία εξαιρέση όταν ο αντισυμβαλλόμενος ενός παραγώγου που έχει προσδιοριστεί ως μέσο αντιστάθμισης, αντικαθίσταται από έναν κύριο αντισυμβαλλόμενο, ως αποτέλεσμα αλλαγών σε νόμους ή κανονισμούς. Σχετική εξαιρέση θα περιλαμβάνεται και στο ΔΠΧΑ 9 «Χρηματοοικονομικά Μέσα». Οι τροποποιήσεις δεν έχουν επίδραση στις Οικονομικές Καταστάσεις του Ομίλου και της Εταιρείας.

ΕΔΔΠΧΑ 21 «Εισφορές (Levies)» (εφαρμογή για τις ετήσιες περιόδους που ξεκινούν την ή μετά την 17/06/2014)

Τον Μάιο του 2013, το IASB προέβη στην έκδοση της ΕΔΔΠΧΑ 21. Η Διερμηνεία αποσαφηνίζει πότε μία εταιρεία θα πρέπει να αναγνωρίσει την υποχρέωση για την καταβολή εισφοράς που έχει επιβληθεί από το κράτος, στις Οικονομικές της Καταστάσεις. Το ΕΔΔΠΧΑ 21 είναι μία διερμηνεία του ΔΛΠ 37 «Προβλέψεις, Ενδεχόμενες Υποχρεώσεις και Ενδεχόμενα Στοιχεία του Ενεργητικού». Το ΔΛΠ 37 θέτει τα κριτήρια για την αναγνώριση μίας υποχρέωσης, ένα εκ των οποίων είναι η παρούσα δέσμευση που προκύπτει από γεγονός του παρελθόντος, γνωστό ως δεσμευτικό γεγονός. Η διερμηνεία αναφέρει ότι το δεσμευτικό γεγονός που δημιουργεί την υποχρέωση για την καταβολή της εισφοράς είναι η ενέργεια που περιγράφεται στη σχετική νομοθεσία και η οποία επιφέρει την πληρωμή της εισφοράς. Η διερμηνεία δεν έχει επίδραση στις ενοποιημένες/εταιρικές Οικονομικές Καταστάσεις.

Ετήσιες Βελτιώσεις Προτύπων Κύκλος 2010-2012 (για ετήσιες λογιστικές περιόδους που ξεκινούν την ή μετά την 01/07/2014)

Το IASB προχώρησε τον Δεκέμβριο του 2013 στην έκδοση «Ετήσιες Βελτιώσεις των Διεθνών Προτύπων Χρηματοοικονομικής Αναφοράς Κύκλος 2010 - 2012», το οποίο αποτελείται από μία σειρά προσαρμογών σε 8 Πρότυπα και αποτελεί μέρος του προγράμματος για τις ετήσιες βελτιώσεις στα Πρότυπα. Οι τροποποιήσεις εφαρμόζονται για ετήσιες λογιστικές περιόδους που ξεκινούν την ή μετά την 1η Ιουλίου 2014, αν και οι οικονομικές οντότητες επιτρέπεται να τις εφαρμόσουν νωρίτερα. Τα θέματα που περιλαμβάνονται σε αυτόν τον κύκλο είναι οι εξής: ΔΠΧΑ 2: Ορισμός των προϋποθέσεων κατοχύρωσης, ΔΠΧΑ 3: Λογιστική αντιμετώπιση ενός ενδεχόμενου ανταλλάγματος σε συνενώσεις επιχειρήσεων, ΔΠΧΑ 8: Συνάθροιση λειτουργικών τομέων, ΔΠΧΑ 8: Συμφωνία του συνόλου των στοιχείων του ενεργητικού των προς παρουσίαση τομέων με τα στοιχεία του ενεργητικού της επιχείρησης, ΔΠΧΑ 13: Βραχυπρόθεσμες απαιτήσεις και υποχρεώσεις, ΔΛΠ 7: Καταβληθέντες τόκοι που κεφαλαιοποιούνται, ΔΛΠ 16/ΔΛΠ 38: Μέθοδος αναπροσαρμογής - αναλογική αναδιατύπωση των συσσωρευμένων αποσβέσεων και ΔΛΠ 24: Βασικά Διευθυντικά Στελέχη. Τα ανωτέρω υιοθετήθηκαν από την Ευρωπαϊκή Ένωση τον Δεκέμβριο του 2014.

Ετήσιες Βελτιώσεις Προτύπων Κύκλος 2011-2013 (για ετήσιες λογιστικές περιόδους που ξεκινούν την ή μετά την 01/01/2015)

Το IASB προχώρησε τον Δεκέμβριο του 2013 στην έκδοση «Ετήσιες Βελτιώσεις των Διεθνών Προτύπων Χρηματοοικονομικής Αναφοράς Κύκλος 2011 - 2013», το οποίο αποτελείται από μία σειρά προσαρμογών σε 4 Πρότυπα και αποτελεί μέρος του προγράμματος για τις ετήσιες βελτιώσεις στα Πρότυπα. Τα θέματα που περιλαμβάνονται σε αυτόν τον κύκλο είναι τα εξής: ΔΠΧΑ 1: Η έννοια των υφιστάμενων ΔΠΧΑ, ΔΠΧΑ 3: Εξαιρέσεις για κοινοπραξίες, ΔΠΧΑ 13: Πεδίο εφαρμογής της παραγράφου 52 (εξαιρέση χαρτοφυλακίου), και ΔΛΠ 40: Αποσαφήνιση της αλληλεξάρτησης του ΔΠΧΑ 3 Συνενώσεις Επιχειρήσεων και ΔΛΠ 40 Επενδύσεις σε ακίνητα κατά την ταξινόμηση των ακινήτων ως επενδύσεις σε ακίνητα ή ως ιδιοχρησιμοποιούμενα ακίνητα.

Τροποποίηση στο ΔΛΠ 19: «Πρόγραμμα Καθορισμένων Παροχών: Εισφορές εργαζομένων» (για ετήσιες λογιστικές περιόδους που ξεκινούν την ή μετά την 01/07/2014)

Το Νοέμβριο του 2013, το IASB προέβη στην έκδοση τροποποίησης περιορισμένου σκοπού στο ΔΛΠ 19 «Παροχές σε εργαζομένους» με τίτλο Πρόγραμμα καθορισμένων παροχών: Εισφορές Εργαζομένων (Τροποποιήσεις στο ΔΛΠ 19). Η παρούσα τροποποίηση έχει εφαρμογή σε εισφορές εργαζομένων ή τρίτων μερών αναφορικά με προγράμματα καθορισμένων παροχών. Ο σκοπός της τροποποίησης είναι να απλοποιήσει την λογιστική αντιμετώπιση για τις εισφορές που είναι ανεξάρτητες από τα έτη υπηρεσίας των εργαζομένων, όπως είναι για παράδειγμα, οι εισφορές που υπολογίζονται ως σταθερό ποσοστό επί της μισθοδοσίας. Η Διοίκηση του Ομίλου και της Εταιρείας βρίσκεται σε διαδικασία εξέτασης αυτής της τροποποίησης στις Οικονομικές της Καταστάσεις.

3.1.2 Νέα Πρότυπα, Διερμηνείες, αναθεωρήσεις και τροποποιήσεις υφιστάμενων Προτύπων τα οποία δεν έχουν ακόμα τεθεί σε ισχύ ή δεν έχουν εγκριθεί από την Ευρωπαϊκή Ένωση

Τα ακόλουθα νέα Πρότυπα και Αναθεωρήσεις Προτύπων αλλά και οι ακόλουθες Διερμηνείες για τα υπάρχοντα Πρότυπα, έχουν δημοσιευθεί αλλά είτε δεν έχουν ακόμη τεθεί σε ισχύ είτε δεν έχουν εγκριθεί από την Ευρωπαϊκή Ένωση. Συγκεκριμένα:

ΔΠΧΑ 9 «Χρηματοοικονομικά Μέσα» (εφαρμογή για τις ετήσιες περιόδους που ξεκινούν την ή μετά την 01/01/2018)

Τον Ιούλιο του 2014 το IASB εξέδωσε την τελική έκδοση του ΔΠΧΑ 9. Οι βελτιώσεις που επέφερε το νέο πρότυπο αφορούν την ύπαρξη ενός λογικού μοντέλου για την ταξινόμηση και την επιμέτρηση, ένα ενιαίο προνοητικό μοντέλο για αναμενόμενες ζημιές από απομείωση και επίσης μια ουσιαστικά αναμορφωμένη προσέγγιση για την λογιστική αντιστάθμισης. Ο Όμιλος θα εξετάσει την επίπτωση όλων των παραπάνω στις Οικονομικές Καταστάσεις του. Τα ανωτέρω δεν έχουν υιοθετηθεί από την Ευρωπαϊκή Ένωση.

ΔΠΧΑ 14 Μεταβατικοί λογαριασμοί Ρυθμιζόμενων Δραστηριοτήτων (εφαρμογή για τις ετήσιες περιόδους που ξεκινούν την ή μετά την 01/01/2016)

Τον Ιανουάριο του 2014, εξέδωσε ένα νέο πρότυπο, το ΔΠΧΑ 14. Στόχος του ενδιαμέσου αυτού προτύπου είναι η ενίσχυση της συγκρισιμότητας των χρηματοοικονομικών αναφορών των εταιρειών που έχουν ρυθμιζόμενες δραστηριότητες. Σε πολλές χώρες υπάρχουν κλάδοι που υπόκεινται σε ειδική ρύθμιση, σύμφωνα με την οποία οι κυβερνητικές αρχές ρυθμίζουν την παροχή και την τιμολόγηση των συγκεκριμένων τύπων δραστηριοτήτων οικονομικής οντότητας. Ο Όμιλος θα εξετάσει την επίπτωση όλων των παραπάνω στις Οικονομικές Καταστάσεις του, αν και δεν αναμένεται να έχει καμία επίδραση. Τα ανωτέρω δεν έχουν υιοθετηθεί από την Ευρωπαϊκή Ένωση.

ΔΠΧΑ 15 Έσοδα από Συμβάσεις με Πελάτες (εφαρμόζεται για ετήσιες περιόδους που ξεκινούν την ή μετά την 01/01/2017)

Τον Μάιο του 2014 το IASB εξέδωσε ένα νέο πρότυπο, το ΔΠΧΑ 15. Το εν λόγω πρότυπο είναι πλήρως εναρμονισμένο με τις απαιτήσεις όσον αφορά την αναγνώριση των εσόδων τόσο κάτω από τις αρχές των ΔΠΧΑ όσο και των Αμερικάνικων λογιστικών αρχών (US GAAP). Το νέο πρότυπο έρχεται να αντικαταστήσει το ΔΛΠ 18 Έσοδα, ΔΛΠ 11 Κατασκευαστικές συμβάσεις και κάποιες διερμηνείες που είναι σχετιζόμενες με τα έσοδα. Ο Όμιλος θα εξετάσει την επίπτωση όλων των παραπάνω στις Οικονομικές Καταστάσεις του Ομίλου του, αν και δεν αναμένεται να έχει καμία επίδραση. Τα ανωτέρω δεν έχουν υιοθετηθεί από την Ευρωπαϊκή Ένωση.

Ετήσιες Βελτιώσεις Προτύπων Κύκλος 2012-2014 (για ετήσιες λογιστικές περιόδους που ξεκινούν την ή μετά την 01/01/2016)

Το IASB προχώρησε τον Σεπτέμβριο του 2014 στην έκδοση «Ετήσιες Βελτιώσεις των Διεθνών Προτύπων Χρηματοοικονομικής Αναφοράς Κύκλος 2012 - 2014», το οποίο αποτελείται από μία σειρά προσαρμογών σε 4 Πρότυπα και αποτελεί μέρος του προγράμματος για τις ετήσιες βελτιώσεις στα Πρότυπα. Οι τροποποιήσεις εφαρμόζονται για ετήσιες λογιστικές περιόδους που ξεκινούν την ή μετά την 1η

Ιανουαρίου 2016, αν και οι οικονομικές οντότητες επιτρέπεται να τις εφαρμόσουν νωρίτερα. Τα θέματα που περιλαμβάνονται σε αυτόν τον κύκλο είναι τα εξής: ΔΠΧΑ 5: Αλλαγές στις μεθόδους της Πώλησης, ΔΠΧΑ 7: Συμβάσεις υπηρεσίας και εφαρμογή των απαιτήσεων του ΔΠΧΑ 7 στις Ενδιάμεσες Οικονομικές Καταστάσεις, ΔΛΠ 19: Επιτόκιο προεξόφληση, και ΔΛΠ 34: Γνωστοποιήσεις πληροφοριών στην ενδιάμεση οικονομική αναφορά. Ο Όμιλος θα εξετάσει την επίπτωση όλων των παραπάνω στις Οικονομικές Καταστάσεις του. Τα ανωτέρω δεν έχουν υιοθετηθεί από την Ευρωπαϊκή Ένωση.

Τροποποίηση στο ΔΛΠ 27: «Μέθοδος της καθαρής θέσης σε ατομικές Οικονομικές Καταστάσεις» (εφαρμόζεται για ετήσιες περιόδους που ξεκινούν την ή μετά την 01/01/2016):

Τον Αύγουστο του 2014, το IASB έκδωσε περιορισμένου σκοπού τροποποίηση στο ΔΛΠ 27 «Μέθοδος της καθαρής θέσης σε ατομικές Οικονομικές Καταστάσεις». Με την παρούσα τροποποίηση, μία εταιρεία έχει την επιλογή να επιμετρήσει τις επενδύσεις της σε θυγατρικές, κοινοπραξίες και συγγενείς βάσει της μεθόδου της καθαρής θέσης στις ατομικές Οικονομικές Καταστάσεις της, κάτι το οποίο έως και την έκδοση της συγκεκριμένης τροποποίησης, δεν ίσχυε. Ο Όμιλος θα εξετάσει την επίπτωση όλων των παραπάνω στις Οικονομικές Καταστάσεις του, αν και δεν αναμένεται να έχει καμία επίδραση. Τα ανωτέρω δεν έχουν υιοθετηθεί από την Ευρωπαϊκή Ένωση.

Τροποποιήσεις στο ΔΠΧΑ 10 και στο ΔΛΠ 28: «Πωλήσεις ή Εισφορές Στοιχείων του Ενεργητικού μεταξύ ενός Επενδυτή και της Συγγενούς ή της Κοινοπραξίας του» (εφαρμόζεται για ετήσιες περιόδους που ξεκινούν την ή μετά την 01/01/2016)

Το Σεπτέμβριο του 2014, το IASB προέβη στην έκδοση περιορισμένου σκοπού «Πωλήσεις ή Εισφορές Στοιχείων του Ενεργητικού μεταξύ ενός Επενδυτή και της Συγγενούς ή της Κοινοπραξίας» (τροποποιήσεις στα ΔΠΧΑ 10 και ΔΛΠ 28). Η τροποποίηση θα εφαρμόζεται από τις οικονομικές οντότητες μελλοντικά για πωλήσεις ή εισφορές στοιχείων του ενεργητικού που πραγματοποιούνται στις ετήσιες περιόδους που ξεκινούν την ή μετά την 01/01/2016. Προγενέστερη εφαρμογή επιτρέπεται, με απαραίτητη τη σχετική γνωστοποίηση αυτής στις Οικονομικές Καταστάσεις. Ο Όμιλος θα εξετάσει την επίπτωση όλων των παραπάνω στις Οικονομικές Καταστάσεις του, αν και δεν αναμένεται να έχει καμία επίδραση. Τα ανωτέρω δεν έχουν υιοθετηθεί από την Ευρωπαϊκή Ένωση.

Τροποποιήσεις στο ΔΛΠ16 και στο ΔΛΠ 41: «Γεωργία: Καρποφόρες Φυτείες» (εφαρμόζεται για ετήσιες περιόδους που ξεκινούν την ή μετά την 01/01/2016)

Το Ιούνιο του 2014, το IASB προέβη στην έκδοση τροποποιήσεων μέσω των οποίων αλλάζει η χρηματοοικονομικά αναφορά καρποφόρων φυτειών. Με την τροποποίηση αυτή, αποφασίστηκε ότι οι καρποφόρες φυτείες που χρησιμοποιούνται αποκλειστικά για την αύξηση της παραγωγής, θα πρέπει να λογιστικοποιούνται με το ίδιο τρόπο όπως τα ενσώματα πάγια (ΔΛΠ 16). Συνεπώς οι τροποποιήσεις συμπεριλαμβάνουν τις καρποφόρες φυτείες στο πεδίο εφαρμογής του ΔΛΠ 16 αντί του ΔΛΠ 41. Η παραγωγή που αναπτύσσεται στις καρποφόρες φυτείες παραμένει στο πεδίο εφαρμογής του ΔΛΠ 41. Ο Όμιλος θα εξετάσει την επίπτωση όλων των παραπάνω στις Οικονομικές Καταστάσεις του, αν και δεν αναμένεται να έχει καμία επίδραση. Τα ανωτέρω δεν έχουν υιοθετηθεί από την Ευρωπαϊκή Ένωση.

Τροποποιήσεις στο ΔΛΠ16 και στο ΔΛΠ 38: Διευκρινήσεις αναφορικά με Αποδεκτές Μεθόδους Αποσβέσεων

Το Μάιο του 2014, το IASB προέβη στην έκδοση τροποποιήσεων στο ΔΛΠ 16 και ΔΛΠ 38. Το ΔΛΠ 16 και το ΔΛΠ 38 καθιερώνουν τις αρχές προκειμένου να διευκρινιστεί ο τρόπος με τον οποίο αντιμετωπίζονται οι αποσβέσεις στο ρυθμό της αναμενόμενης ανάλωσης των μελλοντικών οικονομικών ωφελειών που ενσωματώνονται στο περιουσιακό στοιχείο. Το IASB έχει διευκρινίσει ότι η χρήση των μεθόδων που βασίζονται στα έσοδα για τον υπολογισμό της απόσβεσης ενός περιουσιακού στοιχείου δεν είναι κατάλληλη, διότι τα έσοδα που δημιουργούνται από μια δραστηριότητα που περιλαμβάνει τη χρήση ενός περιουσιακού στοιχείου γενικά αντανakλούν άλλους παράγοντες και όχι την ανάλωση των μελλοντικών οικονομικών ωφελειών που ενσωματώνονται στο περιουσιακό στοιχείο. Ο Όμιλος θα εξετάσει την επίπτωση όλων των παραπάνω στις Οικονομικές Καταστάσεις του. Τα ανωτέρω δεν έχουν υιοθετηθεί από την Ευρωπαϊκή Ένωση.

Τροποποιήσεις στο ΔΠΧΑ 11: Accounting for Acquisitions of Interests in Joint Operations

Το Μάιο του 2014, το IASB προέβη στην έκδοση τροποποιήσεων στο ΔΠΧΑ 11. Οι εν λόγω τροποποιήσεις προσθέτουν νέες οδηγίες σχετικά με την λογιστική αντιμετώπιση της εξαγοράς συμμετοχής σε μία από κοινού δραστηριότητα η οποία αποτελεί μία οικονομική οντότητα και διευκρινίζουν το κατάλληλο

λογιστικό χειρισμό για τέτοιες εξαγορές. Ο Όμιλος θα εξετάσει την επίπτωση όλων των παραπάνω στις Οικονομικές Καταστάσεις του. Τα ανωτέρω δεν έχουν υιοθετηθεί από την Ευρωπαϊκή Ένωση.

Τροποποιήσεις στο ΔΛΠ 1: «Πρωτοβουλία Γνωστοποιήσεων» (εφαρμόζεται για ετήσιες περιόδους που ξεκινούν την ή μετά την 01/01/2016)

Τον Δεκέμβριο του 2014, το IASB προέβη στην έκδοση τροποποιήσεων στο ΔΛΠ 1. Οι εν λόγω τροποποιήσεις έχουν ως στόχο την επίλυση θεμάτων που αφορούν στις υφιστάμενες απαιτήσεις παρουσίασης και γνωστοποίησης και τη διασφάλιση της ικανότητας άσκησης κρίσης από τις οικονομικές οντότητες κατά την κατάρτιση των Οικονομικών Καταστάσεων. Ο Όμιλος θα εξετάσει την επίπτωση όλων των παραπάνω στις Οικονομικές Καταστάσεις του Ομίλου του. Τα ανωτέρω δεν έχουν υιοθετηθεί από την Ευρωπαϊκή Ένωση.

Τροποποιήσεις στο ΔΠΧΑ 10, ΔΠΧΑ 12 και ΔΛΠ 28: «Επενδυτικές οντότητες: Εφαρμόζοντας την εξαίρεση από την Ενοποίηση» (εφαρμόζεται για ετήσιες περιόδους που ξεκινούν την ή μετά την 01/01/2016)

Τον Δεκέμβριο του 2014, το IASB προέβη στην έκδοση τροποποιήσεων περιορισμένου σκοπού στα ΔΠΧΑ 10, ΔΠΧΑ 12 και ΔΛΠ 28. Οι εν λόγω τροποποιήσεις εισάγουν επεξηγήσεις αναφορικά με τις απαιτήσεις λογιστικοποίησης των επενδυτικών οντοτήτων, ενώ παρέχουν εξαιρέσεις σε συγκεκριμένες περιπτώσεις, οι οποίες θα μειώσουν τα κόστη που σχετίζονται με την εφαρμογή των προτύπων. Ο Όμιλος θα εξετάσει την επίπτωση όλων των παραπάνω στις Οικονομικές Καταστάσεις του Ομίλου του, αν και δεν αναμένεται να έχει καμία. Τα ανωτέρω δεν έχουν υιοθετηθεί από την Ευρωπαϊκή Ένωση.

3.2. Σημαντικές λογιστικές κρίσεις, εκτιμήσεις και υποθέσεις

Η προετοιμασία των οικονομικών καταστάσεων σύμφωνα με τα ΔΠΧΑ απαιτεί από τη διοίκηση τον σχηματισμό κρίσεων, εκτιμήσεων και υποθέσεων οι οποίες επηρεάζουν τα δημοσιευμένα στοιχεία του ενεργητικού και τις υποχρεώσεις, όπως επίσης την γνωστοποίηση ενδεχόμενων απαιτήσεων και υποχρεώσεων κατά την ημερομηνία σύνταξης των οικονομικών καταστάσεων και τα δημοσιευμένα ποσά εσόδων και εξόδων κατά την περίοδο αναφοράς. Τα πραγματικά αποτελέσματα μπορεί να διαφέρουν από αυτά τα οποία έχουν εκτιμηθεί. Οι εκτιμήσεις και οι κρίσεις επαναξιολογούνται συνεχώς και βασίζονται τόσο στην εμπειρία του παρελθόντος όσο και σε άλλους παράγοντες, συμπεριλαμβανομένων και των προσδοκιών για μελλοντικά γεγονότα τα οποία θεωρούνται λογικά με βάση τις συγκεκριμένες συνθήκες.

(i) Κρίσεις

Οι βασικές κρίσεις που πραγματοποιεί η διοίκηση του Ομίλου (εκτός των κρίσεων που συνδέονται με εκτιμήσεις οι οποίες παρουσιάζονται στη συνέχεια) και που έχουν την σημαντικότερη επίδραση στα ποσά που αναγνωρίζονται στις οικονομικές καταστάσεις κυρίως σχετίζονται με:

- **Κατηγοριοποίηση των επενδύσεων**

Η διοίκηση αποφασίζει κατά την απόκτηση μίας επένδυσης, εάν αυτή θα κατηγοριοποιηθεί ως διακρατούμενη μέχρι την λήξη, κατεχόμενη για εμπορικούς σκοπούς, αποτιμώμενη στην εύλογη αξία μέσω των αποτελεσμάτων, ή διαθέσιμη προς πώληση. Για αυτές που είναι διακρατούμενες μέχρι τη λήξη, η διοίκηση εξετάζει εάν πληρούνται τα κριτήρια που ορίζει το ΔΛΠ 39 και συγκεκριμένα ο Όμιλος έχει την πρόθεση και την ικανότητα να τις κρατήσει έως τη λήξη τους. Ο Όμιλος κατηγοριοποιεί τις επενδύσεις ως κατεχόμενες για εμπορικούς σκοπούς εάν αυτές έχουν αποκτηθεί κυρίως για τη δημιουργία βραχυπρόθεσμου κέρδους. Η κατηγοριοποίηση των επενδύσεων ως αποτιμώμενες στην εύλογη αξία μέσω των αποτελεσμάτων εξαρτάται από τον τρόπο με βάση τον οποίο η διοίκηση παρακολουθεί την απόδοση των επενδύσεων αυτών. Όταν δεν κατηγοριοποιούνται ως κατεχόμενες για εμπορικούς σκοπούς αλλά υπάρχουν διαθέσιμες και αξιόπιστες εύλογες αξίες και οι μεταβολές στις εύλογες αξίες περιλαμβάνονται στο κέρδος ή στη ζημιά στους λογαριασμούς των αποτελεσμάτων, τότε κατηγοριοποιούνται ως αποτιμώμενες στην εύλογη αξία μέσω των αποτελεσμάτων. Όλες οι λοιπές επενδύσεις κατηγοριοποιούνται ως διαθέσιμες προς πώληση.

- **Ανακτησιμότητα των απαιτήσεων**

Όταν ο Όμιλος έχει αντικειμενικές ενδείξεις ότι δεν θα εισπράξει όλα τα οφειλόμενα σ' αυτόν ποσά, σχηματίζει πρόβλεψη για την απομείωση εμπορικών απαιτήσεων. Το ύψος της πρόβλεψης διαμορφώνεται από τη διαφορά που προκύπτει μεταξύ της λογιστικής αξίας των απαιτήσεων και της

παρούσας αξίας των εκτιμώμενων μελλοντικών ταμειακών ροών, οι οποίες προεξοφλούνται με το πραγματικό επιτόκιο. Το ποσό της πρόβλεψης καταχωρείται στα Λοιπά έξοδα εκμετάλλευσης στην κατάσταση αποτελεσμάτων.

- **Αποθέματα**

Τα αποθέματα αποτιμώνται στη χαμηλότερη τιμή μεταξύ του ιστορικού κόστους και της καθαρής ρευστοποιήσιμης αξίας. Για την εκτίμηση της καθαρής ρευστοποιήσιμης αξίας, η διοίκηση λαμβάνει υπ' όψιν την πιο αξιόπιστη απόδειξη η οποία είναι διαθέσιμη τη στιγμή που πραγματοποιείται η εκτίμηση.

- **Κατά πόσο μια μίσθωση που συνάπτεται με έναν εξωτερικό εκμισθωτή κατατάσσεται ως λειτουργική ή χρηματοδοτική**

(ii) Εκτιμήσεις και υποθέσεις

Συγκεκριμένα ποσά τα οποία περιλαμβάνονται ή επηρεάζουν τις οικονομικές καταστάσεις και οι σχετικές γνωστοποιήσεις πρέπει να εκτιμώνται, απαιτώντας τον σχηματισμό υποθέσεων σχετικά με αξίες ή συνθήκες που δεν είναι δυνατό να είναι γνωστές με βεβαιότητα κατά την περίοδο σύνταξης των οικονομικών καταστάσεων. Ως σημαντική λογιστική εκτίμηση, θεωρείται μία η οποία είναι σημαντική για την εικόνα της οικονομικής κατάστασης της Εταιρείας και τα αποτελέσματα και απαιτεί τις πιο δύσκολες, υποκειμενικές ή περίπλοκες κρίσεις της διοίκησης, συχνά ως αποτέλεσμα της ανάγκης για σχηματισμό εκτιμήσεων σχετικά με την επίδραση υποθέσεων οι οποίες είναι αβέβαιες. Ο Όμιλος αξιολογεί τέτοιες εκτιμήσεις σε συνεχή βάση, βασιζόμενος στα αποτελέσματα του παρελθόντος και στην εμπειρία, συσκέψεις με ειδικούς, τάσεις και άλλες μεθόδους οι οποίες θεωρούνται λογικές στις συγκεκριμένες συνθήκες, όπως επίσης και τις προβλέψεις μας σχετικά με το πώς αυτά ενδέχεται να αλλάξουν στο μέλλον.

- **Εύλογη αξία επενδύσεων του Ομίλου σε μετοχές Τράπεζας Κύπρου**

Το 47,5% των ανασφάλιστων καταθέσεων της θυγατρικής εταιρείας Jumbo Trading Ltd στην Τράπεζα Κύπρου μετατράπηκαν μετά την απόφαση του Eurogroup το Μάρτιο του 2013 σε 27.099.720 κοινές μετοχές της Τράπεζας Κύπρου, που αποτιμούνται με βάση την τιμή κλεισίματος στις 30/06/2015 και περιλαμβάνονται στο Επίπεδο 1. Οι μετοχές αυτές αποτιμήθηκαν στη βάση εκτίμησης Επιπέδου 3 στις 30 Ιουνίου 2014 λόγω της απουσίας μιας χρηματιστηριακής τιμής για τις μετοχές της Τράπεζας Κύπρου. Αυτές οι μετοχές της Τράπεζας Κύπρου έχουν μεταφερθεί από Επίπεδο 3 σε Επίπεδο 1 στις 30 Ιουνίου 2015 λόγω της επανεισαγωγής στο Χρηματιστήριο Αξιών Κύπρου. Κατά τη διάρκεια της οικονομικής χρήσης του 2014/2015 η θυγατρική εταιρεία Jumbo Trading Ltd απέκτησε επιπρόσθετες 26.117.453 μετοχές στην Τράπεζα Κύπρου συνολικής αξίας € 6.268.188. Η τιμή της μετοχής στο κλείσιμο της 30/06/2015 ήταν €0,195 και από την αποτίμηση των μετοχών προέκυψε ζημία ποσό € 2.394.774 η οποία απεικονίζεται στην κατάσταση των Λοιπών Εσόδων των Ετήσιων Οικονομικών Καταστάσεων. Η ευαισθησία σχετικών σημαντικών υπολογισμών παρουσιάζεται στη σημείωση 5.11.3 «Εύλογη αξία χρηματοοικονομικών μέσων».

- **Φόρος εισοδήματος**

Ο Όμιλος υπόκειται σε φόρο εισοδήματος την Ελλάδα και στις λοιπές χώρες που δραστηριοποιείται. Σημαντικές εκτιμήσεις απαιτούνται για τον καθορισμό της πρόβλεψης για φόρους εισοδήματος, καθώς και για τον καθορισμό των προβλέψεων για φόρους εισοδήματος. Υπάρχουν πολλές συναλλαγές και υπολογισμοί για τους οποίους ο ακριβής καθορισμός του φόρου είναι αβέβαιος. Ο Όμιλος αναγνωρίζει υποχρεώσεις από αναμενόμενους φορολογικούς ελέγχους, βάσει εκτιμήσεων για το εάν θα επιβληθούν επιπλέον φόροι. Εάν το τελικό αποτέλεσμα του ελέγχου είναι διαφορετικό από τα ποσά που είχαν αρχικά αναγνωρισθεί, οι διαφορές θα επηρεάσουν τον φόρο εισοδήματος και την πρόβλεψη για αναβαλλόμενη φορολογία της περιόδου κατά την οποία τα ποσά αυτά θα οριστικοποιηθούν.

- **Προβλέψεις**

Οι επισφαλείς λογαριασμοί απεικονίζονται με τα ποσά τα οποία είναι πιθανόν να ανακτηθούν. Οι εκτιμήσεις για τα ποσά που αναμένεται να ανακτηθούν προκύπτουν κατόπιν ανάλυσης καθώς και από την εμπειρία του Ομίλου σχετικά με την πιθανότητα επισφαλειών των πελατών. Μόλις γίνει γνωστό ότι ένας συγκεκριμένος λογαριασμός υπόκειται σε κίνδυνο μεγαλύτερο του συνηθούς πιστωτικού κινδύνου (π.χ. χαμηλή πιστοληπτική ικανότητα του πελάτη, διαφωνία σχετικά με την ύπαρξη της απαίτησης ή το ποσό αυτής κ.λπ.), τότε ο λογαριασμός αναλύεται και καταγράφεται ως επισφάλεια εάν οι συνθήκες υποδηλώνουν ότι η απαίτηση είναι ανεισπρακτική.

- **Ενδεχόμενα γεγονότα**

Ο Όμιλος εμπλέκεται σε δικαστικές διεκδικήσεις και αποζημιώσεις κατά τη συνήθη πορεία των εργασιών του. Η διοίκηση κρίνει ότι οποιοδήποτε διακανονισμοί δε θα επηρέαζαν σημαντικά την οικονομική θέση του Ομίλου και της Εταιρείας, την 30 Ιουνίου 2015. Παρόλα αυτά, ο καθορισμός των ενδεχόμενων υποχρεώσεων που σχετίζονται με τις δικαστικές διεκδικήσεις και τις απαιτήσεις είναι μία πολύπλοκη διαδικασία που περιλαμβάνει κρίσεις σχετικά με τις πιθανές συνέπειες και τις διερμηνείες σχετικά με τους νόμους και τους κανονισμούς.

- **Ωφέλιμη ζωή αποσβέσιμων στοιχείων**

Η διοίκηση της Εταιρείας εξετάζει τις ωφέλιμες ζωές των αποσβέσιμων στοιχείων σε κάθε χρήση. Την 30η Ιουνίου 2015 η διοίκηση της Εταιρείας εκτιμά ότι οι ωφέλιμες ζωές αντιπροσωπεύουν την αναμενόμενη χρησιμότητα των στοιχείων του ενεργητικού.

Μεταβολές στις κρίσεις ή στις διερμηνείες είναι πιθανό να οδηγήσουν σε μία αύξηση ή μία μείωση των ενδεχόμενων υποχρεώσεων του Ομίλου στο μέλλον.

4. Κύριες λογιστικές αρχές

Οι σημαντικές λογιστικές πολιτικές οι οποίες έχουν χρησιμοποιηθεί στην κατάρτιση αυτών των ενοποιημένων οικονομικών καταστάσεων συνοψίζονται παρακάτω.

Αξίζει να σημειωθεί όπως αναφέρθηκε αναλυτικότερα ανωτέρω στην παράγραφο 3.2 ότι χρησιμοποιούνται λογιστικές εκτιμήσεις και υποθέσεις στην κατάρτιση των οικονομικών καταστάσεων.

Παρά το γεγονός ότι αυτές οι εκτιμήσεις βασίζονται στην καλύτερη γνώση της διοίκησης σχετικά με τα τρέχοντα γεγονότα και ενέργειες, τα πραγματικά αποτελέσματα είναι πιθανό να διαφέρουν τελικά από αυτά τα οποία έχουν εκτιμηθεί.

4.1 Οικονομικές πληροφορίες κατά τομέα

Ο Όμιλος αναγνωρίζει τέσσερις γεωγραφικούς τομείς Ελλάδα, Κύπρο, Βουλγαρία και Ρουμανία ως λειτουργικούς τομείς. Οι ανωτέρω γεωγραφικοί τομείς είναι αυτοί που χρησιμοποιούνται από την Διοίκηση της επιχείρησης για εσωτερικούς σκοπούς. Οι στρατηγικές αποφάσεις της διοίκησης λαμβάνονται με βάση τα αναπροσαρμοσμένα λειτουργικά αποτελέσματα του κάθε παρουσιαζόμενου τομέα, τα οποία χρησιμοποιούνται για την μέτρηση της αποδοτικότητάς τους.

4.2 Βάση ενοποίησης

Θυγατρικές: Είναι όλες οι εταιρείες που διοικούνται και ελέγχονται, άμεσα ή έμμεσα, από άλλη Εταιρεία (μητρική), είτε μέσω της κατοχής της πλειοψηφίας των μετοχών της Εταιρείας στην οποία έγινε η επένδυση, είτε μέσω της εξάρτησής της από την τεχνογνωσία που της παρέχει ο Όμιλος. Δηλαδή, θυγατρικές είναι οι επιχειρήσεις πάνω στις οποίες ασκείται έλεγχος από την μητρική. Η JUMBO Α.Ε.Ε. αποκτά και ασκεί έλεγχο μέσω των δικαιωμάτων ψήφου. Η ύπαρξη τυχόν δυνητικών δικαιωμάτων ψήφου τα οποία είναι ασκήσιμα κατά τον χρόνο σύνταξης των οικονομικών καταστάσεων, λαμβάνεται υπόψη προκειμένου να στοιχειοθετηθεί αν η μητρική ασκεί τον έλεγχο επί των θυγατρικών.

Οι θυγατρικές ενοποιούνται πλήρως (ολική ενοποίηση) με την μέθοδο της αγοράς από την ημερομηνία που αποκτάται ο έλεγχος επί αυτών και παύουν να ενοποιούνται από την ημερομηνία που τέτοιος έλεγχος δεν υφίσταται.

Η εξαγορά θυγατρικής από τον Όμιλο ενοποιείται με τη μέθοδο της αγοράς (πλήρης ενοποίηση). Το κόστος κτήσης μιας θυγατρικής είναι η εύλογη αξία των περιουσιακών στοιχείων που δόθηκαν, των μετοχών που εκδόθηκαν και των υποχρεώσεων που αναλήφθηκαν κατά την ημερομηνία της ανταλλαγής, πλέον τυχόν κόστους άμεσα συνδεδεμένου με την συναλλαγή. Τα εξατομικευμένα περιουσιακά στοιχεία, υποχρεώσεις και ενδεχόμενες υποχρεώσεις που αποκτώνται σε μία επιχειρηματική συνένωση επιμετρούνται κατά την εξαγορά στις εύλογες αξίες τους ανεξαρτήτως του ποσοστού συμμετοχής.

Το κόστος αγοράς πέραν της εύλογης αξίας των επί μέρους στοιχείων που αποκτήθηκαν, καταχωρείται ως υπεραξία. Αν το συνολικό κόστος της αγοράς είναι μικρότερο από την εύλογη αξία των επί μέρους στοιχείων που αποκτήθηκαν, η διαφορά καταχωρείται άμεσα στα αποτελέσματα.

Ειδικά για τις επιχειρηματικές συνενώσεις που είχαν πραγματοποιηθεί πριν την ημερομηνία μετάβασης του Ομίλου στα ΔΠΧΑ (30 Ιουνίου 2004) χρησιμοποιήθηκε η εξαίρεση του ΔΠΧΑ 1 και δεν εφαρμόστηκε αναδρομικά η μέθοδος της εξαγοράς. Στα πλαίσια της παραπάνω εξαίρεσης η Εταιρεία δεν επαναυπολόγησε το κόστος κτήσης των θυγατρικών που είχαν αποκτηθεί πριν από την ημερομηνία μετάβασης στα ΔΠΧΑ, ούτε την εύλογη αξία των αποκτηθέντων στοιχείων του ενεργητικού και των υποχρεώσεων κατά την ημερομηνία της εξαγοράς.

Κατά συνέπεια η αρνητική υπεραξία που αναγνωρίστηκε κατά την ημερομηνία μετάβασης, στηρίχθηκε στην εξαίρεση του ΔΠΧΑ 1, και λόγω του ότι με βάση τις προηγούμενες λογιστικές αρχές εμφανιζόταν αρνητικά στα ίδια κεφάλαια το ποσό της υπεραξίας συμψηφίστηκε με τα αποτελέσματα εις νέον του Ομίλου. Διαιτητικές συναλλαγές, υπόλοιπα και μη πραγματοποιημένα κέρδη από συναλλαγές μεταξύ των εταιρειών του Ομίλου απαλείφονται στις ενοποιημένες οικονομικές καταστάσεις. Οι μη πραγματοποιημένες ζημιές, επίσης απαλείφονται, εκτός εάν η συναλλαγή παρέχει ενδείξεις απομείωσης, του μεταβιβασθέντος στοιχείου ενεργητικού.

Οι λογιστικές πολιτικές των θυγατρικών επιχειρήσεων μεταβλήθηκαν όπου κρίθηκε απαραίτητο προκειμένου να είναι συνεπείς με τις πολιτικές που υιοθετούνται από τον Όμιλο.

Στις ατομικές οικονομικές καταστάσεις οι επενδύσεις σε θυγατρικές επιχειρήσεις αποτιμώνται στο κόστος κτήσης τους το οποίο αποτελεί την εύλογη αξία του τιμήματος μειωμένο με τα άμεσα έξοδα που σχετίζονται με την αγορά της επένδυσης.

4.3 Δομή του Ομίλου

Οι επιχειρήσεις που περιλαμβάνονται στην πλήρη ενοποίηση της JUMBO Α.Ε.Ε. είναι οι ακόλουθες:

Μητρική Εταιρεία:

Η Ανώνυμη Εμπορική Εταιρεία με την επωνυμία «JUMBO Ανώνυμη Εμπορική Εταιρεία» και το διακριτικό τίτλο «JUMBO» ιδρύθηκε το έτος 1986, με έδρα σήμερα στο Μοσχάτο Αττικής (οδός Κύπρου 9 & Υδρας), είναι εισηγμένη από το έτος 1997 στο Χρηματιστήριο Αξιών και είναι εγγεγραμμένη στο Μητρώο Ανωνύμων Εταιρειών του Υπουργείου Ανάπτυξης με ΑΡ.Μ.Α.Ε. 7650/06/Β/86/04 και αριθμό Γ.Ε.ΜΗ 121653960000. Η Εταιρεία έχει καταταγεί στην κατηγορία Κύρια Αγορά του Χρηματιστηρίου Αξιών.

Θυγατρικές εταιρείες:

1. Η θυγατρική εταιρεία με την επωνυμία «JUMBO TRADING LTD», είναι Κυπριακή Εταιρεία περιορισμένης ευθύνης (Limited). Ιδρύθηκε το έτος 1991. Έδρα αυτής, η Λευκωσία Κύπρου (Λεωφ. Αβραάμ Αντωνίου 9, Κάτω Λακατάμια της Λευκωσίας). Είναι εγγεγραμμένη στο Μητρώο Εφόρου Εταιριών Κύπρου με αριθμό Ε 44824. Δραστηριοποιείται στην Κύπρο στο ίδιο αντικείμενο με τη μητρική δηλαδή το λιανικό εμπόριο παιχνιδιών. Η Μητρική κατέχει το 100% των μετοχών και των δικαιωμάτων ψήφου αυτής.

2. Η θυγατρική εταιρεία στη Βουλγαρία με την επωνυμία «JUMBO EC.B. LTD» συστάθηκε την 1η Σεπτεμβρίου 2005 ως Μονοπρόσωπη Εταιρεία Περιορισμένης Ευθύνης με αριθμό Μητρώου – Μεριδας 96904, τόμος 1291 του Πρωτοδικείου Σόφιας και σύμφωνα με τις πρόνοιες και προϋποθέσεις του αρ. 115 Ε.Ν. Έδρα αυτής η Σόφια Βουλγαρίας (Bul. Bulgaria 51 Sofia 1404). Η Μητρική κατέχει το 100% των μετοχών και των δικαιωμάτων ψήφου αυτής.

3. Η θυγατρική εταιρεία στη Ρουμανία με την επωνυμία «JUMBO EC.R. S.R.L» συστάθηκε την 9η Αυγούστου 2006 ως Εταιρεία περιορισμένης ευθύνης (srl) με αριθμό διάταξης στο εμπορικό Μητρώο J40/12864/2006, με έδρα το Βουκουρέστι, στον τομέα 3, επί της λεωφόρου B-dul Theodor Pallady, αριθ.51, κτίριο Centrul de Calcul στον 5ο όροφο. Η Μητρική κατέχει το 100% των μετοχών και των δικαιωμάτων ψήφου αυτής.

Κατά τον Αύγουστο, Σεπτέμβριο, Δεκέμβριο του 2014 και Ιούνιο του 2015 η θυγατρική JUMBO EC.R SRL προέβη σε τέσσερις αυξήσεις του Μετοχικού της Κεφαλαίου συνολικού ύψους € 46 εκατ. Το μετοχικό κεφάλαιο της θυγατρικής μετά τις ανωτέρω αυξήσεις ανέρχεται την 30.06.2015 σε € 48,9 εκατ. Όλες οι παραπάνω αυξήσεις καλύφθηκαν κατά 100% από την μητρική Εταιρεία. Το ποσό των 20,7εκατ.

που αφορά την αύξηση Μετοχικού Κεφαλαίου τον Ιούνιο του 2015 καταβλήθηκε τον Ιούλιο του 2015.

4. Η θυγατρική εταιρεία ASPETTO Ltd ιδρύθηκε την 21/8/2006 με έδρα την Λευκωσία Κύπρου (Λεωφ. Αβραάμ Αντωνίου 9, Κάτω Λακατάμια της Λευκωσίας). Η «Jumbo Trading Ltd» κατέχει το 100% των ψήφων της εταιρείας αυτής.

5. Η εταιρεία WESTLOOK SRL είναι θυγατρική της εταιρείας ASPETTO Ltd η οποία κατέχει το 100% του μετοχικού της κεφαλαίου. Έδρα της είναι το Crevedia της κομητείας Dâmbovița (αυτοκινητόδρομος București - Târgoviște, Αρ. 670, Διαμέρισμα 52). Η εταιρεία αυτή ιδρύθηκε στις 16/10/2006.

6. Η εταιρεία Rimokin Properties Ltd είναι θυγατρική της εταιρείας Jumbo Trading Ltd η οποία κατέχει το 100% του μετοχικού της κεφαλαίου. Έδρα της είναι η Λευκωσία της Κύπρου (Λεωφ. Αβραάμ Αντωνίου 9, Κάτω Λακατάμια της Λευκωσίας). Η εταιρεία αυτή ιδρύθηκε στις 28/07/2014.

Στις 17/2/2015 ολοκληρώθηκε από την «JUMBO TRADING LTD» η απόκτηση του 100% του μετοχικού κεφαλαίου της εταιρείας «Rimokin Properties Ltd» από την «ΤΡΑΠΕΖΑ ΚΥΠΡΟΥ ΔΗΜΟΣΙΑ ΕΤΑΙΡΕΙΑ ΛΙΜΙΤΕΔ» με την καταβολή σε μετρητά ποσού 6,19 εκατ. ευρώ από το συνολικό συμφωνηθέν τίμημα των 9,69 εκατ. ευρώ και ανέλαβε την υποχρέωση να καταβάλει το υπόλοιπο του τιμήματος ποσού 3,5 εκατ. ευρώ εντός των επόμενων 12 μηνών σύμφωνα με τους σχετικούς όρους της μεταξύ τους σύμβασης. Η εταιρεία «Rimokin Properties Ltd» κατά την απόκτηση του 100% των μετοχών της από την «JUMBO TRADING LTD» είχε ονομαστικό κεφάλαιο 1.001 ευρώ (1.001 μετοχές ονομαστικής αξίας 1 ευρώ η κάθε μία), αποθεματικό υπέρ το άρτιο 9,69 εκατ. ευρώ και ως μοναδικό περιουσιακό στοιχείο ακίνητο σε Εμπορικό Κέντρο στη Λεμεσό, το οποίο ιδιοχρησιμοποιείται ως κατάστημα από την θυγατρική «JUMBO TRADING LTD».

7. Η εταιρεία Geocam Holdings Limited είναι θυγατρική της εταιρείας Jumbo Trading Ltd η οποία κατέχει το 100% του μετοχικού της κεφαλαίου. Έδρα της είναι η Λευκωσία της Κύπρου (Λεωφ. Αβραάμ Αντωνίου 9, Κάτω Λακατάμια της Λευκωσίας). Η εταιρεία αυτή ιδρύθηκε στις 13/03/2015 και εξαγοράστηκε έναντι € 2.000.

8. Η εταιρεία Geoform Limited είναι θυγατρική της εταιρείας Jumbo Trading Ltd η οποία κατέχει το 100% του μετοχικού της κεφαλαίου. Έδρα της είναι η Λευκωσία της Κύπρου (Λεωφ. Αβραάμ Αντωνίου 9, Κάτω Λακατάμια της Λευκωσίας). Η εταιρεία αυτή ιδρύθηκε στις 13/03/2015 και εξαγοράστηκε έναντι € 2.000.

Οι εταιρείες του Ομίλου οι οποίες περιλαμβάνονται στις ενοποιημένες οικονομικές καταστάσεις και η μέθοδος ενοποίησης έχουν ως εξής:

Ενοποιημένη θυγατρική	Ποσοστό & είδος συμμετοχής	Έδρα	Μέθοδος ενοποίησης
JUMBO TRADING LTD	100% Άμεση	Κύπρος	Ολική ενοποίηση
JUMBO EC.B LTD	100% Άμεση	Βουλγαρία	Ολική ενοποίηση
JUMBO EC.R SRL	100% Άμεση	Ρουμανία	Ολική ενοποίηση
ASPETTO LTD	100% Έμμεση	Κύπρος	Ολική ενοποίηση
WESTLOOK SRL	100% Έμμεση	Ρουμανία	Ολική ενοποίηση
RIMOKIN PROPERTIES LTD	100% Έμμεση	Κύπρος	Ολική ενοποίηση
GEOCAM HOLDINGS LIMITED	100% Έμμεση	Κύπρος	Ολική ενοποίηση
GEOFORM LIMITED	100% Έμμεση	Κύπρος	Ολική ενοποίηση

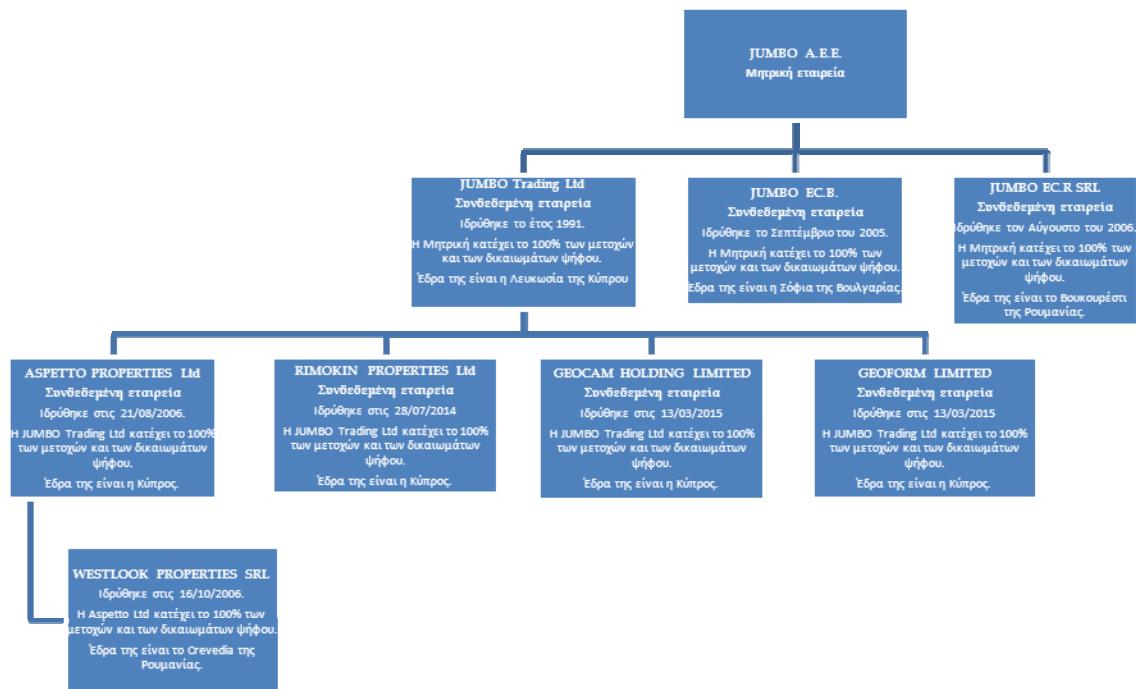

Σε σχέση με την προηγούμενη χρήση στις ενοποιημένες οικονομικές καταστάσεις ενσωματώθηκαν για πρώτη φορά με τη μέθοδο της ολικής ενοποίησης οι νεοαποκτηθείσες εταιρείες «Rimokin Properties Ltd», «Geocam Holdings Limited» και «Geoform Limited» από την θυγατρική «Jumbo Trading Ltd». Η ενσωμάτωση αυτή στην τρέχουσα περίοδο δεν έχει επιφέρει σημαντική μεταβολή στον κύκλο εργασιών, στα αποτελέσματα μετά από φόρους, στις μη ελέγχουσες συμμετοχές και στα ίδια κεφάλαια των ιδιοκτητών της μητρικής.

4.4 Νόμιμα λειτουργίας, παρουσίασης και μετατροπή ξένων νομισμάτων

Τα στοιχεία των οικονομικών καταστάσεων των εταιρειών του Ομίλου επιμετρώνται βάσει του νομίσματος του πρωτεύοντος οικονομικού περιβάλλοντος, στο οποίο λειτουργεί ο Όμιλος (λειτουργικό νόμισμα). Οι ενοποιημένες οικονομικές καταστάσεις παρουσιάζονται σε Ευρώ, που είναι το λειτουργικό νόμισμα και το νόμισμα παρουσίασης της μητρικής Εταιρείας.

Οι συναλλαγές σε ξένα νομίσματα μετατρέπονται στο λειτουργικό νόμισμα με τη χρήση των ισοτιμιών που ισχύουν κατά την ημερομηνία των συναλλαγών. Κέρδη και ζημιές από συναλλαγματικές διαφορές οι οποίες προκύπτουν από την εκκαθάριση τέτοιων συναλλαγών κατά την διάρκεια της περιόδου και από την μετατροπή των νομισματικών στοιχείων που εκφράζονται σε ξένο νόμισμα με τις ισχύουσες ισοτιμίες κατά την ημερομηνία κατάστασης οικονομικής θέσης, καταχωρούνται στα αποτελέσματα. Οι

συναλλαγματικές διαφορές από μη νομισματικά στοιχεία που αποτιμώνται στην εύλογη αξία τους, θεωρούνται ως τμήμα της εύλογης αξίας και συνεπώς καταχωρούνται όπως και οι διαφορές της εύλογης αξίας.

Οι εκτός Ελλάδος δραστηριότητες του Ομίλου σε ξένα νομίσματα (οι οποίες αποτελούν κατά κανόνα αναπόσπαστο μέρος των δραστηριοτήτων της μητρικής), μετατρέπονται στο νόμισμα λειτουργίας με τη χρήση των ισοτιμιών που ισχύουν κατά την ημερομηνία των συναλλαγών, ενώ τα στοιχεία του ενεργητικού και παθητικού των δραστηριοτήτων στο εξωτερικό, που προκύπτουν κατά την ενοποίηση, μετατρέπονται σε Ευρώ με τις συναλλαγματικές ισοτιμίες που ισχύουν κατά την ημερομηνία της κατάστασης οικονομικής θέσης.

Οι ατομικές οικονομικές καταστάσεις των εταιρειών που μετέχουν στην ενοποίηση, και οι οποίες αρχικά παρουσιάζονται σε νόμισμα διαφορετικό από το νόμισμα παρουσίασης του Ομίλου, έχουν μετατραπεί σε ευρώ. Τα στοιχεία του ενεργητικού και οι υποχρεώσεις έχουν μεταφραστεί σε ευρώ στην ισοτιμία κλεισίματος την ημερομηνία της κατάστασης οικονομικής θέσης. Τα έσοδα και τα έξοδα έχουν μετατραπεί στο νόμισμα παρουσίασης του Ομίλου στις μέσες ισοτιμίες κατά την αναφερόμενη χρήση. Όποιες διαφορές προκύπτουν από αυτή την διαδικασία έχουν χρεωθεί / (πιστωθεί) σε αποθεματικό συναλλαγματικών διαφορών μετατροπής, της καθαρής θέσης.

Τυχόν διαφορές στα αθροίσματα οφείλονται σε στρογγυλοποιήσεις.

4.5 Ενσώματες ακινητοποιήσεις

Τα πάγια στοιχεία του ενεργητικού απεικονίζονται στις οικονομικές καταστάσεις στις αξίες κτήσεως τους ή στις αξίες τεκμαιρόμενου κόστους όπως αυτό προσδιορίστηκε βάση εύλογων αξιών κατά τις ημερομηνίες μετάβασης, μείον, τις συσσωρευμένες αποσβέσεις και τυχόν απαξιώσεις των παγίων. Το κόστος κτήσεως περιλαμβάνει όλες τις άμεσα επιρριπτές δαπάνες για την απόκτηση των στοιχείων.

Μεταγενέστερες δαπάνες καταχωρούνται σε επαύξηση της λογιστικής αξίας των ενσωμάτων παγίων ή ως ξεχωριστό πάγιο μόνον κατά την έκταση που οι δαπάνες αυτές αυξάνουν τα μελλοντικά οικονομικά οφέλη που αναμένεται να εισρεύσουν από τη χρήση του παγίου στοιχείου και το κόστος τους μπορεί να επιμετρηθεί αξιόπιστα. Το κόστος επισκευών και συντηρήσεων καταχωρείται στα αποτελέσματα όταν πραγματοποιούνται.

Οι αποσβέσεις των ενσωμάτων παγίων (πλην οικοπέδων τα οποία δεν αποσβένονται) υπολογίζονται με την σταθερή μέθοδο μέσα στην ωφέλιμη ζωή τους που έχει εκτιμηθεί ως εξής:

Κτίρια	30 - 35 έτη
Μηχανολογικός εξοπλισμός	5 - 20 έτη
Μεταφορικά μέσα	5 - 10 έτη
Λοιπός εξοπλισμός	4 - 10 έτη
Ηλεκτρονικοί υπολογιστές και προγράμματα	3 - 5 έτη

Οι υπολειμματικές αξίες και οι ωφέλιμες ζωές των ενσωμάτων παγίων υπόκεινται σε επανεξέταση σε κάθε ημερομηνία κατάστασης οικονομικής θέσης. Όταν οι λογιστικές αξίες των ενσωμάτων ακινητοποιήσεων υπερβαίνουν την ανακτήσιμη αξία τους, η διαφορά (απομείωση) καταχωρείται άμεσα ως έξοδο στα αποτελέσματα.

Κατά την πώληση ενσωμάτων ακινητοποιήσεων, οι διαφορές μεταξύ του τιμήματος που λαμβάνεται και της λογιστικής τους αξίας καταχωρούνται ως κέρδη ή ζημιές στα αποτελέσματα.

Δικαίωμα Χρήσης Ενσωμάτων Στοιχείων: Δικαιώματα εκμετάλλευσης ενσωμάτων στοιχείων που παραχωρούνται στα πλαίσια συμβάσεων κατασκευής ή εκμετάλλευσης έργων (αντισταθμιστικά οφέλη) αποτιμώνται στο κόστος κτήσης τους, εύλογη αξία τους κατά την ημερομηνία παραχώρησης τους, μείον τις αποσβέσεις.

Λογισμικό: Οι άδειες λογισμικού αποτιμώνται στο κόστος κτήσεως μείον τις αποσβέσεις και τυχόν ζημιές απομείωσης.

4.6 Επενδύσεις σε Ακίνητα

Επενδύσεις σε Ακίνητα είναι οι επενδύσεις που αφορούν όλα εκείνα τα ακίνητα (στα οποία περιλαμβάνονται η γη, τα κτίρια ή τα μέρη κτιρίων είτε και τα δύο) τα οποία κατέχονται (είτε μέσω αγοράς είτε μέσω χρηματοοικονομικής μίσθωσης) από τον Όμιλο, είτε για να αποκομίσει μισθώματα από την εκμίσθωσή τους, είτε για την αύξηση της αξίας τους (ενίσχυση κεφαλαίου), είτε και για τα δύο, και δεν κατέχονται για: (α) να χρησιμοποιηθούν στην παραγωγή ή στην προμήθεια υλικών / υπηρεσιών ή για διοικητικούς σκοπούς και (β) για πώληση κατά την συνήθη πορεία των εργασιών της επιχείρησης.

Οι Επενδύσεις σε Ακίνητα επιμετρούνται αρχικά στο κόστος κτήσης συμπεριλαμβανομένων και των εξόδων συναλλαγής. Ο όμιλος έχει επιλέξει μετά την αρχική αναγνώριση την μέθοδο του κόστους και επιμετρά τις επενδύσεις του σε ακίνητα σύμφωνα με τις απαιτήσεις του ΔΛΠ 16 για αυτήν την μέθοδο.

Μεταφορές προς την κατηγορία των επενδύσεων σε ακίνητα γίνονται μόνο όταν υπάρχει μεταβολή στην χρήση αυτών, που αποδεικνύεται από το πέρας της ιδιοχρησιμοποίησης από τον Όμιλο, από το πέρας της κατασκευής ή αξιοποίησης μίας λειτουργικής μίσθωσης σε τρίτο.

Μεταφορές ακινήτων από την κατηγορία των επενδύσεων σε ακίνητα γίνονται μόνο όταν υπάρχει μεταβολή χρήσης αυτών, που αποδεικνύεται από την έναρξη της ιδιοχρησιμοποίησης από τον Όμιλο ή την έναρξη της αξιοποίησης με σκοπό την πώληση.

Μία επένδυση σε ακίνητα διαγράφεται (απαλείφεται από την κατάσταση οικονομικής θέσης) κατά τη διάθεση ή όταν η επένδυση αποσύρεται μονίμως από τη χρήση και δεν αναμένονται μελλοντικά οικονομικά οφέλη από τη διάθεσή της.

Τα κέρδη ή ζημιές που προκύπτουν από την απόσυρση ή διάθεση της επένδυσης σε ακίνητα αφορούν στην διαφορά μεταξύ του καθαρού προϊόντος της διάθεσης και της λογιστικής αξίας του περιουσιακού στοιχείου, αναγνωρίζονται στα αποτελέσματα κατά την περίοδο της απόσυρσης ή της διάθεσης.

4.7 Μειώσεις της αξίας περιουσιακών στοιχείων

Τα στοιχεία του ενεργητικού που αποσβένονται υπόκεινται σε έλεγχο απομείωσης της αξίας τους όταν υπάρχουν ενδείξεις ότι η λογιστική αξία τους δεν θα ανακτηθεί. Η ανακτήσιμη αξία είναι το μεγαλύτερο ποσό μεταξύ της εύλογης αξίας του στοιχείου (καθαρή αξία πώλησης μειωμένη με τα σχετικά έξοδα πώλησης) και της αξίας λόγω χρήσης. Η ζημία λόγω μείωσης της αξίας των στοιχείων του ενεργητικού αναγνωρίζεται από την επιχείρηση, όταν η λογιστική αξία των στοιχείων αυτών (ή της Μονάδας Δημιουργίας Ταμειακών Ροών) είναι μεγαλύτερη από το ανακτήσιμο ποσό της.

Καθαρή αξία πώλησης θεωρείται το ποσό από την πώληση του στοιχείου του ενεργητικού στα πλαίσια μιας αμφοτεροβαρούς συναλλαγής στην οποία τα μέρη έχουν πλήρη γνώση και προσχωρούν οικειοθελώς, μετά από την αφαίρεση κάθε πρόσθετου άμεσου κόστους διάθεσης του στοιχείου ενεργητικού. Αξία χρήσης είναι η παρούσα αξία των εκτιμώμενων μελλοντικών ταμειακών ροών που αναμένεται να εισρεύσουν στην επιχείρηση από τη χρήση του στοιχείου ενεργητικού και από την διάθεση του στο τέλος της εκτιμώμενης ωφέλιμης ζωής του.

4.8 Χρηματοοικονομικά μέσα

Χρηματοοικονομικό μέσο είναι κάθε σύμβαση που δημιουργεί ένα χρηματοοικονομικό στοιχείο ενεργητικού σε μία επιχείρηση και μια χρηματοοικονομική υποχρέωση ή ένα συμμετοχικό τίτλο σε μια άλλη επιχείρηση.

Χρηματοοικονομικά στοιχεία αποτιμώμενα στην εύλογη αξία της μέσω της κατάστασης αποτελεσμάτων χρήσης.

Πρόκειται για χρηματοοικονομικά στοιχεία ενεργητικού, που ικανοποιούν οποιαδήποτε από τις παρακάτω προϋποθέσεις:

- Χρηματοοικονομικά στοιχεία ενεργητικού που κατέχονται για εμπορικούς σκοπούς (συμπεριλαμβάνονται τα παράγωγα, εκτός από εκείνα που είναι καθορισμένα και αποτελεσματικά μέσα αντιστάθμισης, αυτά που αποκτώνται ή δημιουργούνται με σκοπό την πώληση ή την επαναγορά και τέλος αυτά που αποτελούν μέρος ενός χαρτοφυλακίου από αναγνωρισμένα χρηματοοικονομικά μέσα).

- Κατά την αρχική αναγνώριση ορίζεται από την επιχείρηση ως στοιχείο που αποτιμάται στην εύλογη αξία, με αναγνώριση των μεταβολών στην Κατάσταση Αποτελεσμάτων Χρήσης.

Δάνεια και Απαιτήσεις

Περιλαμβάνουν μη παράγωγα χρηματοοικονομικά στοιχεία ενεργητικού με σταθερές ή προσδιορισμένες πληρωμές, τα οποία δεν διαπραγματεύονται σε ενεργές αγορές. Στην κατηγορία αυτή (Δάνεια και Απαιτήσεις) δεν περιλαμβάνονται:

- απαιτήσεις από προκαταβολές για αγορά αγαθών ή υπηρεσιών,
- απαιτήσεις που έχουν να κάνουν με δοσοληψίες φόρων, οι οποίες έχουν επιβληθεί νομοθετικά από το κράτος,
- οτιδήποτε δεν καλύπτεται από σύμβαση ώστε να δίνει δικαίωμα στην επιχείρηση για λήψη μετρητών ή άλλων χρηματοοικονομικών παγίων στοιχείων.

Τα δάνεια και οι απαιτήσεις αποτιμώνται στο αποσβεσμένο κόστος βάσει της μεθόδου του πραγματικού επιτοκίου μείον κάθε πρόβλεψη για απομείωση. Κάθε μεταβολή στην αξία των δανείων και απαιτήσεων αναγνωρίζεται στα αποτελέσματα όταν τα δάνεια και οι απαιτήσεις διαγράφονται ή υφίστανται μείωση της αξίας τους καθώς και κατά την διενέργεια της απόσβεσης.

Τα Δάνεια και οι Απαιτήσεις περιλαμβάνονται στο κυκλοφορούν ενεργητικό, εκτός από εκείνα με λήξεις μεγαλύτερες των 12 μηνών από την ημερομηνία κατάστασης οικονομικής θέσης. Τα τελευταία συμπεριλαμβάνονται στα μη κυκλοφορούντα στοιχεία του ενεργητικού.

Επενδύσεις κατεχόμενες ως την λήξη

Περιλαμβάνει μη παράγωγα χρηματοοικονομικά περιουσιακά στοιχεία με πάγιες ή προσδιορισμένες πληρωμές και συγκεκριμένη λήξη και τα οποία ο Όμιλος έχει την πρόθεση και την δυνατότητα να τα διακρατήσει ως την λήξη τους.

Διαθέσιμα προς πώληση χρηματοοικονομικά στοιχεία ενεργητικού

Περιλαμβάνει μη παράγωγα χρηματοοικονομικά περιουσιακά στοιχεία τα οποία είτε προσδιορίζονται σε αυτήν την κατηγορία, είτε δεν μπορούν να ενταχθούν σε κάποια από τις ανωτέρω. Στη συνέχεια, τα διαθέσιμα προς πώληση χρηματοοικονομικά περιουσιακά στοιχεία αποτιμώνται στην εύλογη αξία τους και τα σχετικά κέρδη ή ζημιές καταχωρούνται σε αποθεματικό των ιδίων κεφαλαίων μέχρι τα στοιχεία αυτά πωληθούν ή χαρακτηρισθούν ως απομειωμένα.

Κατά την πώληση ή όταν χαρακτηρισθούν ως απομειωμένα, τα κέρδη ή οι ζημιές μεταφέρονται στα αποτελέσματα. Ζημιές απομείωσης που έχουν αναγνωρισθεί στα αποτελέσματα δεν αντιστρέφονται μέσω αποτελεσμάτων. Οι αγορές και οι πωλήσεις των επενδύσεων αναγνωρίζονται κατά την ημερομηνία της συναλλαγής που είναι και η ημερομηνία που ο Όμιλος δεσμεύεται να αγοράσει ή να πωλήσει το στοιχείο. Οι επενδύσεις αρχικά αναγνωρίζονται στην εύλογη αξία τους πλέον των άμεσα επιρριπτών στη συναλλαγή δαπανών, με εξαίρεση όσον αφορά τις άμεσα επιρριπτές στη συναλλαγή δαπάνες, για τα στοιχεία εκείνα που αποτιμώνται στην εύλογη αξία τους με μεταβολές στα αποτελέσματα. Οι επενδύσεις διαγράφονται όταν το δικαίωμα στις ταμειακές ροές από τις επενδύσεις λήγει ή μεταβιβάζεται και ο Όμιλος έχει μεταβιβάσει ουσιαδώς όλους τους κινδύνους και τις ανταμοιβές που συνεπάγεται η ιδιοκτησία.

4.9 Αποθέματα

Την ημερομηνία της κατάστασης οικονομικής θέσης, τα αποθέματα αποτιμώνται στο χαμηλότερη τιμή μεταξύ κόστους και καθαρής ρευστοποιήσιμης αξίας. Η καθαρή ρευστοποιήσιμη αξία είναι η εκτιμώμενη τιμή πώλησης στην συνηθισμένη πορεία των εργασιών της επιχείρησης μείον οποιαδήποτε σχετικά έξοδα πώλησης. Το κόστος των αποθεμάτων δεν περιλαμβάνει χρηματοοικονομικά έξοδα. Η τιμή κτήσης των αποθεμάτων προσδιορίζεται με τη μέση ετήσια σταθμική τιμή.

4.10 Εμπορικές απαιτήσεις

Ο μεγαλύτερος όγκος πωλήσεων του Ομίλου πραγματοποιείται λιανικά. Οι απαιτήσεις από πελάτες καταχωρούνται αρχικά στην εύλογη αξία τους ενώ τυχόν υπόλοιπα που είναι άνω των κανονικών ορίων πίστωσης αποτιμώνται στο αναπόσβεστο κόστος χρησιμοποιώντας την μέθοδο του πραγματικού επιτοκίου, μείον την πρόβλεψη για μείωση της αξίας της. Στην περίπτωση που η αναπόσβεστη αξία ή το

κόστος του χρηματοοικονομικού στοιχείου υπερβαίνει την παρούσα αξία, τότε το στοιχείο αυτό αποτιμάται στο ανακτήσιμο ποσό αυτού, δηλαδή στη παρούσα αξία των μελλοντικών ροών του περιουσιακού στοιχείου, η οποία υπολογίζεται με βάση το πραγματικό αρχικό επιτόκιο. Η σχετική ζημία μεταφέρεται απευθείας στα αποτελέσματα χρήσης. Οι ζημιές απομείωσης, δηλαδή όταν υπάρχει αντικειμενική ένδειξη ότι ο Όμιλος δεν είναι σε θέση να εισπράξει όλα τα ποσά που οφείλονται με βάση τους συμβατικούς όρους, αναγνωρίζονται στα αποτελέσματα.

4.11 Ταμειακά διαθέσιμα και ισοδύναμα ταμειακών διαθεσίμων

Τα διαθέσιμα και ισοδύναμα διαθεσίμων περιλαμβάνουν τα μετρητά στην τράπεζα και στο ταμείο καθώς και τις βραχυπρόθεσμες επενδύσεις υψηλής ρευστότητας, τα προϊόντα της αγοράς χρήματος και τις τραπεζικές καταθέσεις. Ο Όμιλος θεωρεί τις προθεσμιακές καταθέσεις και τις υψηλής ρευστότητας επενδύσεις ως χρηματικά διαθέσιμα.

4.12 Ίδια Κεφάλαια

Το μετοχικό κεφάλαιο προσδιορίζεται σύμφωνα με την ονομαστική αξία των μετοχών που έχουν εκδοθεί. Οι κοινές μετοχές ταξινομούνται στα ίδια κεφάλαια. Η αύξηση Μετοχικού Κεφαλαίου με καταβολή μετρητών περιλαμβάνει κάθε διαφορά υπέρ το άρτιο κατά την αρχική έκδοση του μετοχικού κεφαλαίου.

Έξοδα τα οποία πραγματοποιήθηκαν για την έκδοση μετοχών εμφανίζονται μετά την αφαίρεση του σχετικού φόρου εισοδήματος, σε μείωση του προϊόντος της έκδοσης αφαιρετικά από την καθαρή θέση. Τα έξοδα τα οποία σχετίζονται με την έκδοση μετοχών για την απόκτηση επιχειρήσεων περιλαμβάνονται στο κόστος κτήσεως της επιχειρήσεως που αποκτάται.

Τα κέρδη εις νέον περιλαμβάνουν τα τρέχοντα αποτελέσματα και αυτά προηγούμενων χρήσεων όπως γνωστοποιούνται στα αποτελέσματα.

4.13 Χρηματοοικονομικές Υποχρεώσεις

Οι χρηματοοικονομικές υποχρεώσεις του Ομίλου περιλαμβάνουν τραπεζικά δάνεια, εμπορικές και άλλου είδους υποχρεώσεις και χρηματοοικονομικές μισθώσεις. Οι χρηματοοικονομικές υποχρεώσεις του Ομίλου (εκτός των δανείων) απεικονίζονται στην κατάσταση οικονομικής θέσης, στο κονδύλι “Προμηθευτές και λοιπές υποχρεώσεις” στο κονδύλι “Λοιπές βραχυπρόθεσμες υποχρεώσεις” καθώς και το κονδύλι «Λοιπές μακροπρόθεσμες υποχρεώσεις».

Οι χρηματοοικονομικές υποχρεώσεις αναγνωρίζονται όταν ο Όμιλος συμμετέχει σε μία συμβατική συμφωνία του χρηματοοικονομικού μέσου και διαγράφονται όταν ο Όμιλος απαλλάσσεται από την υποχρέωση ή αυτή ακυρώνεται ή λήγει. Οι τόκοι αναγνωρίζονται ως έξοδο στο κονδύλι των “Χρηματοοικονομικών Εξόδων” στην Κατάσταση Αποτελεσμάτων. Οι υποχρεώσεις από χρηματοοικονομικές μισθώσεις αποτιμώνται στην αρχική αξία μείον το ποσό του κεφαλαίου των χρηματοοικονομικών εξοφλήσεων. Οι εμπορικές υποχρεώσεις αναγνωρίζονται αρχικώς στην ονομαστική τους αξία και ακολούθως αποτιμώνται στο αποσβεσμένο κόστος μείον τις καταβολές διακανονισμού. Τα μερίσματα στους μετόχους περιλαμβάνονται στο κονδύλι “Λοιπές βραχυπρόθεσμες υποχρεώσεις”, όταν τα μερίσματα εγκρίνονται από την Γενική Συνέλευση των Μετόχων. Τα κέρδη και οι ζημιές αναγνωρίζονται στην Κατάσταση Αποτελεσμάτων όταν οι υποχρεώσεις διαγράφονται καθώς και μέσω της διενέργειας αποσβέσεων.

4.14 Δανειακές υποχρεώσεις

Οι δανειακές υποχρεώσεις καταχωρούνται αρχικά στο κόστος το οποίο αντανακλά την εύλογη τους αξία μειωμένη με τα σχετικά έξοδα σύναψης. Μετά την αρχική καταχώρηση, αποτιμώνται στο αναπόσβεστο κόστος με βάση τη μέθοδο του πραγματικού επιτοκίου. Τα κόστη δανεισμού αναγνωρίζονται ως έξοδο στη περίοδο κατά την οποία πραγματοποιούνται.

Τα δάνεια σε ξένο νόμισμα αποτιμώνται βάσει της τιμής κλεισίματος της εκάστοτε ημερομηνίας κατάστασης οικονομικής θέσης, με εξαίρεση τα δάνεια εκείνα για τα οποία έχει καθοριστεί συγκεκριμένη ισοτιμία μετατροπής και αποπληρωμής κατά τη σύναψή τους.

4.15 Μετατρέψιμα ομολογιακά δάνεια

Με βάση το ΔΛΠ 32, το στοιχείο της υποχρέωσης των συγκεκριμένων δανείων καθορίζεται με βάση τη παρούσα αξία όλων των συμβατικά καθορισμένων μελλοντικών χρηματοροών, προεξοφλημένο με επιτόκιο που ίσχυε εκείνη την περίοδο στην αγορά για παρόμοια δάνεια χωρίς το δικαίωμα μετατροπής. Το υπόλοιπο μέρος, αν υπάρχει, αποτελεί στοιχείο της καθαρής θέσης αντιπροσωπεύοντας το ενσωματωμένο δικαίωμα μετατροπής της υποχρέωσης στα ίδια κεφάλαια του εκδότη.

Μετά τον επιμερισμό της αξίας του ομολόγου, οποιαδήποτε κέρδη ή ζημίες που σχετίζονται με το στοιχείο της υποχρέωσης αναγνωρίζονται στην κατάσταση αποτελεσμάτων, ενώ το τίμημα που σχετίζεται με τα ίδια κεφάλαια αναγνωρίζεται ως στοιχείο της καθαρής θέσης.

Σε περίπτωση μετατροπής του δανείου η διαφορά μεταξύ του υπολοίπου της δανειακής υποχρέωσης και του ποσού της αύξησης του μετοχικού κεφαλαίου αναγνωρίζεται στα ίδια κεφάλαια και συγκεκριμένα στο κονδύλι «Αποθεματικό υπέρ το άρτιο».

4.16 Φορολογία εισοδήματος & αναβαλλόμενοι φόροι

Η επιβάρυνση της χρήσης με φόρους εισοδήματος αποτελείται από τους τρέχοντες φόρους και τους αναβαλλόμενους φόρους, δηλαδή φόρους ή φορολογικές ελαφρύνσεις που σχετίζονται με τα οικονομικά οφέλη που προκύπτουν στην χρήση αλλά έχουν ήδη καταλογιστεί ή θα καταλογιστούν από τις φορολογικές αρχές σε διαφορετικές χρήσεις και προβλέψεις ενδεχόμενων φορολογικών υποχρεώσεων για ανέλεγκτες φορολογικές χρήσεις. Ο φόρος εισοδήματος αναγνωρίζεται στον λογαριασμό των αποτελεσμάτων της χρήσης, εκτός του φόρου εκείνου που αφορά συναλλαγές που καταχωρήθηκαν απευθείας στα ίδια κεφάλαια, οπότε καταχωρείται, κατά ανάλογο τρόπο, στα ίδια κεφάλαια.

Οι τρέχοντες φόροι εισοδήματος περιλαμβάνουν τις βραχυπρόθεσμες υποχρεώσεις ή και τις απαιτήσεις προς τις δημοσιονομικές αρχές που σχετίζονται με τους πληρωτέους φόρους επί του φορολογητέου εισοδήματος της χρήσης και τυχόν πρόσθετους φόρους εισοδήματος που αφορούν προηγούμενες χρήσεις.

Οι τρέχοντες φόροι επιμετρούνται σύμφωνα με τους φορολογικούς συντελεστές και τους φορολογικούς νόμους που εφαρμόζονται στις διαχειριστικές χρήσεις με τις οποίες σχετίζονται, βασιζόμενα στο φορολογητέο κέρδος για το έτος. Οι αλλαγές στα βραχυπρόθεσμα φορολογικά στοιχεία του ενεργητικού ή τις υποχρεώσεις αναγνωρίζονται σαν μέρος των φορολογικών εξόδων στην κατάσταση αποτελεσμάτων χρήσης.

Ο αναβαλλόμενος φόρος εισοδήματος προσδιορίζεται με την μέθοδο της υποχρέωσης που προκύπτει από τις προσωρινές διαφορές μεταξύ της λογιστικής αξίας και της φορολογικής βάσης των στοιχείων του ενεργητικού και των υποχρεώσεων. Αναβαλλόμενος φόρος εισοδήματος δεν λογίζεται εάν προκύπτει από την αρχική αναγνώριση στοιχείου ενεργητικού ή παθητικού σε συναλλαγή, εκτός επιχειρηματικής συνένωσης, η οποία όταν έγινε δεν επηρέασε ούτε το λογιστικό ούτε το φορολογικό κέρδος ή ζημία.

Οι αναβαλλόμενες φορολογικές απαιτήσεις και υποχρεώσεις αποτιμώνται με βάση τους φορολογικούς συντελεστές που αναμένεται να εφαρμοστούν στην περίοδο κατά την οποία θα διακανονιστεί η απαίτηση ή η υποχρέωση, λαμβάνοντας υπόψη τους φορολογικούς συντελεστές (και φορολογικούς νόμους) που έχουν τεθεί σε ισχύ ή ουσιαστικά ισχύουν μέχρι την ημερομηνία της Κατάστασης οικονομικής θέσης. Σε περίπτωση αδυναμίας σαφούς προσδιορισμού του χρόνου αναστροφής των προσωρινών διαφορών εφαρμόζεται ο φορολογικός συντελεστής που ισχύει κατά την επόμενη της ημερομηνίας της κατάστασης οικονομικής θέσης χρήση.

Οι αναβαλλόμενες φορολογικές απαιτήσεις αναγνωρίζονται κατά την έκταση στην οποία θα υπάρξει μελλοντικό φορολογητέο κέρδος για την χρησιμοποίηση της προσωρινής διαφοράς που δημιουργεί την αναβαλλόμενη φορολογική απαίτηση.

Ο αναβαλλόμενος φόρος εισοδήματος αναγνωρίζεται για τις προσωρινές διαφορές που προκύπτουν από επενδύσεις σε θυγατρικές και συνδεδεμένες επιχειρήσεις, με εξαίρεση την περίπτωση που η αναστροφή των προσωρινών διαφορών ελέγχεται από τον Όμιλο και είναι πιθανό ότι οι προσωρινές διαφορές δεν θα αναστραφούν στο άμεσο μέλλον.

Οι περισσότερες αλλαγές στις αναβαλλόμενες φορολογικές απαιτήσεις ή υποχρεώσεις αναγνωρίζονται σαν ένα κομμάτι των φορολογικών εξόδων στην κατάσταση αποτελεσμάτων χρήσης.

4.17 Παροχές προς το προσωπικό

(α) Βραχυπρόθεσμες παροχές

Οι βραχυπρόθεσμες παροχές προς τους εργαζομένους (εκτός από παροχές λήξης της εργασιακής σχέσης) σε χρήμα και σε είδος αναγνωρίζονται ως έξοδο όταν καθίστανται δεδουλευμένες. Τυχόν ανεξόφλητο ποσό καταχωρείται ως υποχρέωση, ενώ σε περίπτωση που το ποσό που ήδη καταβλήθηκε υπερβαίνει το ποσό των παροχών, η επιχείρηση αναγνωρίζει το υπερβάλλον ποσό ως στοιχείο του ενεργητικού της (προπληρωθέν έξοδο) μόνο κατά την έκταση που η προπληρωμή θα οδηγήσει σε μείωση μελλοντικών πληρωμών ή σε επιστροφή.

(β) Παροχές μετά την έξοδο από την υπηρεσία

Οι παροχές μετά τη λήξη της απασχόλησης περιλαμβάνουν εφάπαξ αποζημιώσεις συνταξιοδότησης, συντάξεις και άλλες παροχές που καταβάλλονται στους εργαζομένους μετά την λήξη της απασχόλησης ως αντάλλαγμα της υπηρεσίας τους. Οι υποχρεώσεις του Ομίλου για παροχές συνταξιοδότησης αφορούν τόσο προγράμματα καθορισμένων εισφορών όσο και προγράμματα καθορισμένων παροχών. Το δεδουλευμένο κόστος των προγραμμάτων καθορισμένων εισφορών καταχωρείται ως έξοδο στην περίοδο που αφορά.

• Πρόγραμμα καθορισμένων εισφορών

Τα προγράμματα καθορισμένων εισφορών αφορούν την καταβολή εισφορών σε Ασφαλιστικούς Φορείς (π.χ. Ίδρυμα Κοινωνικών Ασφαλίσεων), με αποτέλεσμα να μην ανακύπτει νομική υποχρέωση του Ομίλου σε περίπτωση που το Κρατικό Ταμείο αδυνατεί να καταβάλλει σύνταξη στον ασφαλιζόμενο. Η υποχρέωση του εργοδότη περιορίζεται στην καταβολή των εργοδοτικών εισφορών στα Ταμεία. Η πληρωτέα εισφορά από τον Όμιλο σε ένα πρόγραμμα καθορισμένων εισφορών, αναγνωρίζεται ως υποχρέωση μετά και την αφαίρεση της εισφοράς που καταβλήθηκε, ενώ οι δεδουλευμένες εισφορές αναγνωρίζονται ως έξοδο στα αποτελέσματα της χρήσης.

• Πρόγραμμα καθορισμένων παροχών

Σύμφωνα με τον Ν.2112/20 και 4093/2012 η Εταιρεία καταβάλλει στους εργαζομένους αποζημιώσεις επί απόλυσης ή αποχώρησης λόγω συνταξιοδότησης. Το ύψος των καταβαλλόμενων ποσών αποζημίωσης εξαρτάται από τα έτη προϋπηρεσίας, το ύψος των αποδοχών και τον τρόπο απομάκρυνσης από την υπηρεσία (απόλυση ή συνταξιοδότηση). Η θεμελίωση δικαιώματος συμμετοχής σε αυτά τα προγράμματα, βασίζεται συνήθως στα χρόνια προϋπηρεσίας του υπαλλήλου μέχρι την συνταξιοδότηση του.

Η υποχρέωση που αναγνωρίζεται στην Κατάσταση Οικονομικής Θέσης για τα προγράμματα καθορισμένων παροχών αποτελεί την παρούσα αξία της υποχρέωσης για την καθορισμένη παροχή και τις μεταβολές που προκύπτουν από οποιοδήποτε αναλογιστικό κέρδος ή ζημία και το κόστος της προϋπηρεσίας. Η δέσμευση της καθορισμένης παροχής υπολογίζεται ετησίως από ανεξάρτητο αναλογιστή με τη χρήση της μεθόδου της προβεβλημένης πιστωτικής μονάδος (projected unit credit method). Για την προεξόφληση της χρήσης που έληξε την 30/6/2015 η επιλογή του επιτοκίου έχει γίνει με την μέθοδο Full Yield Curve. Η καμπύλη επιτοκίου (Yield Curve) χρησιμοποιεί δεδομένα από τους δείκτες ομολόγων iBoxx AA-rated, το οποίο και θεωρείται συνεπές προς τις αρχές του ΔΛΠ 19, δηλαδή είναι βασισμένο σε ομόλογα αντίστοιχα ως προς το νόμισμα και την εκτιμώμενη διάρκεια σε σχέση με τις παροχές προς τους εργαζομένους, όπως και ενδεδειγμένο για μακροχρόνιες προβλέψεις.

Ένα πρόγραμμα συγκεκριμένων παροχών καθορίζει με βάση διάφορες παραμέτρους, όπως η ηλικία, τα έτη προϋπηρεσίας, ο μισθός, συγκεκριμένες υποχρεώσεις για καταβλητέες παροχές. Οι προβλέψεις που αφορούν την περίοδο περιλαμβάνονται στο σχετικό κόστος προσωπικού στις καταστάσεις αποτελεσμάτων και συνίστανται από το τρέχον και παρελθόν κόστος υπηρεσίας, το σχετικό χρηματοοικονομικό κόστος, τα αναλογιστικά κέρδη ή ζημιές και τις όποιες πιθανές πρόσθετες επιβαρύνσεις. Αναφορικά με τα μη αναγνωρισμένα αναλογιστικά κέρδη ή ζημιές, ακολουθείται το αναθεωρημένο ΔΛΠ 19R, το οποίο περιλαμβάνει μια σειρά από τροποποιήσεις στην λογιστική των προγραμμάτων καθορισμένων παροχών, μεταξύ άλλων:

- την αναγνώριση των αναλογιστικών κερδών /ζημιών στα λοιπά συνολικά έσοδα και την οριστική εξαίρεση τους από τα αποτελέσματα της χρήσης,
- τη μη αναγνώριση πλέον των αναμενόμενων αποδόσεων των επενδύσεων του προγράμματος στα αποτελέσματα της χρήσης αλλά την αναγνώριση του σχετικού τόκου επί της καθαρής υποχρέωσης/(απαίτησης) της παροχής υπολογιζόμενου βάσει του προεξοφλητικού επιτοκίου που χρησιμοποιείται για την επιμέτρηση της υποχρέωσης καθορισμένων παροχών,

- την αναγνώριση του κόστους προϋπηρεσίας στα αποτελέσματα της χρήσης την νωρίτερα εκ των ημερομηνιών τροποποίησης του προγράμματος ή όταν αναγνωρίζεται η σχετική αναδιάρθρωση ή η τερματική παροχή,
- λοιπές αλλαγές περιλαμβάνουν νέες γνωστοποιήσεις, όπως ποσοτική ανάλυση ευαισθησίας.

4.18 Προβλέψεις και ενδεχόμενες υποχρεώσεις/απαιτήσεις

Προβλέψεις αναγνωρίζονται όταν ο Όμιλος έχει παρούσες νομικές ή τεκμαιρόμενες υποχρεώσεις ως αποτέλεσμα παρελθόντων γεγονότων, είναι πιθανή η εκκαθάρισή τους μέσω εκρών πόρων και η εκτίμηση του ακριβούς ποσού της υποχρέωσης μπορεί να πραγματοποιηθεί με αξιοπιστία. Οι προβλέψεις επισκοπούνται κατά την ημερομηνία σύνταξης κάθε κατάστασης οικονομικής θέσης και προσαρμόζονται προκειμένου να αντανακλούν την παρούσα αξία της δαπάνης που αναμένεται να απαιτηθεί για τη διευθέτηση της υποχρέωσης.

Οι ενδεχόμενες υποχρεώσεις δεν αναγνωρίζονται στις οικονομικές καταστάσεις αλλά γνωστοποιούνται, εκτός αν η πιθανότητα εκρών πόρων οι οποίοι ενσωματώνουν οικονομικά οφέλη είναι ελάχιστη. Οι ενδεχόμενες απαιτήσεις δεν αναγνωρίζονται στις οικονομικές καταστάσεις αλλά γνωστοποιούνται εφόσον η εισροή οικονομικών οφελών είναι πιθανή.

4.19 Μισθώσεις

Εταιρεία Ομίλου ως Μισθωτής

Οι μισθώσεις παγίων κατά τις οποίες μεταβιβάζονται στον Όμιλο όλοι οι κίνδυνοι και τα οφέλη που έχουν σχέση με την κυριότητα ενός στοιχείου του ενεργητικού, ανεξάρτητα από την τελική μεταβίβαση ή μη του τίτλου κυριότητας του στοιχείου αυτού, αποτελούν τις χρηματοδοτικές μισθώσεις. Οι μισθώσεις αυτές κεφαλαιοποιούνται με την έναρξη της μίσθωσης στη χαμηλότερη μεταξύ της εύλογης αξίας του παγίου στοιχείου ή της παρούσας αξίας των ελάχιστων μισθωμάτων.

Κάθε μίσθωμα επιμερίζεται μεταξύ της υποχρέωσης και των χρηματοοικονομικών εξόδων έτσι ώστε να επιτυγχάνεται ένα σταθερό επιτόκιο στην υπολειπόμενη χρηματοοικονομική υποχρέωση. Οι αντίστοιχες υποχρεώσεις από μισθώματα, καθαρές από χρηματοοικονομικά έξοδα, απεικονίζονται στις υποχρεώσεις. Το μέρος του χρηματοοικονομικού εξόδου που αφορά σε χρηματοδοτικές μισθώσεις αναγνωρίζεται στα αποτελέσματα χρήσης κατά τη διάρκεια της μίσθωσης. Τα πάγια που αποκτήθηκαν με χρηματοδοτική μίσθωση αποσβένονται στη μικρότερη περίοδο μεταξύ της ωφέλιμης ζωής των παγίων στοιχείων και της διάρκειας μίσθωσής της εκτός από τις περιπτώσεις όπου το πάγιο στοιχείο είναι βέβαιο ότι θα περιέλθει στην κυριότητα του Ομίλου μετά το τέλος της μισθωτικής περιόδου. Στις περιπτώσεις αυτές το πάγιο αποσβένεται με βάση την εκτίμηση της ωφέλιμης ζωής του.

Συμφωνίες μισθώσεων όπου ο εκμισθωτής μεταβιβάζει το δικαίωμα χρήσης ενός στοιχείου του ενεργητικού για μια συμφωνημένη χρονική περίοδο, χωρίς ωστόσο να μεταβιβάζει και τους κινδύνους και ανταμοιβές της ιδιοκτησίας του παγίου στοιχείου, ταξινομούνται ως λειτουργικές μισθώσεις. Οι πληρωμές που γίνονται για λειτουργικές μισθώσεις (καθαρές από τυχόν κίνητρα που προσφέρθηκαν από τον εκμισθωτή) αναγνωρίζονται στα αποτελέσματα χρήσης αναλογικά κατά τη διάρκεια της μίσθωσης.

Εταιρεία Ομίλου ως εκμισθωτής

Πάγια που εκμισθώνονται με λειτουργικές μισθώσεις περιλαμβάνονται στις ενσώματες ακινητοποιήσεις της κατάστασης οικονομικής θέσης. Αποσβένονται κατά τη διάρκεια της αναμενόμενης ωφέλιμης ζωής τους με βάση συνεπή με παρόμοιες ιδιότητες ενσώματες ακινητοποιήσεις. Το έσοδο του ενοικίου (καθαρό από τυχόν κίνητρα που δόθηκαν στους μισθωτές) αναγνωρίζεται με τη σταθερή μέθοδο κατά τη διάρκεια της περιόδου της μίσθωσης.

4.20 Αναγνώριση εσόδων και εξόδων

Έσοδα

Τα έσοδα αναγνωρίζονται, όταν πιθανολογείται ότι μελλοντικά οικονομικά οφέλη θα εισρεύσουν στην οικονομική οντότητα και αυτά τα οφέλη μπορεί να επιμετρηθούν με αξιοπιστία.

Τα έσοδα περιλαμβάνουν την εύλογη αξία πωλήσεων αγαθών και παροχής υπηρεσιών, καθαρά από Φόρο Προστιθέμενης Αξίας, εκπώσεις και επιστροφές. Το ποσό του εσόδου θεωρείται ότι μπορεί αν

μετρηθεί αξιόπιστα όταν όλες οι ενδεχόμενες υποχρεώσεις που σχετίζονται με την πώληση έχουν επιλυθεί. Τα ενδοεταιρικά έσοδα μέσα στον Όμιλο απαλείφονται πλήρως. Η αναγνώριση των εσόδων γίνεται ως εξής:

- **Πωλήσεις αγαθών:** Οι πωλήσεις αγαθών αναγνωρίζονται όταν ο Όμιλος παραδίδει τα αγαθά στους πελάτες, τα αγαθά γίνονται αποδεκτά από τους πελάτες και η είσπραξη της απαίτησης είναι εύλογα εξασφαλισμένη.
- **Έσοδα από τόκους:** Τα έσοδα από τόκους αναγνωρίζονται βάσει χρονικής αναλογίας και με την χρήση του πραγματικού επιτοκίου. Όταν υπάρχει απομείωση των απαιτήσεων, η λογιστική αξία αυτών μειώνεται στο ανακτήσιμο ποσό της το οποίο είναι η παρούσα αξία των αναμενόμενων μελλοντικών ταμειακών ροών προεξοφλουμένων με το αρχικό πραγματικό επιτόκιο. Στην συνέχεια λογίζονται τόκοι με το ίδιο επιτόκιο επί της απομειωμένης (της λογιστικής) αξίας.
- **Μερίσματα:** Τα μερίσματα, λογίζονται ως έσοδα, όταν θεμελιώνεται το δικαίωμα είσπραξής τους.

Έξοδα

Τα έξοδα αναγνωρίζονται στα αποτελέσματα σε δεδουλευμένη βάση. Οι πληρωμές που πραγματοποιούνται για λειτουργικές μισθώσεις μεταφέρονται στο αποτελέσματα ως έξοδα, κατά το χρόνο χρήσεως του μισθίου. Τα έξοδα από τόκους αναγνωρίζονται σε δεδουλευμένη βάση.

4.21 Διανομή μερισμάτων

Η διανομή μερισμάτων στους μετόχους της μητρικής Εταιρείας αναγνωρίζεται ως υποχρέωση στις οικονομικές καταστάσεις την ημερομηνία κατά την οποία η διανομή εγκρίνεται από την Γενική Συνέλευση των μετόχων.

Η Ετήσια Τακτική Γενική Συνέλευση των μετόχων που πραγματοποιήθηκε στις 17.10.2014 ενέκρινε μεταξύ άλλων την διανομή μερίσματος από τα κέρδη της εταιρικής χρήσης 2013-2014 μικτού ποσού ευρώ 24.490.756,62, ήτοι ευρώ 0,18 (μικτό ποσό) ανά μετοχή, από το οποίο ποσό βάσει του άρθρου 6 του ν. 4110/2013, εφόσον απαιτείται, παρακρατείται ο αναλογούν στα μερίσματα φόρος ποσοστού 10% και συνεπώς το τελικώς καταβαλλόμενο ποσό του μερίσματος ανά μετοχή ανήλθε σε ευρώ 0,162 (καθαρό ποσό). Η πληρωμή του ανωτέρου μερίσματος ξεκίνησε στις 30.10.2014.

Εγκρίθηκαν για τα πέντε (5) μέλη του Διοικητικού Συμβουλίου που δεν συνδέονται με σχέση εξαρτημένης εργασίας με την Εταιρεία, από την ετήσια τακτική γενική συνέλευση των μετόχων που έλαβε χώρα στις 17.10.2014 μικτές αμοιβές επί των κερδών, που πραγματοποιήθηκαν κατά τη χρήση 2013/2014 ποσού € 787.900,00. Οι ανωτέρω αμοιβές καταβλήθηκαν ολοσχερώς κατά τη χρήση 2014/2015.

Η Έκτακτη Γενική Συνέλευση που πραγματοποιήθηκε στις 12/12/2014, αποφάσισε τη διανομή στους δικαιούχους μετόχους της εταιρείας έκτακτου μερίσματος ίσου με ευρώ 0,18 ανά μετοχή (μικτό ποσό), από φορολογηθέντα και μη διανεμηθέντα κέρδη προηγούμενων χρήσεων και συγκεκριμένα της χρήσης που έκλεισε στις 30/06/2013. Από το ανωτέρω ποσό βάσει του άρθρου 6 του ν. 4110/2013, εφόσον απαιτείται, παρακρατείται ο αναλογούν στα μερίσματα φόρος ποσοστού 10% και συνεπώς το τελικώς καταβαλλόμενο ποσό του μερίσματος ανά μετοχή ανήλθε σε ευρώ 0,162 (καθαρό ποσό). Η πληρωμή του ανωτέρου μερίσματος ξεκίνησε στις 05/01/2015. Η ανωτέρω απόφαση τελεί υπό την έγκριση της Ετήσιας Τακτικής Γενικής Συνέλευσης που θα λάβει χώρα στις 11.11.2015.

5. Σημειώσεις επί των Οικονομικών Καταστάσεων

5.1 Οικονομική πληροφόρηση κατά τομέα

Ο Όμιλος αναγνωρίζει τέσσερις γεωγραφικούς τομείς Ελλάδα, Κύπρος, Βουλγαρία και Ρουμανία ως λειτουργικούς τομείς. Οι ανωτέρω γεωγραφικοί τομείς είναι αυτοί που χρησιμοποιούνται από την Διοίκηση της επιχείρησης για εσωτερικούς σκοπούς. Οι στρατηγικές αποφάσεις της διοίκησης λαμβάνονται με βάση τα αναπροσαρμοσμένα λειτουργικά αποτελέσματα του κάθε παρουσιαζόμενου τομέα, τα οποία χρησιμοποιούνται για την μέτρηση της αποδοτικότητάς τους.

Οι δραστηριότητες του Ομίλου, οι οποίες δεν πληρούν τα κριτήρια και τα ποσοτικά όρια του ΔΠΧΑ 8 για να αποτελέσουν διακριτό λειτουργικό τομέα, συνδυάζονται και παρουσιάζονται υπό την περιγραφή «λοιπά». Στα «λοιπά» περιλαμβάνονται έσοδα και έξοδα της διοίκησης καθώς επίσης και λοιπά έκτακτα μη οργανικά αποτελέσματα τα οποία δεν πληρούν τις προϋποθέσεις να κατανεμηθούν καθότι χρησιμοποιούνται για το σύνολο των δραστηριοτήτων του Ομίλου.

Στον τομέα Ελλάδα η διοίκηση της Εταιρείας παρακολουθεί και τις πωλήσεις που πραγματοποιεί από την Ελλάδα προς την ΠΓΔΜ (FYROM), βάσει σύμβασης εμπορικής συνεργασίας με τον ανεξάρτητο πελάτη Verorouλος Doool και προς την Αλβανία και Κόσσοβο βάσει σύμβασης εμπορικής συνεργασίας με τον ανεξάρτητο πελάτη Kid Zone Sh.p.k. Το σύνολο των πωλήσεων της Εταιρείας προς τα Σκόπια, την Αλβανία και Κόσσοβο για τη χρήση 01/07/2014-30/06/2015 ανήλθαν στο ποσό των 10.786 χιλ. ευρώ.

Τα αποτελέσματα του Ομίλου ανά τομέα για την τρέχουσα χρήση αναλύονται ως εξής:

	01/07/2014-30/06/2015					
(ποσά σε ευρώ)	Ελλάδα	Κύπρος	Βουλγαρία	Ρουμανία	Λοιπά	Σύνολο
Πωλήσεις	518.969.929	75.920.984	46.429.426	24.803.299	-	666.123.638
Ενδοεταιρικές πωλήσεις	(81.093.058)	(891.007)	(1.079.796)	(511.642)	-	(83.575.503)
Σύνολα καθαρών πωλήσεων	437.876.871	75.029.977	45.349.630	24.291.657	-	582.548.135
Κόστος πωληθέντων	(201.327.361)	(36.685.610)	(22.970.020)	(11.860.113)	-	(272.843.104)
Μικτό Κέρδος	236.549.510	38.344.367	22.379.610	12.431.544	-	309.705.031
Λοιπά έσοδα εκμετάλλευσης					3.995.070	3.995.070
Έξοδα Διοίκησης	(878.757)	-	-	-	(22.004.897)	(22.883.654)
Έξοδα Διάθεσης	(116.770.896)	(10.674.110)	(11.296.803)	(6.892.530)	(809.863)	(146.444.202)
Λοιπά έξοδα εκμετάλλευσης	-	-	-	-	(6.435.592)	(6.435.592)
Κέρδη προ φόρων, χρηματοδοτικών και επενδυτικών αποτελεσμάτων	118.899.857	27.670.257	11.082.807	5.539.014	(25.255.282)	137.936.653
Χρηματοοικονομικά έξοδα	-	-	-	-	(7.378.565)	(7.378.565)
Χρηματοοικονομικά έσοδα	-	-	-	-	9.047.370	9.047.370
Λοιπά χρηματοοικονομικά αποτελέσματα	-	-	-	-	(2.655.040)	(2.655.040)
Κέρδη προ Φόρων	118.899.857	27.670.257	11.082.807	5.539.014	(26.241.516)	136.950.418
Φόρος εισοδήματος	-	-	-	-	(32.113.054)	(32.113.054)
Κέρδη μετά φόρων	118.899.857	27.670.257	11.082.807	5.539.014	(58.354.570)	104.837.364
Αποσβέσεις ενσώματων και άυλων περιουσιακών στοιχείων	(14.252.015)	(1.620.305)	(3.430.300)	(1.113.114)	(833.138)	(21.248.872)

Τα αποτελέσματα του Ομίλου ανά τομέα για την προηγούμενη χρήση αναλύονται ως εξής:

(ποσά σε ευρώ)	01/07/2013-30/06/2014					
	Ελλάδα	Κύπρος	Βουλγαρία	Ρουμανία	Λοιπά	Σύνολο
Πωλήσεις	491.555.418	67.085.915	41.423.957	9.449.734	-	609.515.024
Ενδοεταιρικές πωλήσεις	(65.918.177)	(192.411)	(938.262)	(619.021)	-	(67.667.871)
Σύνολο καθαρών πωλήσεων	425.637.241	66.893.504	40.485.695	8.830.713	-	541.847.153
Κόστος πωληθέντων	(195.894.520)	(33.133.347)	(20.782.890)	(4.226.691)	-	(254.037.448)
Μικτό Κέρδος	229.742.721	33.760.157	19.702.805	4.604.022	-	287.809.705
Λοιπά έσοδα εκμετάλλευσης					3.372.681	3.372.681
Έξοδα Διοίκησης	(1.216.719)	-	-	-	(20.036.153)	(21.252.872)
Έξοδα Διάθεσης	(115.016.675)	(8.831.173)	(11.050.954)	(2.458.971)	(437.342)	(137.795.115)
Λοιπά έξοδα εκμετάλλευσης					(5.011.581)	(5.011.581)
Κέρδη προ φόρων, χρηματοδοτικών και επενδυτικών αποτελεσμάτων	113.509.326	24.928.984	8.651.851	2.145.052	(22.112.396)	127.122.817
Χρηματοοικονομικά έξοδα					(6.264.595)	(6.264.595)
Χρηματοοικονομικά έσοδα					8.957.293	8.957.293
Λοιπά χρηματοοικονομικά αποτελέσματα					163.420	163.420
Κέρδη προ Φόρων	113.509.326	24.928.984	8.651.851	2.145.052	(19.256.278)	129.978.935
Φόρος εισοδήματος					(28.729.774)	(28.729.774)
Κέρδη μετά φόρων	113.509.326	24.928.984	8.651.851	2.145.052	(47.986.052)	101.249.161
Αποσβέσεις ενσώματων και άυλων περιουσιακών στοιχείων	(13.719.856)	(1.240.994)	(3.523.964)	(147.040)	(744.035)	(19.375.889)

Η κατανομή των στοιχείων του ενεργητικού και των υποχρεώσεων στους επιχειρηματικούς τομείς για τις χρήσεις 01/07/2014-30/06/2015 και 01/07/2013-30/06/2014 αναλύεται ως εξής:

(ποσά σε ευρώ)	30/6/2015					
	Ελλάδα	Κύπρος	Βουλγαρία	Ρουμανία	Λοιπά	Σύνολο
Ενεργητικό Τομέα	466.555.691	73.362.450	105.729.499	48.199.432	-	693.847.072
Μη κατανεμημένα στοιχεία Ενεργητικού	-	-	-	-	396.480.186	396.480.186
Ενοποιημένο Ενεργητικό	466.555.691	73.362.450	105.729.499	48.199.432	396.480.186	1.090.327.258
Υποχρεώσεις Τομέα	218.548.484	4.986.131	887.841	21.691.047	-	246.113.503
Μη κατανεμημένα στοιχεία Υποχρεώσεων	-	-	-	-	47.005.208	47.005.208
Ενοποιημένες Υποχρεώσεις	218.548.484	4.986.131	887.841	21.691.047	47.005.208	293.118.711
(ποσά σε ευρώ)	30/6/2014					
	Ελλάδα	Κύπρος	Βουλγαρία	Ρουμανία	Λοιπά	Σύνολο
Ενεργητικό Τομέα	467.933.047	53.263.403	109.184.077	3.958.581	-	634.339.108
Μη κατανεμημένα στοιχεία Ενεργητικού	-	-	-	-	399.597.903	399.597.903
Ενοποιημένο Ενεργητικό	467.933.047	53.263.403	109.184.077	3.958.581	399.597.903	1.033.937.011
Υποχρεώσεις Τομέα	238.477.337	1.725.802	1.964.324	1.016.390	-	243.183.853
Μη κατανεμημένα στοιχεία Υποχρεώσεων	-	-	-	-	46.242.800	46.242.800
Ενοποιημένες Υποχρεώσεις	238.477.337	1.725.802	1.964.324	1.016.390	46.242.800	289.426.653

(ποσά σε ευρώ)	Προσθήκες παγίων Ομίλου	
	30/6/2015	30/6/2014
Ελλάδα	12.509.822	29.995.501
Κύπρος	21.473.181	1.985.570
Βουλγαρία	158.555	322.124
Ρουμανία	41.755.147	2.148.158
Σύνολο	75.896.705	34.451.353

Η κύρια δραστηριότητα του Ομίλου είναι η λιανική πώληση παιχνιδιών, βρεφικών ειδών, ειδών βιβλιοχαρτοπωλείου, εποχιακών ειδών και ειδών σπιτιού.

Οι πωλήσεις ανά τύπο είδους για την χρήση 2014/2015 έχουν ως εξής:

Πωλήσεις ανά τύπο είδους για τη χρήση 01/07/2014-30/06/2015		
Τύπο Είδους	Αξία Πωλήσεων σε	
	Ευρώ	Ποσοστό επί συνόλου
Παιχνίδι	168.788.227	28,97%
Βρεφικά είδη	46.463.502	7,98%
Βιβλιοχαρτοπωλείο	47.825.289	8,21%
Εποχιακά	145.992.165	25,06%
Είδη Σπιτιού	173.044.011	29,70%
Διάφορα	434.941	0,07%
Σύνολο	582.548.135	100,00%

Οι πωλήσεις ανά τύπο είδους για την προηγούμενη χρήση έχουν ως εξής:

Πωλήσεις ανά τύπο είδους για τη χρήση 01/07/2013-30/06/2014		
Τύπο Είδους	Αξία Πωλήσεων σε	
	Ευρώ	Ποσοστό επί συνόλου
Παιχνίδι	157.190.702	29,01%
Βρεφικά είδη	52.908.212	9,76%
Βιβλιοχαρτοπωλείο	45.062.666	8,32%
Εποχιακά	131.380.277	24,25%
Είδη Σπιτιού	155.000.513	28,61%
Διάφορα	304.783	0,06%
Σύνολο	541.847.153	100,00%

5.2 Κόστος πωληθέντων

Το κόστος πωληθέντων του Ομίλου και της Εταιρείας έχει ως εξής:

Ποσά σε €	Ο ΟΜΙΛΟΣ		Η ΕΤΑΙΡΕΙΑ	
	30/6/2015	30/06/2014	30/6/2015	30/06/2014
Αποθέματα εμπορευμάτων κατά την έναρξη της χρήσης	186.179.153	176.028.978	166.012.254	160.846.336
Αγορές εμπορευμάτων χρήσης από το εσωτερικό	83.451.093	84.205.618	83.451.093	84.205.618
Αγορές εμπορευμάτων χρήσης από τρίτες χώρες	203.214.615	180.742.819	202.580.646	180.651.351
Αγορές εμπορευμάτων χρήσης από ευρωζώνη	25.918.987	27.353.169	25.263.660	24.553.433
Επιστροφές αγορών εμπορευμάτων/ Προϋπολ. επιστροφές αγορών	(2.773.102)	(2.812.866)	(2.632.065)	(2.691.629)
Εκπτώσεις επί των αγορών/ Εκπτώσεις τζίρου	(22.780.095)	(22.829.983)	(22.774.440)	(21.963.144)
Αποθέματα εμπορευμάτων στη λήξη της χρήσης	(197.792.010)	(186.179.153)	(172.697.801)	(166.012.254)
Έσοδα από ιδιοχρησιμοποίηση αποθεμάτων/τεκμαρτά έσοδα	(2.575.537)	(2.471.134)	(2.243.457)	(2.125.343)
Σύνολο	272.843.104	254.037.448	276.959.890	257.464.368

5.3 Έξοδα διάθεσης / διοίκησης

Η παράθεση των εξόδων διάθεσης και διοίκησης έχει ως εξής:

Έξοδα διάθεσης Ποσά σε €	Ο ΟΜΙΛΟΣ		Η ΕΤΑΙΡΕΙΑ	
	30/06/2015	30/06/2014	30/06/2015	30/06/2014
Πρόβλεψη αποζημίωσης προσωπικού εξόδου από την υπηρεσία λόγω συνταξιοδότησης	145.077	110.338	140.184	105.012
Αμοιβές και έξοδα προσωπικού	68.275.612	65.759.671	55.635.881	56.160.249
Αμοιβές και έξοδα τρίτων	1.588.975	834.898	556.879	392.607
Παροχές τρίτων	13.656.651	12.498.846	10.492.309	9.701.364
Έξοδα επιδιόρθωσης και συντήρησης παγίων	2.496.789	2.325.156	2.496.789	2.325.156
Ενοίκια λειτουργικών μισθώσεων	13.968.563	13.837.518	12.033.553	12.247.083
Φόροι και τέλη	2.249.647	2.046.025	2.019.459	1.992.081
Διαφήμιση	8.040.651	8.449.709	6.917.389	7.351.925
Λοιπά διάφορα έξοδα	15.606.503	13.301.101	13.036.301	11.458.686
Αποσβέσεις ενσώματων και άυλων παγίων	20.415.734	18.631.853	14.252.015	13.719.856
Σύνολο	146.444.202	137.795.115	117.580.759	115.454.019

Έξοδα διοίκησης Ποσά σε €	Ο ΟΜΙΛΟΣ		Η ΕΤΑΙΡΕΙΑ	
	30/06/2015	30/06/2014	30/06/2015	30/06/2014
Πρόβλεψη αποζημίωσης προσωπικού εξόδου από την υπηρεσία λόγω συνταξιοδότησης	93.456	70.008	93.456	70.008
Αμοιβές και έξοδα προσωπικού	12.420.335	12.192.953	11.365.932	11.207.466
Αμοιβές και έξοδα τρίτων	2.912.923	2.615.673	2.792.597	2.482.876
Παροχές τρίτων	3.008.023	2.669.996	1.177.692	1.221.613
Έξοδα επιδιόρθωσης και συντήρησης παγίων	442.569	334.847	265.611	206.350
Ενοίκια λειτουργικών μισθώσεων	1.040.565	658.752	140.342	144.498
Φόροι και τέλη	335.527	253.215	127.267	112.318
Διαφήμιση	3.426	9.826	3.426	9.826
Λοιπά διάφορα έξοδα	1.793.692	1.703.566	1.411.584	1.477.666
Αποσβέσεις ενσώματων και άυλων παγίων	833.138	744.036	650.167	649.121
Σύνολο	22.883.654	21.252.872	18.028.074	17.581.742

5.4 Λοιπά έσοδα και λοιπά έξοδα εκμετάλλευσης

Τα λοιπά έσοδα και έξοδα εκμετάλλευσης αφορούν έσοδα ή έξοδα από την λειτουργική δραστηριότητα του Ομίλου. Η ανάλυσή τους έχει ως εξής:

Ποσά σε €	Ο ΟΜΙΛΟΣ		Η ΕΤΑΙΡΕΙΑ	
	30/06/2015	30/06/2014	30/06/2015	30/06/2014
Λοιπά έσοδα εκμετάλλευσης				
Έσοδα παρεπομένων ασχολιών	2.404.601	2.413.521	1.797.414	1.911.255
Επιχορηγήσεις Ο.Α.Ε.Δ.	17.481	-	17.481	-
Λοιπά έσοδα εκμετάλλευσης	1.572.988	959.160	1.004.627	863.048
Σύνολο	3.995.070	3.372.681	2.819.522	2.774.303
Λοιπά έξοδα εκμετάλλευσης				
Λοιπές προβλέψεις	70.229	124.114	70.229	95.000
Φόροι ακίνητης περιουσίας	1.522.940	1.713.596	813.214	1.064.750
Λοιπά έξοδα εκμετάλλευσης	4.842.423	3.173.871	3.287.992	2.398.618
Σύνολο	6.435.592	5.011.581	4.171.434	3.558.368

5.5 Χρηματοοικονομικά έσοδα / έξοδα και Λοιπά χρηματοοικονομικά αποτελέσματα

Τα χρηματοοικονομικά αποτελέσματα του Ομίλου και της Εταιρείας αναλύονται ως εξής:

Ποσά σε €	Ο ΟΜΙΛΟΣ		Η ΕΤΑΙΡΕΙΑ	
	30/6/2015	30/6/2014	30/6/2015	30/6/2014
Χρηματοδοτικό έσοδο - καθαρό				
Χρεωστικοί τόκοι:				
Χρηματοοικονομικό κόστος πρόβλεψης αποζημίωσης προσωπικού λόγω εξόδου από την υπηρεσία	153.633	149.682	152.561	149.682
Τραπεζικά δάνεια	7.075.052	5.899.905	7.073.575	5.889.037
Χρηματοδοτικές μισθώσεις	8.371	27.825	8.371	27.825
Συναλλαγματικές διαφορές	-	55.802	-	-
Προμήθειες Εγγυητικών Επιστολών	4.471	4.040	4.471	4.040
Λοιπά Τραπεζικά Έξοδα	137.038	127.341	22.314	23.245
	7.378.565	6.264.595	7.261.292	6.093.829
Πιστωτικοί τόκοι:				
Τραπεζών-Λοιποί	800.705	14.125	791.681	4.349
Εντόκων Γραμματίων Ελληνικού Δημοσίου (ΕΓΕΔ)	551.304	2.084.315	551.304	2.084.315
Καταθέσεων Προθεσμίας	7.606.665	6.186.411	5.152.823	2.538.867
Εταιρικών ομολόγων	88.696	672.442	88.696	672.442
	9.047.370	8.957.293	6.584.504	5.299.973
Σύνολο	1.668.805	2.692.698	(676.788)	(793.856)
Ποσά σε €				
Λοιπά χρηματοοικονομικά αποτελέσματα				
Κέρδη/(Ζημιές) αποτίμησης επενδύσεων σε εύλογη αξία	(2.655.040)	511.120	(2.655.040)	511.120
Κέρδη/(Ζημιές) πώλησης επενδύσεων σε εύλογη αξία	-	(347.700)	-	(347.700)
	(2.655.040)	163.420	(2.655.040)	163.420

5.6 Φόρος εισοδήματος

Ο φόρος εισοδήματος της χρήσης 01/7/2014- 30/06/2015 υπολογίστηκε με συντελεστή 26% επί των κερδών της μητρικής, σύμφωνα με την ελληνική φορολογική νομοθεσία, 10% κατά μέσο όρο επί των κερδών της θυγατρικής εταιρείας JUMBO EC.B. της Βουλγαρίας και 16% των θυγατρικών JUMBO EC.R SRL και WESTLOOK SRL της Ρουμανίας. Για τις Κυπριακές θυγατρικές εταιρείες ο φορολογικός συντελεστής είναι 12,5%.

Η πρόβλεψη για τους φόρους εισοδήματος που απεικονίζονται στις συνημμένες οικονομικές καταστάσεις αναλύεται ως εξής:

Ποσά σε €	Ο ΟΜΙΛΟΣ		Η ΕΤΑΙΡΕΙΑ	
	01/07/2014- 30/06/2015	01/07/2013- 30/06/2014	01/07/2014- 30/06/2015	01/07/2013- 30/06/2014
Φόρος εισοδήματος φορολογητέων κερδών	32.588.653	28.729.049	27.555.855	26.628.764
Προσαρμογή αναβαλλόμενων φόρων λόγω αλλαγής του φορολογικού συντελεστή	-	-	-	-
Αναβαλλόμενοι φόροι εισοδήματος	(475.599)	725	(501.793)	(15.283)
Σύνολο Φόρου Εισοδήματος	32.113.054	28.729.774	27.054.062	26.613.481

Ο φόρος επί των κερδών προ φόρων του Ομίλου και της Εταιρείας διαφέρει από το θεωρητικό ποσό το οποίο θα προέκυπτε αν χρησιμοποιούσαμε τον φορολογικό συντελεστή της χώρας προέλευσης της Εταιρείας ως εξής:

Ποσά σε €	Ο ΟΜΙΛΟΣ		Η ΕΤΑΙΡΕΙΑ	
	01/07/2014- 30/06/2015	01/07/2013- 30/06/2014	01/07/2014- 30/06/2015	01/07/2013- 30/06/2014
Κέρδη προ φόρων	136.950.418	129.978.935	101.717.465	99.640.788
Συντελεστής Φόρου			26%	26%
Αναμενόμενη Δαπάνη Φόρου	30.842.253	29.630.125	26.446.541	25.906.605

Προσ/γές για εισοδήματα που δεν υπόκεινται σε φορολογία

- Αφορολόγητα Εισοδήματα	(501.840)	(361.002)	-	-
--------------------------	-----------	-----------	---	---

Προσαρμογές φόρου για έξοδα που δεν εκπίπτουν για φορολογικούς σκοπούς

- Μη Εκπιπτόμενες Δαπάνες	989.070	395.141	162.629	141.363
Συμπληρωματικός φόρος ακινήτων 3%	-	144.346	-	144.346
Λοιπά	783.572	(1.078.836)	444.892	421.167
Σύνολο φόρου	32.113.054	28.729.774	27.054.062	26.613.481

5.7 Κέρδη ανά μετοχή

Τα βασικά κέρδη ανά μετοχή για τον Όμιλο και την Εταιρεία έχουν ως εξής:

Ποσά σε €	Ο ΟΜΙΛΟΣ		Η ΕΤΑΙΡΕΙΑ	
	01/07/2014- 30/06/2015	01/07/2013- 30/06/2014	01/07/2014- 30/06/2015	01/07/2013- 30/06/2014
Βασικά κέρδη ανά μετοχή				
Κέρδη που αναλογούν στους μετόχους της μητρικής	104.837.364	101.249.161	74.663.403	73.027.307
Σταθμισμένος μέσος όρος του αριθμού μετοχών	136.059.759	136.029.796	136.059.759	136.029.796
Βασικά κέρδη ανά μετοχή (Ευρώ ανά μετοχή)	0,7705	0,7443	0,5488	0,5368

Τα κέρδη/ (ζημιές) ανά μετοχή υπολογίστηκαν με βάση των επιμερισμό των κερδών/ (ζημιών) , μετά από φόρους, επί του συνολικού σταθμισμένου αριθμού των μετοχών της μητρικής εταιρείας. Σύμφωνα με το ΔΛΠ 33, ο υπολογισμός των κερδών/ (ζημιών) ανά μετοχή, για την συγκριτική χρήση έγινε, λαμβάνοντας υπόψη και τις δωρεάν μετοχές αναλογία μία (1) νέα προς είκοσι δύο (22) παλιές με βάση την απόφαση της Έκτακτης Καταστατικής Γενικής Συνέλευσης των μετόχων στις 12/2/2014. Η απόφαση της Έκτακτης Γενικής Συνέλευσης επικυρώθηκε στην Τακτική Γενική Συνέλευση που ακολούθησε, στις 17/10/2014.

Στις 30/06/2015 δεν κατέχονταν μετοχές της Μητρικής, είτε από την ίδια είτε από τις θυγατρικές και συνδεδεμένες της επιχειρήσεις.

5.8 Ενσώματες ακινητοποιήσεις

α. Πληροφορίες σχετικά με τις ενσώματες ακινητοποιήσεις

Η διοίκηση του Ομίλου προέβη σε επανεκτίμηση της ωφέλιμης ζωής των παγίων στοιχείων της κατά την ημερομηνία μετάβασης στα ΔΠΧΑ με βάση τις πραγματικές συνθήκες χρήσης των παγίων στοιχείων της και όχι με βάση τα φορολογικά κριτήρια.

Με βάση την ελληνική φορολογική νομοθεσία η Εταιρεία την 31/12/2008 και 31/12/2012 διενήργησε αναπροσαρμογή της αξίας κτήσης των γηπέδων και των κτιρίων της. Για σκοπούς ΔΠΧΑ η συγκεκριμένη αναπροσαρμογή αντιλογίστηκε επειδή δεν πληροί τις προϋποθέσεις που θέτονται από τα ΔΠΧΑ.

Με βάση το ΔΠΧΑ 1 ο Όμιλος είχε δικαίωμα να κρατήσει προηγούμενες αναπροσαρμογές αν αυτές απεικονίζουν την αξία κτήσης των παγίων που θα προσδιοριζόταν με βάση τα ΔΠΧΑ. Η διοίκηση του Ομίλου εκτιμά ότι οι αξίες έτσι όπως εμφανίζονται κατά την ημερομηνία μετάβασης δεν απέχουν ουσιωδώς από το κόστος κτήσης που θα προσδιοριζόταν κατά την 30/6/2004 αν εφαρμόζονταν τα ΔΠΧΑ.

Με βάση τις προηγούμενες λογιστικές αρχές υπήρχαν κονδύλια πολυετούς απόσβεσης (έξοδα κτήσης ακινητοποιήσεων και συμβολαιογραφικά και λοιπά έξοδα) τα οποία αποσβένονταν είτε εφάπαξ είτε τμηματικά και ισόποσα σε μία πενταετία. Με βάση τα ΔΠΧΑ και τις εκτιμήσεις της Εταιρείας τα στοιχεία αυτά προσάξισαν την αξία κτήσης των ενσώματων ακινητοποιήσεων, οι δε αποσβέσεις τους αναπροσαρμόστηκαν με βάση τις λογιστικές εκτιμήσεις που ακολουθήθηκαν στα πάγια που επιβάρυναν (αναπροσαρμογή ωφέλιμης ζωής ενσώματων ακινητοποιήσεων).

β. Αποσβέσεις

Οι αποσβέσεις των ενσώματων ακινητοποιήσεων (πλην των οικοπέδων) υπολογίζονται με την σταθερή μέθοδο κατά τη διάρκεια της ωφέλιμης ζωής τους ως εξής:

Κτίρια	30 - 35 έτη
Μηχανολογικός εξοπλισμός	5 - 20 έτη
Μεταφορικά μέσα	5 - 10 έτη
Λοιπός εξοπλισμός	4 - 10 έτη
Ηλεκτρονικοί υπολογιστές και προγράμματα	3 - 5 έτη

γ. Προσθήκες παγίων

Οι καθαρές επενδύσεις για αγορά παγίων στοιχείων της Εταιρείας για τη χρήση 01.07.2014-30.06.2015 ανήλθαν σε € 12.510 χιλ. (30/06/2014: €29.996 χιλ.) και του Ομίλου σε € 75.897 χιλ. (30/06/2014: €34.451 χιλ.). Στις 30/06/2015 ο Όμιλος είχε δεσμεύσεις για κατασκευή κτιρίων -τεχνικών έργων και μεταφορικών μέσων συνολικό ποσό € 1.651 χιλ. από τα οποία ποσό € 1.182 χιλ. αφορά την Εταιρεία.

Η ανάλυση των ενσώματων ακινητοποιήσεων του Ομίλου και της Εταιρείας έχει ως εξής:
(ποσά σε Ευρώ)

	ΟΜΙΛΟΣ									
	Γήπεδα	Κτίρια και βελτιώσεις κτιρίων	Μεταφορικά μέσα	Μηχανήματα - Έπιπλα και λοιπός εξοπλισμός	Λογισμικά προγράμματα	Ακινητοποιήσεις υπό εκτέλεση	Σύνολο	Μεταφορικά μέσα με χρηματοδοτικές μισθώσεις	Σύνολο παγίων χρηματοδοτικών μισθώσεων	Σύνολο ενσώματων ακινητοποιήσεων
Αξία κτήσης 30/06/2013	127.904.217	335.043.543	1.637.847	82.698.541	2.799.126	1.909.014	551.992.288	2.878.310	2.878.310	554.870.598
Σωρευμένες αποσβέσεις	0	(67.174.467)	(1.130.004)	(52.178.732)	(2.298.033)	0	(122.781.236)	(1.150.596)	(1.150.596)	(123.931.832)
Υπόλοιπο την 30/06/2013	127.904.217	267.869.076	507.843	30.519.809	501.093	1.909.014	429.211.052	1.727.714	1.727.714	430.938.766
Αξία κτήσης 30/06/2014	131.142.015	350.574.743	1.637.847	90.289.502	3.250.355	8.678.356	585.572.818	2.878.310	2.878.310	588.451.128
Σωρευμένες αποσβέσεις	0	(79.456.172)	(1.278.768)	(57.930.464)	(2.516.494)	0	(141.181.898)	(1.414.325)	(1.414.325)	(142.596.223)
Υπόλοιπο την 30/06/2014	131.142.015	271.118.571	359.079	32.359.038	733.861	8.678.356	444.390.920	1.463.985	1.463.985	445.854.905
Αξία κτήσης 30/06/2015	142.973.687	405.579.391	7.678.131	97.929.002	3.494.797	966.810	658.621.818	0	0	658.621.818
Σωρευμένες αποσβέσεις	0	(92.648.704)	(1.487.935)	(63.841.790)	(2.762.239)	0	(160.740.668)	0	0	(160.740.668)
Υπόλοιπο την 30/06/2015	142.973.687	312.930.687	6.190.196	34.087.212	732.558	966.810	497.881.150	0	0	497.881.150
	ΕΤΑΙΡΕΙΑ									
	Γήπεδα	Κτίρια και βελτιώσεις κτιρίων	Μεταφορικά μέσα	Μηχανήματα - Έπιπλα και λοιπός εξοπλισμός	Λογισμικά προγράμματα	Ακινητοποιήσεις υπό εκτέλεση	Σύνολο	Μεταφορικά μέσα με χρηματοδοτικές μισθώσεις	Σύνολο παγίων χρηματοδοτικών μισθώσεων	Σύνολο ενσώματων ακινητοποιήσεων
Αξία κτήσης 30/06/2013	77.397.401	227.281.902	1.498.222	70.084.600	2.050.697	1.604.151	379.916.974	2.878.310	2.878.310	382.795.284
Σωρευμένες αποσβέσεις	0	(54.112.324)	(990.378)	(46.057.549)	(1.600.798)	0	(102.761.048)	(1.150.596)	(1.150.596)	(103.911.645)
Υπόλοιπο την 30/06/2013	77.397.401	173.169.578	507.844	24.027.051	449.899	1.604.151	277.155.926	1.727.714	1.727.714	278.883.639
Αξία κτήσης 30/06/2014	80.597.667	242.576.182	1.498.222	74.532.534	2.406.277	7.406.275	409.017.158	2.878.310	2.878.310	411.895.468
Σωρευμένες αποσβέσεις	0	(62.890.541)	(1.139.142)	(50.346.883)	(1.777.890)	0	(116.154.455)	(1.414.325)	(1.414.325)	(117.568.780)
Υπόλοιπο την 30/06/2014	80.597.667	179.685.641	359.080	24.185.651	628.387	7.406.275	292.862.703	1.463.985	1.463.985	294.326.688
Αξία κτήσης 30/06/2015	81.181.867	257.107.965	1.498.222	76.468.311	2.535.715	0	418.792.081	0	0	418.792.081
Σωρευμένες αποσβέσεις	0	(71.724.322)	(1.287.906)	(54.430.227)	(1.967.205)	0	(129.409.658)	0	0	(129.409.658)
Υπόλοιπο την 30/06/2015	81.181.867	185.383.643	210.316	22.038.084	568.510	0	289.382.423	0	0	289.382.423

Η κίνηση των παγίων μέσα στη χρήση για τον Όμιλο αναλύεται ως εξής:
(ποσά σε Ευρώ)

	ΟΜΙΛΟΣ									
	Γήπεδα	Κτίρια και βελτιώσεις κτιρίων	Μεταφορικά μέσα	Μηχανήματα - Έπιπλα και λοιπός εξοπλισμός	Λογισμικά προγράμματα	Ακίνητοποιήσεις υπό εκτέλεση	Σύνολο	Μεταφορικά μέσα με χρηματοδοτικές μισθώσεις	Σύνολο παγίων χρηματοδοτικών μισθώσεων	Σύνολο ενσώματων ακινήτοποιήσεων
Αξία κτήσης										
Υπόλοιπο την 30/06/2013	127.904.217	335.043.543	1.637.847	82.698.541	2.799.126	1.909.014	551.992.288	2.878.310	2.878.310	554.870.598
- Προσθήκες	3.204.196	15.600.382	0	8.426.204	451.229	12.694.010	40.376.021	0	0	40.376.021
- Μειώσεις - Μεταφορές	0	(69.182)	0	(835.243)	0	(5.924.668)	(6.829.093)	0	0	(6.829.093)
- Συναλλαγματικές διαφορές	33.602	0	0	0	0	0	33.602	0	0	33.602
Υπόλοιπο την 30/06/2014	131.142.015	350.574.743	1.637.847	90.289.502	3.250.355	8.678.356	585.572.818	2.878.310	2.878.310	588.451.128
- Προσθήκες	11.885.623	56.029.550	7.270.284	9.394.261	256.364	14.986.548	99.822.630	0	0	99.822.630
- Μειώσεις - Μεταφορές	(5.443)	(1.024.902)	(1.230.000)	(1.715.326)	(10.538)	(22.695.925)	(26.682.134)	(2.878.310)	(2.878.310)	(29.560.444)
- Συναλλαγματικές διαφορές	(48.508)	0	0	(39.435)	(1.384)	(2.169)	(91.496)	0	0	(91.496)
Υπόλοιπο την 30/06/2015	142.973.687	405.579.391	7.678.131	97.929.002	3.494.797	966.810	658.621.818	0	0	658.621.818
Αποσβέσεις										
Υπόλοιπο την 30/06/2013	0	(67.174.467)	(1.130.004)	(52.178.732)	(2.298.033)	0	(122.781.236)	(1.150.596)	(1.150.596)	(123.931.832)
- Προσθήκες	0	(12.300.750)	(148.764)	(6.061.117)	(218.358)	0	(18.728.989)	(263.729)	(263.729)	(18.992.718)
- Μειώσεις - Μεταφορές	0	19.045	0	311.749	0	0	330.794	0	0	330.794
- Συναλλαγματικές διαφορές	0	0	0	(2.364)	(103)	0	(2.467)	0	0	(2.467)
Υπόλοιπο την 30/06/2014	0	(79.456.172)	(1.278.768)	(57.930.464)	(2.516.494)	0	(141.181.898)	(1.414.325)	(1.414.325)	(142.596.223)
- Προσθήκες	0	(13.666.599)	(225.567)	(6.584.973)	(256.698)	0	(20.733.837)	(131.865)	(131.865)	(20.865.702)
- Μειώσεις - Μεταφορές	0	469.807	16.400	665.963	10.538	0	1.162.708	1.546.190	1.546.190	2.708.898
- Συναλλαγματικές διαφορές	0	4.260	0	7.684	415	0	12.359	0	0	12.359
Υπόλοιπο την 30/06/2015	0	(92.648.704)	(1.487.935)	(63.841.790)	(2.762.239)	0	(160.740.668)	0	0	(160.740.668)

Η κίνηση των παγίων μέσα στη χρήση για την Εταιρεία αναλύεται ως εξής:
(ποσά σε Ευρώ)

	ΕΤΑΙΡΕΙΑ									
	Γήπεδα	Κτίρια και βελτιώσεις κτιρίων	Μεταφορικά μέσα	Μηχανήματα - Έπιπλα και λοιπός εξοπλισμός	Λογισμικά προγράμματα	Ακίνητοποιήσεις υπό εκτέλεση	Σύνολο	Μεταφορικά μέσα με χρηματοδοτικές μισθώσεις	Σύνολο παγίων χρηματοδοτικών μισθώσεων	Σύνολο ενσώματων ακίνητοποιήσεων
Αξία κτήσης										
Υπόλοιπο την 30/06/2013	77.397.401	227.281.902	1.498.222	70.084.600	2.050.697	1.604.151	379.916.974	2.878.310	2.878.310	382.795.284
- Προσθήκες	3.200.266	15.363.462		5.274.069	355.580	11.726.792	35.920.169	0	0	35.920.169
- Μειώσεις - Μεταφορές	0	(69.182)		(826.135)		(5.924.668)	(6.819.985)	0	0	(6.819.985)
- Συναλλαγματικές διαφορές	0	0					0	0	0	0
Υπόλοιπο την 30/06/2014	80.597.667	242.576.182	1.498.222	74.532.534	2.406.277	7.406.275	409.017.158	2.878.310	2.878.310	411.895.468
- Προσθήκες	584.200	15.556.685	1.230.000	3.635.236	139.976	7.185.686	28.331.783	0	0	28.331.783
- Μειώσεις - Μεταφορές	0	(1.024.902)	(1.230.000)	(1.699.459)	(10.538)	(14.591.961)	(18.556.860)	(2.878.310)	(2.878.310)	(21.435.170)
- Συναλλαγματικές διαφορές	0	0	0	0	0	0	0	0	0	0
Υπόλοιπο την 30/06/2015	81.181.867	257.107.965	1.498.222	76.468.311	2.535.715	0	418.792.081	0	0	418.792.081
Αποσβέσεις										
Υπόλοιπο την 30/06/2013	0	(54.112.324)	(990.378)	(46.057.549)	(1.600.798)	0	(102.761.048)	(1.150.596)	(1.150.596)	(103.911.645)
- Προσθήκες	0	(8.797.262)	(148.764)	(4.598.959)	(177.092)	0	(13.722.077)	(263.729)	(263.729)	(13.985.806)
- Μειώσεις - Μεταφορές	0	19.045		309.625		0	328.670		0	328.670
- Συναλλαγματικές διαφορές	0					0	0		0	0
Υπόλοιπο την 30/06/2014	0	(62.890.541)	(1.139.142)	(50.346.883)	(1.777.890)	0	(116.154.455)	(1.414.325)	(1.414.325)	(117.568.780)
- Προσθήκες	0	(9.303.588)	(165.164)	(4.718.542)	(199.853)	0	(14.387.147)	(131.865)	(131.865)	(14.519.012)
- Μειώσεις - Μεταφορές	0	469.807	16.400	635.198	10.538	0	1.131.943	1.546.190	1.546.190	2.678.132
- Συναλλαγματικές διαφορές	0					0	0		0	0
Υπόλοιπο την 30/06/2015	0	(71.724.322)	(1.287.906)	(54.430.227)	(1.967.205)	0	(129.409.658)	0	0	(129.409.658)

δ. Εμπράγματα ασφαλείες παγίων περιουσιακών στοιχείων

Κατά την 30/06/2015 δεν υπάρχουν εμπράγματα βάρη για τον Όμιλο.

5.9 Επενδύσεις σε ακίνητα (εκμισθώσεις ακινήτων)

Κατά την ημερομηνία μετάβασης ο Όμιλος προσδιόρισε ως επενδύσεις σε ακίνητα ιδιοκτησίες ή τμήμα ιδιοκτησιών οι οποίες μπορούν να αποτιμηθούν ξεχωριστά και αποτελούν ένα σημαντικό μέρος του υπό εκμετάλλευση ακινήτου. Ο Όμιλος αποτιμά τις συγκεκριμένες επενδύσεις στο αναπόσβεστο κόστος μειωμένο με τυχόν ζημίες απομείωσης.

Συνοπτικά πληροφοριακά στοιχεία για τις συγκεκριμένες επενδύσεις συνοψίζονται ως εξής:

Τοποθεσία ακινήτου	Περιγραφή - Λειτουργία ακινήτου	Έσοδα από ενοίκια	
		01/07/2014- 30/06/2015	01/07/2013- 30/06/2014
Ποσά σε €			
Λιμάνι Θεσσαλονίκης	Μία (1) οριζόντια ιδιοκτησία (χώρος στάθμευσης αυτοκινήτων 198 θέσεων) στον Α' πάνω από το ισόγειο όροφο, με επιφάνεια 6.422,17 τ.μ., επί του ιδίου κτιρίου	43.152	57.536
Νέα Ευκαρπία Ρέντης	Κατάστημα	6.750	75.075
	Κατάστημα	18.000	24.000
Σύνολο		67.902	156.611

Καμία από τις θυγατρικές δεν κατείχε επενδύσεις σε ακίνητα μέχρι την 30/6/2015.

Το αναπόσβεστο κόστος των επενδύσεων αυτών για τον Όμιλο και την Εταιρεία, αναλύεται ως εξής:

Ποσά σε €	Επενδύσεις σε ακίνητα (κτίρια)
Αξία κτήσης 30/06/2014	11.506.612
Σωρευμένες αποσβέσεις	(5.004.721)
Υπόλοιπο την 30/06/2014	6.501.891
Αξία κτήσης 30/06/2015	11.506.612
Σωρευμένες αποσβέσεις	(5.387.891)
Υπόλοιπο την 30/06/2015	6.118.721

Η κίνηση του λογαριασμού για τη χρήση έχει ως εξής:

Ποσά σε €	Επενδύσεις σε ακίνητα (κτίρια)
Αξία κτήσης	
Υπόλοιπο την 30/06/2014	11.506.612
Προσθήκες	-
Μειώσεις – Μεταφορές	-
Υπόλοιπο την 30/06/2015	11.506.612
Αποσβέσεις	
Υπόλοιπο την 30/6/2014	(5.004.721)
Προσθήκες	(383.170)
Μειώσεις – Μεταφορές	-
Υπόλοιπο την 30/6/2015	(5.387.891)

Οι εδλογες αξίες εκτιμάται ότι δεν διαφέρουν ουσιωδώς από τις αναγραφόμενες αξίες στα βιβλία της Εταιρείας για τα συγκεκριμένα ακίνητα.

5.10 Επενδύσεις σε συνδεδεμένες επιχειρήσεις

Το υπόλοιπο του κονδυλίου της μητρικής εταιρείας αναλύεται ως εξής:

Ποσά σε €

Επωνυμία	Έδρα	Ποσοστό συμμετοχής	Ποσό συμμετοχής
JUMBO TRADING LTD	Αβραάμ Αντωνίου 9- 2330 Κάτω Λακατάμια Λευκωσία-Κύπρος	100%	11.074.190
JUMBO EC.B LTD	Σόφια, λεωφ. Βυ. Bulgaria 51 Βουλγαρία	100%	127.104.299
JUMBO EC.R SRL	Βουκουρέστι (τομέας 3, λεωφόρος B-dul Theodor Pallady, αριθ.51, κτίριο Centrul de Calcul, 5 ^{ος} όροφος),	100%	48.908.538
			187.087.027

Η κίνηση των επενδύσεων σε συνδεδεμένες επιχειρήσεις έχει ως εξής:

Ποσά σε €

	30/6/2015	30/6/2014
Υπόλοιπο ανοίγματος	141.378.564	159.378.560
Αύξηση Μετοχικού Κεφαλαίου θυγατρικών	45.708.463	2.000.004
Μείωση Μετοχικού Κεφαλαίου θυγατρικών	-	(20.000.000)
Υπόλοιπο κλεισίματος	187.087.027	141.378.564

«JUMBO EC.R SRL »

Κατά τον Αύγουστο, Σεπτέμβριο, Δεκέμβριο του 2014 και Ιούνιο του 2015 η θυγατρική JUMBO EC.R SRL προέβη σε τέσσερις αυξήσεις του Μετοχικού της Κεφαλαίου συνολικού ύψους € 46 εκατ. Το μετοχικό κεφάλαιο της θυγατρικής μετά τις ανωτέρω αυξήσεις ανέρχεται την 30.06.2015 σε € 48,9 εκατ. Όλες οι παραπάνω αυξήσεις καλύφθηκαν κατά 100% από την μητρική Εταιρεία. Το ποσό των 20,7εκατ. που αφορά την αύξηση Μετοχικού Κεφαλαίου τον Ιούνιο του 2015 καταβλήθηκε τον Ιούλιο του 2015. Το ποσό των € 20,7εκατ. εμφανίζεται στο κονδύλι των λοιπών υποχρεώσεων.

Στις ατομικές οικονομικές καταστάσεις οι επενδύσεις σε θυγατρικές επιχειρήσεις αποτιμώνται στο κόστος κτήσης τους το οποίο αποτελεί την εύλογη αξία του τιμήματος μειωμένο με τα άμεσα έξοδα που σχετίζονται με την αγορά της επένδυσης.



5.11 Χρηματοοικονομικά μέσα ανά κατηγορία

Τα χρηματοοικονομικά μέσα ανά κατηγορία είχαν ως εξής:

Ο ΟΜΙΛΟΣ

Ποσά σε €	30/6/2015				30/6/2014			
	Διαθέσιμα προς πώληση (σε εύλογη αξία)	Αξιόγραφα για εμπορικούς σκοπούς (σε εύλογη αξία)	Δάνεια και απαιτήσεις (στο αναπόσβεστο κόστος)	Σύνολο	Διαθέσιμα προς πώληση (σε εύλογη αξία)	Αξιόγραφα για εμπορικούς σκοπούς (σε εύλογη αξία)	Δάνεια και απαιτήσεις (στο αναπόσβεστο κόστος)	Σύνολο
Χρηματοοικονομικά περιουσιακά στοιχεία								
Χρηματοοικονομικά στοιχεία διαθέσιμα προς πώληση	10.377.348	-	-	10.377.348	6.503.935	-	-	6.503.935
Λοιπές Μακροπρόθεσμες Απαιτήσεις	-	-	17.759.078	17.759.078	-	-	22.636.941	22.636.941
Μακροπρόθεσμες δεσμευμένες τραπεζικές καταθέσεις	-	-	952.903	952.903	-	-	933.304	933.304
Πελάτες και λοιπές εμπορικές απαιτήσεις	-	-	3.042.474	3.042.474	-	-	5.542.553	5.542.553
Λοιπές Απαιτήσεις	-	-	11.587.068	11.587.068	-	-	9.072.083	9.072.083
Ομόλογα	-	5.911.120	-	5.911.120	-	8.566.160	-	8.566.160
ΕΤΕ- Τίτλοι δικαιωμάτων	-	-	-	-	-	-	-	-
Βραχυπρόθεσμες δεσμευμένες τραπεζικές καταθέσεις	-	-	-	-	-	-	7.138.988	7.138.988
Ταμειακά διαθέσιμα και ισοδύναμα	-	-	298.918.408	298.918.408	-	-	287.567.276	287.567.276
	10.377.348	5.911.120	332.259.932	348.548.399	6.503.935	8.566.160	332.891.145	347.961.240



Η ΕΤΑΙΡΕΙΑ

Ποσά σε €	30/6/2015				30/6/2014			
	Διαθέσιμα προς πώληση (σε εύλογη αξία)	Αξιόγραφα για εμπορικούς σκοπούς (σε εύλογη αξία)	Δάνεια και απαιτήσεις (στο αναπόσβεστο κόστος)	Σύνολο	Διαθέσιμα προς πώληση (σε εύλογη αξία)	Αξιόγραφα για εμπορικούς σκοπούς (σε εύλογη αξία)	Δάνεια και απαιτήσεις (στο αναπόσβεστο κόστος)	Σύνολο
Χρηματοοικονομικά περιουσιακά στοιχεία								
Χρηματοοικονομικά στοιχεία διαθέσιμα προς πώληση	-	-	-	-	-	-	-	-
Λοιπές Μακροπρόθεσμες Απαιτήσεις	-	-	7.490.272	7.490.272	-	-	11.803.332	11.803.332
Πελάτες και λοιπές εμπορικές απαιτήσεις	-	-	29.242.358	29.242.358	-	-	10.419.498	10.419.498
Λοιπές Απαιτήσεις	-	-	9.871.577	9.871.577	-	-	7.452.701	7.452.701
Ομόλογα	-	5.911.120	-	5.911.120	-	8.566.160	-	8.566.160
ΕΤΕ- Τίτλοι δικαιώματων Βραχυπρόθεσμες δεσμευμένες τραπεζικές καταθέσεις	-	-	-	-	-	-	-	-
Ταμειακά διαθέσιμα και ισοδύναμα	-	-	169.893.073	169.893.073	-	-	195.373.828	195.373.828
Χρηματοοικονομικά περιουσιακά στοιχεία	-	5.911.120	216.497.280	222.408.400	-	8.566.160	225.049.359	233.615.519

	Ο ΟΜΙΛΟΣ	
	30/6/2015	30/6/2014
	Άλλες Χρηματοοικονομικές Υποχρεώσεις (στο αναπόσβεστο κόστος)	Άλλες Χρηματοοικονομικές Υποχρεώσεις (στο αναπόσβεστο κόστος)
Χρηματοοικονομικές Υποχρεώσεις		
Υποχρεώσεις χρηματοδοτικών μισθώσεων	-	1.373.561
Λοιπές Μακροπρόθεσμες Υποχρεώσεις	12.950.464	84.298
Προμηθευτές και λοιπές υποχρεώσεις	51.143.674	49.774.814
Δάνεια	146.794.039	163.714.718
Λοιπές Βραχυπρόθεσμες Υποχρεώσεις	28.952.889	20.788.640
	239.841.066	235.736.031

	Η ΕΤΑΙΡΕΙΑ	
	30/6/2015	30/6/2014
	Άλλες Χρηματοοικονομικές Υποχρεώσεις (στο αναπόσβεστο κόστος)	Άλλες Χρηματοοικονομικές Υποχρεώσεις (στο αναπόσβεστο κόστος)
Χρηματοοικονομικές Υποχρεώσεις		
Υποχρεώσεις χρηματοδοτικών μισθώσεων	-	1.373.561
Λοιπές Μακροπρόθεσμες Υποχρεώσεις	28.472	77.051
Προμηθευτές και λοιπές υποχρεώσεις	51.378.448	49.031.629
Δάνεια	146.586.179	163.714.718
Λοιπές Βραχυπρόθεσμες Υποχρεώσεις	35.039.848	16.884.122
	233.032.947	231.081.082

5.11.1 Διαθέσιμα προς πώληση χρηματοοικονομικά μέσα

Τα διαθέσιμα προς πώληση χρηματοοικονομικά μέσα αναλύονται ως εξής:

Διαθέσιμα προς πώληση χρηματοοικονομικά στοιχεία

Ποσά σε €

	Ο ΟΜΙΛΟΣ		Η ΕΤΑΙΡΕΙΑ	
	30/6/2015	30/6/2014	30/6/2015	30/6/2014
Μετατροπή καταθέσεων της τράπεζας Κύπρου σε μετοχές	5.284.445	6.503.935	-	-
Επενδύσεις σε μετοχές εισηγμένων εταιρειών	5.092.903	-	-	-
Σύνολο διαθέσιμων προς πώληση περιουσιακών στοιχείων	10.377.348	6.503.935	-	-

Ανάλυση κίνησης χρήσης:

Ποσά σε €

	Ο ΟΜΙΛΟΣ		Η ΕΤΑΙΡΕΙΑ	
	30/6/2015	30/6/2014	30/6/2015	30/6/2014
Υπόλοιπο ανοίγματος	6.503.935	5.271.215	-	1.748.250
Προσθήκες	6.268.187	-	-	-
Πωλήσεις	-	(2.510.487)	-	(2.510.487)
Κέρδη / (Ζημιές) αποτίμησης χρηματοοικονομικών στοιχείων διαθέσιμων προς πώληση	(2.394.774)	3.743.207	-	762.237
Απομείωση	-	-	-	-
Υπόλοιπο κλεισίματος	10.377.348	6.503.935	-	-

5.11.2 Αξιόγραφα για εμπορικούς σκοπούς – Παράγωγα χρηματοοικονομικά μέσα

Η ανάλυσή τους έχει ως εξής:

Ποσά σε €	Ο ΟΜΙΛΟΣ		Η ΕΤΑΙΡΕΙΑ	
	30/6/2015	30/6/2014	30/6/2015	30/6/2014
Ομόλογα	5.911.120	8.566.160	5.911.120	8.566.160
Σύνολο	5.911.120	8.566.160	5.911.120	8.566.160
Ανάλυση κίνησης χρήσης:	Ο ΟΜΙΛΟΣ		Η ΕΤΑΙΡΕΙΑ	
Ποσά σε €	30/6/2015	30/6/2014	30/6/2015	30/6/2014
Υπόλοιπο ανοίγματος	8.566.160	9.984.996	8.566.160	9.984.996
Πωλήσεις	-	(1.929.956)	-	(1.929.956)
Κέρδη/(Ζημιές) αποτίμησης χρηματοοικονομικών στοιχείων σε εύλογη αξία μέσω αποτελεσμάτων	(2.655.040)	511.120	(2.655.040)	511.120
Υπόλοιπο κλεισίματος	5.911.120	8.566.160	5.911.120	8.566.160

5.11.3 Εύλογη αξία χρηματοοικονομικών μέσων

Στον πίνακα παρακάτω παρουσιάζονται τα χρηματοοικονομικά μέσα που επιμετρώνται στην εύλογη αξία στην κατάσταση οικονομικής θέσης, σε αντιστοιχία με την ιεραρχία της εύλογης αξίας. Σύμφωνα με την ιεραρχία επιμέτρησης της εύλογης αξίας τα χρηματοοικονομικά μέσα ενεργητικού και παθητικού ομαδοποιούνται σε τρία επίπεδα ανάλογα με τη σημαντικότητα των δεδομένων που εισάγονται για την επιμέτρηση της εύλογης αξίας τους. Η ιεραρχία της εύλογης αξίας έχει τα ακόλουθα τρία επίπεδα:

Επίπεδο 1: τιμές που λαμβάνονται από ενεργό αγορά για πανομοιότυπα στοιχεία ενεργητικού ή υποχρεώσεις,

Επίπεδο 2: εισαγωγή δεδομένων διαφορετικών από τιμές που περιλαμβάνονται στο επίπεδο 1 που είναι παρατηρήσιμες για τα στοιχεία ενεργητικού ή τις υποχρεώσεις, είτε άμεσα (π.χ. τιμές) είτε έμμεσα (π.χ. προερχόμενες από τιμές) και,

Επίπεδο 3: εισαγωγή δεδομένων για στοιχεία ενεργητικού και παθητικού που δεν βασίζονται σε παρατηρήσιμα δεδομένα της αγοράς (μη παρατηρήσιμα δεδομένα)

Το επίπεδο μέσα στο οποίο τα χρηματοοικονομικά στοιχεία ενεργητικού ή οι υποχρεώσεις κατηγοριοποιούνται καθορίζεται βάσει του χαμηλότερου επιπέδου σημαντικότητας των δεδομένων που εισάγονται στην επιμέτρηση της εύλογης αξίας.

Τα χρηματοοικονομικά στοιχεία ενεργητικού και οι υποχρεώσεις που επιμετρώνται στην εύλογη αξία στην κατάσταση οικονομικής θέσης κατηγοριοποιούνται στην ιεραρχία της εύλογης αξίας ως εξής:

Ποσά σε €	Ο ΟΜΙΛΟΣ			
	Αποτίμηση σε εύλογες αξίες στην λήξη της χρήσης χρησιμοποιώντας:			
	30/6/2015	Επίπεδο 1	Επίπεδο 2	Επίπεδο 3
Περιγραφή				
-Ομόλογα	5.911.120	5.911.120	-	-
-Μετοχικοί τίτλοι	10.377.348	10.377.348	-	-
Σύνολα περιουσιακών στοιχείων αποτιμώμενα σε εύλογη αξία	16.288.468	16.288.468	-	-

Ποσά σε €	Ο ΟΜΙΛΟΣ			
	Αποτίμηση σε εύλογες αξίες στην λήξη της χρήσης χρησιμοποιώντας:			
	30/6/2014	Επίπεδο 1	Επίπεδο 2	Επίπεδο 3
Περιγραφή				
-Ομόλογα	8.566.160	8.566.160	-	-
-Μετοχικοί τίτλοι	6.503.935	-	-	6.503.935
Σύνολα περιουσιακών στοιχείων αποτιμώμενα σε εύλογη αξία	15.070.095	8.566.160	-	6.503.935

Ποσά σε €	Η ΕΤΑΙΡΕΙΑ			
	Αποτίμηση σε εύλογες αξίες στην λήξη της χρήσης χρησιμοποιώντας:			
	30/6/2015	Επίπεδο 1	Επίπεδο 2	Επίπεδο 3
Περιγραφή				
-Ομόλογα	5.911.120	5.911.120	-	-
- Μετοχικοί τίτλοι	-	-	-	-
Σύνολα περιουσιακών στοιχείων αποτιμώμενα σε εύλογη αξία	5.911.120	5.911.120	-	-

Ποσά σε €	Η ΕΤΑΙΡΕΙΑ			
	Αποτίμηση σε εύλογες αξίες στην λήξη της χρήσης χρησιμοποιώντας:			
	30/6/2014	Επίπεδο 1	Επίπεδο 2	Επίπεδο 3
Περιγραφή				
-Ομόλογα	8.566.160	8.566.160	-	-
- Μετοχικοί τίτλοι	-	-	-	-
Σύνολα περιουσιακών στοιχείων αποτιμώμενα σε εύλογη αξία	8.566.160	8.566.160	-	-

Τα ομόλογα τα οποία διαπραγματεύονται σε ενεργό αγορά αποτιμώνται στην τιμή κλεισίματός τους την ημερομηνία αναφοράς των οικονομικών καταστάσεων.

Οι μετοχές που είναι εισηγμένες σε χρηματιστήρια αποτιμώνται με βάση τις τιμές κλεισίματός τους την ημερομηνία αναφοράς.

Οι μετοχικοί τίτλοι Ομίλου αφορούν τις μετοχές της Τράπεζας Κύπρου που κατέχονται από την θυγατρική εταιρεία Jumbo Trading Ltd, γίνεται σχετική αναφορά στη σημείωση 3.2.(ii).

5.12 Λοιπές μακροπρόθεσμες απαιτήσεις

Το υπόλοιπο του κονδυλίου αναλύεται ως εξής:

Λοιπές Μακροπρόθεσμες Απαιτήσεις Ποσά σε €	Ο ΟΜΙΛΟΣ		Η ΕΤΑΙΡΕΙΑ	
	30/06/2015	30/06/2014	30/06/2015	30/06/2014
Δοσμένες εγγυήσεις	6.704.086	6.744.883	6.686.556	6.710.443
Προπληρωμένα έξοδα	11.054.992	15.892.058	803.716	5.092.889
Σύνολο λοιπών μακροπρόθεσμων απαιτήσεων	17.759.078	22.636.941	7.490.272	11.803.332

Το σύνολο του κονδυλίου «Δοσμένες εγγυήσεις» αφορά μακροπρόθεσμες εγγυήσεις οι οποίες θα εισπραχθούν ή θα επιστραφούν μετά το τέλος της επόμενης χρήσης.

Το ποσό των προπληρωμένων εξόδων αφορά μακροχρόνιας λήξης προπληρωμένα έξοδα μίσθων καταστημάτων. Στο ποσό περιλαμβάνεται και το ποσό των € 8.694.788 από σύνολο € 10.000.000 που κατέβαλε, η θυγατρική Εταιρεία Jumbo Trading, ως προκαταβολή μελλοντικών ενοικίων για την μακροχρόνια ενοικίαση υπερ- καταστήματος σε κεντρικό εμπορικό κέντρο στην περιοχή της Πάφου. Η

περίοδος χρήσης θα διαρκέσει 20 έτη από την ημερομηνία έναρξης του εμπορικού κέντρου, η οποία έγινε το Νοέμβριο του 2013 και θα ανανεώνεται αυτομάτως για δύο πρόσθετες περιόδους των δέκα ετών έκαστη, εφόσον η Εταιρεία επιθυμεί την ανανέωσή της. Για την εξασφάλιση της σχετικής απαίτησης της θυγατρικής εταιρείας έχει ληφθεί εγγυητική επιστολή. Σχετική αναφορά γίνεται και στην σημείωση 5.33 παρακάτω.

Η εύλογη αξία των συγκεκριμένων απαιτήσεων δεν διαφέρει ουσιωδώς από αυτή που παρουσιάζεται στις οικονομικές καταστάσεις και υπόκειται σε επανεκτίμηση ετησίως.

5.13 Αποθέματα

Η ανάλυση των αποθεμάτων έχει ως εξής:

	Ο ΟΜΙΛΟΣ		Η ΕΤΑΙΡΕΙΑ	
	30/6/2015	30/06/2014	30/6/2015	30/06/2014
Ποσά σε €				
Εμπορεύματα	197.792.010	186.179.153	172.697.801	166.012.254
Σύνολο	197.792.010	186.179.153	172.697.801	166.012.254
Συνολική καθαρή ρευστοποιήσιμη αξία	197.792.010	186.179.153	172.697.801	166.012.254

Τα αποθέματα εμφανίζονται στην τιμή κόστους ή στην καθαρή ρευστοποιήσιμη αξία, όποια από τις δύο είναι χαμηλότερη.

Σε σχέση με την προηγούμενη χρήση δεν έχει αλλάξει η μέθοδος προσδιορισμού της τιμής κτήσεως των αποθεμάτων.

5.14 Πελάτες και λοιπές εμπορικές απαιτήσεις

Η Εταιρεία έχει θεσπίσει κριτήρια για την παροχή πίστωσης στους πελάτες τα οποία σε γενικές γραμμές βασίζονται στο μέγεθος των δραστηριοτήτων του πελάτη και εκτίμηση σχετικών οικονομικών πληροφοριών. Σε κάθε ημερομηνία κατάστασης οικονομικής θέσης όλες οι καθυστερημένες ή επισφαλείς απαιτήσεις εκτιμώνται για να προσδιοριστεί η αναγκαιότητα ή μη πρόβλεψης για επισφαλείς απαιτήσεις. Κάθε διαγραφή υπολοίπων πελατών χρεώνεται στην υπάρχουσα πρόβλεψη για επισφαλείς απαιτήσεις. Η συγκέντρωση του πιστωτικού κινδύνου από πελάτες και επιταγές εισπρακτέες είναι περιορισμένη καθώς είναι ασφαλούς εισπραξης και ρευστοποιούνται κανονικά.

Η ανάλυση των πελατών καθώς και λοιπών εμπορικών απαιτήσεων έχει ως εξής:

Πελάτες και λοιπές εμπορικές απαιτήσεις	Ο ΟΜΙΛΟΣ		Η ΕΤΑΙΡΕΙΑ	
	30/6/2015	30/06/2014	30/6/2015	30/06/2014
Ποσά σε €				
Πελάτες	1.759.632	1.526.087	27.936.505	6.373.213
Γραμμάτια εισπρακτέα	192.768	108.533	192.768	108.533
Επιταγές εισπρακτέες	1.113.776	4.012.809	1.113.085	3.961.998
Μείον: Προβλέψεις απομείωσης	(23.702)	(104.876)	-	(24.246)
Καθαρές εμπορικές απαιτήσεις	3.042.474	5.542.553	29.242.358	10.419.498
Προκαταβολές για αγορές αποθεμάτων	12.504.037	25.157.454	12.504.037	25.157.454
Σύνολο	15.546.511	30.700.007	41.746.395	35.576.952

Η ανάλυση της κίνησης των προβλέψεων έχει ως εξής:

Ποσά σε €	Ο ΟΜΙΛΟΣ	Η ΕΤΑΙΡΕΙΑ
Υπόλοιπο την 1η Ιουλίου 2013	104.876	24.246
Αναστροφή πρόβλεψης χρήσης	-	-
Επιπρόσθετες προβλέψεις χρήσης	-	-
Συναλλαγματική διαφορά	-	-
Υπόλοιπο την 30η Ιουνίου 2014	104.876	24.246
Αναστροφή πρόβλεψης χρήσης	(81.174)	(24.246)
Επιπρόσθετες προβλέψεις χρήσης	-	-
Συναλλαγματική διαφορά	-	-
Υπόλοιπο την 30η Ιουνίου 2015	23.702	-

Το σύνολο των ανωτέρω απαιτήσεων θεωρείται ότι είναι βραχυπρόθεσμης είσπραξης. Η λογιστική αξία των εμπορικών απαιτήσεων θεωρείται ότι είναι περίπου η ίδια με την εύλογη αξία. Το σύνολο των καθαρών απαιτήσεων από πελάτες δεν περιλαμβάνει απαιτήσεις σε καθυστέρηση πέραν τις πιστωτικής περιόδου που έχει οριστεί από Διοίκηση του Ομίλου για την είσπραξη των απαιτήσεων αυτών.

Ο αναμενόμενος χρόνος είσπραξης των απαιτήσεων κατά πελατών που δεν έχουν υποστεί απομείωση παρουσιάζονται στον πίνακα που ακολουθεί:

Ποσά σε €	Ο ΟΜΙΛΟΣ		Η ΕΤΑΙΡΕΙΑ	
	30/06/2015	30/06/2014	30/06/2015	30/06/2014
Αναμενόμενος χρόνος είσπραξης:				
Λιγότερο από 3 μήνες	2.633.419	2.685.264	28.833.303	5.422.414
Μεταξύ 3 και 6 μηνών	43.303	1.144.517	43.303	2.580.271
Μεταξύ 6 μηνών και 1 έτους	146.334	1.501.100	146.334	2.205.141
Μεγαλύτερη του 1 έτους	219.418	211.672	219.418	211.672
Σύνολο	3.042.474	5.542.553	29.242.358	10.419.498

5.15 Λοιπές απαιτήσεις

Οι λοιπές απαιτήσεις αναλύονται ως εξής:

Λοιπές Απαιτήσεις	Ο ΟΜΙΛΟΣ		Η ΕΤΑΙΡΕΙΑ	
	30/6/2015	30/6/2014	30/6/2015	30/6/2014
Ποσά σε €				
Χρεώστες διάφοροι	2.796.745	3.139.395	1.968.088	2.370.510
Απαιτήσεις κατά συνδεδεμένων επιχειρήσεων	-	-	-	45.076
Απαιτήσεις από Δημόσιο	25.291.372	20.385.620	21.090.249	20.385.620
Λοιπές απαιτήσεις	5.162.823	2.296.832	5.172.828	2.054.815
Καθαρές απαιτήσεις χρεωστών	33.250.940	25.821.847	28.231.165	24.856.021

Όπως αναλύεται στον ανωτέρω πίνακα το συνολικό ποσό των λοιπών απαιτήσεων περιλαμβάνει τις απαιτήσεις του Ομίλου:

α) από διάφορους χρεώστες που αφορούν κυρίως απαιτήσεις της μητρικής από προκαταβολές μισθωμάτων,

β) από απαιτήσεις της μητρικής Εταιρείας από το Ελληνικό Δημόσιο λόγω προκαταβολής του φόρου εισοδήματος της τρέχουσας χρήσης και παρακρατούμενους φόρους, της θυγατρικής Jumbo EC.R. SRL από ΦΠΑ € 4.158χιλ και της Jumbo EC.B. ποσό € 42.678.

γ) από λοιπές απαιτήσεις που προέρχονται από λογαριασμούς διαχείρισης προκαταβολών και πιστώσεων (όπως εκτελωνιστές), προκαταβολές προσωπικού, ασφαλιστικές απαιτήσεις.

5.16 Λοιπά κυκλοφορούντα στοιχεία ενεργητικού

Τα λοιπά κυκλοφορούντα στοιχεία ενεργητικού αφορούν τα εξής:

Λοιπά κυκλοφορούντα στοιχεία ενεργητικού Ποσά σε €	Ο ΟΜΙΛΟΣ		Η ΕΤΑΙΡΕΙΑ	
	30/6/2015	30/6/2014	30/6/2015	30/6/2014
Προπληρωμένα έξοδα	3.086.340	3.061.217	2.189.501	2.407.661
Έσοδα χρήσεως εισπρακτέα	541.160	574.639	541.160	574.639
Εκπτώσεις επί αγορών υπό διακανονισμό	2.191.569	1.896.748	2.191.569	1.896.748
Σύνολο	5.819.069	5.532.604	4.922.230	4.879.048

Τα λοιπά κυκλοφορούντα στοιχεία ενεργητικού αφορούν κυρίως έξοδα επομένων χρήσεων όπως ασφάλιστρα, υλικά συσκευασίας κ.λ.π. καθώς προβλέψεις εκπτώσεων τζίρου υπό διακανονισμό.

5.17 Μακροπρόθεσμες και Βραχυπρόθεσμες δεσμευμένες τραπεζικές καταθέσεις

Ποσά σε €	Ο ΟΜΙΛΟΣ		Η ΕΤΑΙΡΕΙΑ	
	30/06/2015	30/6/2014	30/06/2015	30/6/2014
Δεσμευμένες Τραπεζικές καταθέσεις				
Μακροπρόθεσμες Δεσμευμένες Τραπεζικές καταθέσεις	952.903	933.304	-	-
Βραχυπρόθεσμες Δεσμευμένες Τραπεζικές καταθέσεις	-	7.138.988	-	-
Σύνολο	952.903	8.072.292	-	-

Το ποσό των € 952.903 στις 30/6/2015 αφορά ενέχυρο με τη μορφή δεσμευμένων τραπεζικών καταθέσεων για την εξασφάλιση αλληλόχρεων τραπεζικών λογαριασμών της θυγατρικής εταιρεία Jumbo Trading Ltd.

Το ποσό των € 7.138.988 στις 30/6/2014 αφορούσε προθεσμιακές καταθέσεις ποσού € 4.759.325 και € 2.379.663 με ημερομηνίες λήξεως 31/10/2014 και 31/1/2015 αντίστοιχα. Ο Όμιλος αναγνώρισε αυτά τα υπόλοιπα ως βραχυπρόθεσμα καθώς ανέμενε ότι η Τράπεζα Κύπρου δεν θα ασκήσει το δικαίωμά της να τα ανανεώσει για μια ακόμη περίοδο και τα υπόλοιπα θα ήταν διαθέσιμα προς χρήση εντός των επόμενων 12 μηνών από την ημερομηνία του ισολογισμού. Σημειώνεται επίσης ότι από τις ανωτέρω προθεσμιακές καταθέσεις ποσό € 6.268.189 έχει χρησιμοποιηθεί για την αγορά μετοχών της Τράπεζας Κύπρου από αύξηση μετοχικού κεφαλαίου που εγκρίθηκε από τους μετόχους της Τράπεζας στις 28 Αυγούστου 2014.

5.18 Ταμειακά διαθέσιμα και ισοδύναμα

Ταμειακά διαθέσιμα και ισοδύναμα Ποσά σε €	Ο ΟΜΙΛΟΣ		Η ΕΤΑΙΡΕΙΑ	
	30/06/2015	30/6/2014	30/06/2015	30/6/2014
Διαθέσιμα στο ταμείο	4.031.446	2.780.725	3.582.257	2.407.000
Υπόλοιπο αλληλόχρεων λογαριασμών τραπεζών	-	2.780.663	-	-
Καταθέσεις όψεως και προθεσμίας	294.886.962	282.005.888	166.310.816	192.966.828
Σύνολο	298.918.408	287.567.276	169.893.073	195.373.828

Οι καταθέσεις προθεσμίας αφορούν βραχυπρόθεσμες τοποθετήσεις υψηλής ρευστότητας. Το επιτόκιο των λογαριασμών προθεσμίας κυμάνθηκε για τον Όμιλο 0,20% - 3,80%, ενώ των καταθέσεων όψεως από 0,15%-2%.

5.19 Ίδια Κεφάλαια

5.19.1 Μετοχικό κεφάλαιο

<i>(Ποσά σε ευρώ εκτός από τις μετοχές)</i>	Αριθμός μετοχών	Ονομαστική αξία μετοχής	Αξία κοινών μετοχών (μετοχικό κεφάλαιο)
Υπόλοιπο την 1^η Ιουλίου 2013	129.994.676	1,19	154.693.664
Αύξηση κεφαλαίου από μετατροπή Ομολογιακού Δανείου	149.441	1,19	177.835
Έκδοση μίας (1) νέα μετοχή ανά είκοσι δύο (22) παλαιές	5.915.642	1,19	7.039.614
Υπόλοιπο την 30^η Ιουνίου 2014	136.059.759	1,19	161.911.113
Υπόλοιπο την 30^η Ιουνίου 2015	136.059.759	1,19	161.911.113

Κατά την 30.06.2015 το συνολικό ολοσχερώς καταβλημένο μετοχικό κεφάλαιο της εταιρείας ανερχόταν στο συνολικό ποσό των € 161.911.113,21, διαιρούμενο σε 136.059.759 μετοχές, ονομαστικής αξίας 1,19 η κάθε μία.

5.19.2 Αποθεματικά υπέρ το άρτιο- λοιπά αποθεματικά

Η ανάλυση των αποθεματικών υπέρ το άρτιο και λοιπών αποθεματικών κατά την 30/6/2015 έχουν ως εξής:

Ο ΟΜΙΛΟΣ

<i>(ποσά σε ευρώ)</i>	Αποθεματικό Υπέρ το Άρτιο	Τακτικό αποθε- ματικό	Αποθεματικά Εύλογης Αξίας	Αφορολόγητα αποθεματικά	Έκτακτα αποθεματικά	Ειδικά αποθε- ματικά	Λοιπά αποθε- ματικά	Σύνολο λοιπών αποθε- ματικών	Γενικό Σύνολο
Υπόλοιπο την 1^η Ιουλίου 2013	13.957.173	28.407.683	(643.003)	1.797.944	238.088.590	(33.154)	164	267.618.224	281.575.397
Μεταβολές 2013-2014	(6.255.095)	3.728.551	3.623.972	-	64.818.636	(318.223)	(164)	71.852.772	65.597.678
Υπόλοιπο την 30^η Ιουνίου 2014	7.702.078	32.136.235	2.980.969	1.797.944	302.907.227	(351.378)	-	339.470.996	347.173.074
Μεταβολές κατά την διάρκεια της χρήσης	-	3.974.568	(2.394.774)	-	21.089.262	(503.815)	-	22.165.242	22.165.242
Υπόλοιπο την 30^η Ιουνίου 2015	7.702.078	36.110.803	586.195	1.797.944	323.996.489	(855.192)	-	361.636.240	369.338.318



Η ΕΤΑΙΡΕΙΑ

(ποσά σε ευρώ)

	Αποθεματικό Υπέρ το Άρτιο	Τακτικό αποθε- ματικό	Αποθεματικά Εύλογης Αξίας	Αφορολόγητα αποθεματικά	Έκτακτα αποθεματικά	Ειδικά αποθε- ματικά	Λοιπά αποθε- ματικά	Σύνολο λοιπών αποθε- ματικών	Γενικό Σύνολο
Υπόλοιπο την 1^η Ιουλίου 2013	13.957.173	28.407.683	(643.003)	1.797.944	238.088.590	(32.958)	164	267.618.420	281.575.593
Μεταβολές 2013-2014	(6.255.095)	3.728.552	643.003	-	64.818.636	(316.594)	(164)	68.873.433	62.618.338
Υπόλοιπο την 30^η Ιουνίου 2014	7.702.078	32.136.235	-	1.797.944	302.907.227	(349.553)	-	336.491.853	344.193.931
Μεταβολές κατά την διάρκεια της χρήσης	-	3.686.709	-	-	21.089.263	(502.942)	-	24.273.030	24.273.030
Υπόλοιπο την 30^η Ιουνίου 2015	7.702.078	35.822.944	-	1.797.944	323.996.489	(852.495)	-	360.764.882	368.466.960

5.20 Υποχρεώσεις παροχών προσωπικού λόγω εξόδου από την υπηρεσία

Τα κονδύλια που αναφέρονται στους πίνακες που ακολουθούν έχουν υπολογιστεί με βάση τις σχετικές οικονομικές και αναλογιστικές παραδοχές, με την χρήση της αναλογιστικής μεθόδου αποτίμησης των εκτιμώμενων μονάδων υποχρέωσης (Projected Unit Credit Method). Στους σχετικούς υπολογισμούς έχουν ληφθεί υπόψη τα ποσά της αποζημίωσης συνταξιοδότησης που προβλέπονται από τον νόμο 2112/20 (όπως αυτός έχει τροποποιηθεί από το Ν.4093/12).

Στους παρακάτω πίνακες αναλύονται τα ποσά που έχουν καταχωρηθεί στις οικονομικές καταστάσεις του Ομίλου και της Εταιρείας για την 30/6/2015 όπως και τα ποσά της 30/6/2014.

Ποσά σε €	Ο ΟΜΙΛΟΣ		Η ΕΤΑΙΡΕΙΑ	
	30/6/2015	30/6/2014	30/06/2015	30/6/2014
Παρούσα αξία μη χρηματοδοτούμενων υποχρεώσεων	5.775.652	4.701.362	5.745.038	4.679.185
Εύλογη αξία περιουσιακών στοιχείων προγράμματος	-	-	-	-
Καθαρή υποχρέωση αναγνωρισμένη στην κατάσταση οικονομικής θέσης	5.775.652	4.701.362	5.745.038	4.679.185
Ποσά αναγνωρισμένα στο λογαριασμό αποτελεσμάτων				
Κόστος τρέχουσας απασχόλησης	428.442	334.870	423.549	329.544
Καθαρός τόκος επί της υποχρέωσης / (περιουσιακού στοιχείου)	153.633	149.682	152.561	149.682
Συνολικό διαχειριστικό έξοδο που αναγνωρίζεται στο λογ. Αποτελεσμάτων	-	-	-	-
Κανονικό έξοδο στο λογαριασμό αποτελεσμάτων	582.075	484.552	576.110	479.226
Αναγνώριση κόστους προϋπηρεσίας	-	-	-	-
Κόστος περικοπών/διακανονισμών/τερματισμού υπηρεσίας	535.765	419.075	535.765	419.124
Άλλο έξοδο / (έσοδο)	-	-	-	-
Συνολικό έξοδο στον λογαριασμό αποτελεσμάτων	1.117.840	903.627	1.111.875	898.350
Μεταβολή στη παρούσα αξία της υποχρέωσης				
Παρούσα αξία υποχρέωσης στην αρχή της χρήσης	4.701.362	3.960.972	4.679.185	3.945.881
Κόστος τρέχουσας απασχόλησης	428.442	334.870	423.549	329.544
Κόστος τόκου	153.633	149.682	152.561	149.682
Παροχές που πληρώθηκαν από τον εργοδότη	(726.200)	(573.649)	(725.674)	(573.649)
Κόστος περικοπών / διακανονισμών / τερματισμού υπηρεσίας	535.765	419.075	535.765	419.124
Κόστος προϋπηρεσίας κατά την χρήση	-	-	-	-
Αναλογιστική ζημιά / (κέρδος) - οικονομικές υποθέσεις	725.263	304.810	724.288	302.735
Αναλογιστική ζημιά / (κέρδος) - δημογραφικές υποθέσεις	86	(34.340)	-	(34.340)
Αναλογιστική ζημιά / (κέρδος)	(42.699)	139.942	(44.636)	140.207
Παρούσα αξία υποχρέωσης στο τέλος της χρήσης	5.775.652	4.701.362	5.745.038	4.679.185

Μεταβολές στην καθαρή υποχρέωση αναγνωρισμένη στον ισολογισμό

Καθαρή υποχρέωση κατά την έναρξη του έτους	4.701.362	3.960.972	4.679.185	3.945.881
Εισφορές εργοδότη	-	-	-	-
Παροχές που πληρώθηκαν από τον εργοδότη	(726.200)	(573.649)	(725.674)	(573.649)
Σύνολο δαπάνης που αναγνωρίστηκε στο λογαριασμό αποτελεσμάτων	1.117.840	903.627	1.111.875	898.350
Συνολικό ποσό που αναγνωρίζεται στην καθαρή θέση	682.650	410.412	679.652	408.602
Καθαρή υποχρέωση στο τέλος του έτους	5.775.652	4.701.362	5.745.038	4.679.185

Σωρευτικό ποσό στην καθαρή θέση (προ φόρων)	1.155.019	474.395	1.152.021	472.369
--	------------------	----------------	------------------	----------------

Οι κύριες αναλογιστικές παραδοχές που χρησιμοποιήθηκαν έχουν ως εξής:

	30/6/2015	30/6/2014
Επιτόκιο προεξόφλησης	2,66%	3,29%
Πληθωρισμός	1,75%	1,75%
Αυξήσεις αποδοχών	1,75%	1,75%
Διάρκεια υποχρεώσεων	22,64	23,19

Η θυγατρική Jumbo Trading Ltd δεν έχει σχηματίσει πρόβλεψη διότι έχει ένα σχέδιο καθορισμένων συνεισφορών, το Ταμείο Πρόνοιας Υπαλλήλων Jumbo Trading Ltd, που χρηματοδοτείται ξεχωριστά και ετοιμάζει δικές του οικονομικές καταστάσεις από το οποίο οι υπάλληλοι δικαιούνται πληρωμή ορισμένων ωφελημάτων κατά την αφυπηρέτηση ή πρόωρο τερματισμό των υπηρεσιών τους.

Η ανάλυση ευαισθησίας στις κύριες παραδοχές που χρησιμοποιήθηκαν παρουσιάζεται παρακάτω :

	ΟΜΙΛΟΣ & ΕΤΑΙΡΕΙΑ	
	30/6/2015	30/6/2014
Επιτόκιο προεξόφλησης συν 0,25% - % Διαφοράς στην Π.Α. Υποχρεώσεων	-5,30%	-5,10%
Επιτόκιο προεξόφλησης μείον 0,25% - % Διαφοράς στην Π.Α. Υποχρεώσεων	5,60%	5,90%
Υπόθεση αύξησης μισθού συν 0,25% - % Διαφοράς στην Π.Α. Υποχρεώσεων	5,60%	5,60%
Υπόθεση αύξησης μισθού μείον 0,25% - % Διαφοράς στην Π.Α. Υποχρεώσεων	-5,30%	-5,30%

Οι παροχές προς το προσωπικό σε επίπεδο Ομίλου και Εταιρείας αναλύονται ως ακολούθως:

Ποσά σε €	Ο ΟΜΙΛΟΣ		Η ΕΤΑΙΡΕΙΑ	
	30/06/2015	30/6/2014	30/06/2015	30/6/2014
Μισθοί, ημερομίσθια, επιδόματα, έξοδα κοινωνικής ασφάλισης	79.568.657	76.747.073	65.955.638	66.448.896
Αποζημιώσεις τερματισμού υπηρεσίας	725.674	573.649	725.674	573.649
Λοιπές παροχές σε εργαζομένους	401.616	631.902	320.501	345.170
Πρόβλεψη αποζημίωσης προσωπικού εξόδου από την υπηρεσία λόγω συνταξιοδότησης	238.533	180.346	233.640	175.020
Σύνολο	80.934.480	78.132.970	67.235.453	67.542.735

Το σύνολο των παραπάνω εξόδων περιλαμβάνεται στα έξοδα διάθεσης /διοίκησης στη κατάσταση αποτελεσμάτων.

5.21 Δανειακές υποχρεώσεις

Οι μακροπρόθεσμες δανειακές υποχρεώσεις του Ομίλου και της Εταιρείας αναλύονται ως εξής:

Δανεισμός Ποσά σε €	Ο ΟΜΙΛΟΣ		Η ΕΤΑΙΡΕΙΑ	
	30/06/2015	30/6/2014	30/06/2015	30/6/2014
Μακροπρόθεσμος δανεισμός				
Ομολογιακό δάνειο μη μετατρέψιμο σε μετοχές	143.916.512	143.675.000	143.916.512	143.675.000
Υποχρεώσεις χρηματοδοτικών μισθώσεων	-	-	-	-
Σύνολο	143.916.512	143.675.000	143.916.512	143.675.000

Στις 21/05/2014 υπογράφηκε μεταξύ της μητρικής εταιρείας και πιστωτικού ιδρύματος, σύμβαση κάλυψης κοινού Ομολογιακού Δανείου, πενταετούς διάρκειας με ανώτατο ποσό μέχρι 145 εκατ. ευρώ με συμφέροντες όρους για την Εταιρεία. Το επιτόκιο δανεισμού ανέρχεται σε euribor εξαμήνου + 4% περιθώριο. Το κεφάλαιο του δανείου θα εξοφληθεί εφάπαξ στη λήξη του.

5.22 Μακροπρόθεσμα δάνεια

Οι λήξεις των μακροπρόθεσμων δανείων αναλύονται ως εξής:

Ποσά σε €	Ο ΟΜΙΛΟΣ		Η ΕΤΑΙΡΕΙΑ	
	30/6/2015	30/6/2014	30/6/2015	30/06/2014
Από 1 μέχρι 2 έτη	-	-	-	-
Από 2 μέχρι 5 έτη	143.916.512	143.675.000	143.916.512	143.675.000
Μετά από 5 έτη	-	-	-	-
	143.916.512	143.675.000	143.916.512	143.675.000

5.23 Χρηματοδοτικές μισθώσεις

Οι υποχρεώσεις από χρηματοδοτικές μισθώσεις αναλύονται ως εξής:

Ποσά σε €	Ο ΟΜΙΛΟΣ		Η ΕΤΑΙΡΕΙΑ	
	30/06/2015	30/06/2014	30/06/2015	30/06/2014
Μέχρι 1 έτος	-	1.383.742	-	1.383.742
Από 1 μέχρι 5 έτη	-	-	-	-
Μετά από 5 έτη	-	-	-	-
	-	1.383.742	-	1.383.742
Μείον : Ποσά που αποτελούν χρηματοοικονομικά έξοδα	-	(10.181)	-	(10.181)
Παρούσα αξία υποχρεώσεων χρηματοδοτικών μισθώσεων	-	1.373.561	-	1.373.561
Η παρούσα αξία των υποχρεώσεων χρηματοδοτικών μισθώσεων είναι:				
Ποσά σε €				
Μέχρι 1 έτος	-	1.373.561	-	1.373.561
Από 1 μέχρι 5 έτη	-	-	-	-
Μετά από 5 έτη	-	-	-	-
	-	1.373.561	-	1.373.561

5.24 Βραχυπρόθεσμες δανειακές υποχρεώσεις

Η ανάλυση των βραχυπρόθεσμων δανειακών υποχρεώσεων έχει ως εξής:

Ποσά σε €	Ο ΟΜΙΛΟΣ		Η ΕΤΑΙΡΕΙΑ	
	30/06/2015	30/6/2014	30/06/2015	30/6/2014
Βραχυπρόθεσμες δανειακές υποχρεώσεις				
Αλληλόχρεος δανειακός λογαριασμός	2.877.527	20.039.718	2.669.667	20.039.718
Σύνολο	2.877.527	20.039.718	2.669.667	20.039.718

Η Εταιρεία έχει συνάψει σύμβαση ανοιχτού αλληλόχρεου λογαριασμού για κάλυψη αναγκών κεφαλαίου κίνησης.

Η Jumbo Trading Ltd στις 30/06/2015 είχε αχρησιμοποίητες χρηματικές διευκολύνσεις ποσού € 692.142 (2014: 904.244).

5.25 Μακροπρόθεσμες υποχρεώσεις πληρωτέες την επόμενη χρήση

Η ανάλυση τους έχει ως εξής:

Ποσά σε €	Ο ΟΜΙΛΟΣ		Η ΕΤΑΙΡΕΙΑ	
	30/06/2015	30/06/2014	30/6/2015	30/6/2014
Μακρ/σμες υποχρεώσεις πληρωτέες την επόμενη χρήση				
Ομολογιακό Δάνειο μετατρέψιμο σε μετοχές	-	-	-	-
Ομολογιακό Δάνειο μη μετατρέψιμο σε μετοχές	-	-	-	-
Λοιπά τραπεζικά δάνεια-πληρωτέα στην επόμενη χρήση	-	-	-	-
Υποχρεώσεις χρηματοδοτικών μισθώσεων πληρωτέες στην επόμενη χρήση	-	1.373.561	-	1.373.561
Σύνολο	-	1.373.561	-	1.373.561

5.26 Λοιπές μακροπρόθεσμες υποχρεώσεις

Οι λοιπές μακροπρόθεσμες υποχρεώσεις του Ομίλου αναλύονται ως εξής:

(ποσά σε ευρώ)	ΟΜΙΛΟΣ		ΕΤΑΙΡΕΙΑ	
	30/6/2015	30/6/2014	30/6/2015	30/6/2014
Υποχρεώσεις σε πιστωτές				
Υπόλοιπο αρχής χρήσεως	-	-	-	-
Προσθήκες	12.590.815	-	-	-
Μειώσεις	-	-	-	-
Σύνολο	12.590.815	-	-	-
Ληφθείσες εγγυήσεις				
Υπόλοιπο αρχής χρήσεως	84.298	9.548	77.051	9.548
Προσθήκες	325.275	75.355	1.200	68.108
Μειώσεις	(49.924)	(605)	(49.779)	(605)
Σύνολο	359.649	84.298	28.472	77.051
Γενικό σύνολο	12.950.464	84.298	28.472	77.051

5.27 Αναβαλλόμενες φορολογικές υποχρεώσεις

Οι αναβαλλόμενες φορολογικές υποχρεώσεις όπως προκύπτουν από τις προσωρινές φορολογικές διαφορές έχουν ως εξής:

Ποσά σε €	Ο ΟΜΙΛΟΣ			
	30/06/2015		30/06/2014	
	Απαίτηση	Υποχρέωση	Απαίτηση	Υποχρέωση
Μη Κυκλοφορούντα Στοιχεία				
Ενσώματες Ακίνητοποιήσεις	-	8.714.972	-	8.542.066
Ενσώματες Ακίνητοποιήσεις από χρηματοδοτικές μισθώσεις	-	-	-	23.509
Λοιπά μη κυκλοφορούντα στοιχεία (διαθέσιμα προς πώληση χρηματοοικονομικά μέσα)	-	-	-	-
Κυκλοφορούντα Στοιχεία				
Χρηματοοικονομικά στοιχεία σε εύλογη αξία μέσω αποτελεσμάτων- Αξιόγραφα για εμπορικούς σκοπούς	297.657	-	-	147.202
Ίδια Κεφάλαια				
Έξοδα αύξησης μετοχικού κεφαλαίου	169.034	-	169.034	-
Αναβαλλόμενος φόρος ΔΛΠ 19	302.586	-	125.034	-
Μακροπρόθεσμες Υποχρεώσεις				
Προβλέψεις	12.393	-	9.347	-
Παροχές σε εργαζομένους	1.202.296	-	1.100.852	-
Μακροπρόθεσμα δάνεια	-	263.406	-	338.645
Συμφηφισμός	-	-	-	-
Σύνολο	1.983.966	8.978.378	1.404.267	9.051.422
Αναβαλλόμενη φορολογική υποχρέωση		6.994.412		7.647.155

Για την Εταιρεία τα αντίστοιχα κονδύλια αναλύονται ως ακολούθως:

Ποσά σε €	Η ΕΤΑΙΡΕΙΑ			
	30/06/2015		30/06/2014	
	Απαίτηση	Υποχρέωση	Απαίτηση	Υποχρέωση
Μη κυκλοφορούντα Στοιχεία				
Ενσώματες Ακίνητοποιήσεις	-	8.647.910	-	8.505.362
Ενσώματες Ακίνητοποιήσεις από χρηματοδοτικές μισθώσεις	-	-	-	23.509
Λοιπά μη κυκλοφορούντα στοιχεία (διαθέσιμα προς πώληση χρηματοοικονομικά μέσα)	-	-	-	-
Κυκλοφορούντα Στοιχεία				
Χρηματοοικονομικά στοιχεία σε εύλογη αξία μέσω αποτελεσμάτων- Αξιόγραφα για εμπορικούς σκοπούς	297.657	-	-	147.202
Ίδια Κεφάλαια				
Έξοδα αύξησης μετοχικού κεφαλαίου	169.034	-	169.034	-
Αναβαλλόμενος φόρος ΔΛΠ 19	299.525	-	122.816	-
Μακροπρόθεσμες Υποχρεώσεις				
Προβλέψεις	-	-	-	323
Παροχές σε εργαζομένους	1.194.184	-	1.093.772	-
Μακροπρόθεσμα δάνεια	-	263.406	-	338.645
Συμφηφισμός	-	-	-	-
Σύνολο	1.960.400	8.911.316	1.385.622	9.015.041
Αναβαλλόμενη φορολογική υποχρέωση		6.950.916		7.629.419

5.28 Προβλέψεις

Οι προβλέψεις που αφορούν τον Όμιλο και την Εταιρεία αναγνωρίζονται εφ' όσον υπάρχουν παρούσες νομικές ή τεκμαρτές υποχρεώσεις ως συνέπεια παλαιότερων γεγονότων, εφ' όσον υπάρχει πιθανότητα εκκαθάρισης τους μέσω εκρών πόρων, και εφ' όσον η υποχρέωση του ποσού μπορεί να υπολογιστεί αξιόπιστα. Οι προβλέψεις αφορούν ενδεχόμενες φορολογικές υποχρεώσεις ανέλεγκτων φορολογικά χρήσεων και εκκρεμείς δικαστικές υποθέσεις για τις οποίες η Εταιρεία είναι πιθανό ότι δε θα δικαιωθεί.

Η ανάλυσή τους έχει ως εξής:

Ο ΟΜΙΛΟΣ			
	Προβλέψεις ενδεχόμενων φορολογικών υποχρεώσεων για ανέλεγκτες φορολογικά χρήσεις	Προβλέψεις για δικαστικές υποθέσεις	Σύνολο
Ποσά σε €			
Υπόλοιπο την 30η Ιουνίου 2013	146.708	20.050	166.758
Πρόσθετες προβλέψεις χρήσεως	29.114	95.000	124.114
Χρησιμοποιηθείσες προβλέψεις χρήσεως	-	-	-
Υπόλοιπο την 30η Ιουνίου 2014	175.822	115.050	290.872
Πρόσθετες προβλέψεις χρήσεως		70.229	70.229
Χρησιμοποιηθείσες προβλέψεις χρήσεως	(11.620)	(115.050)	(126.670)
Υπόλοιπο την 30η Ιουνίου 2015	164.202	70.229	234.431
Η ΕΤΑΙΡΕΙΑ			
	Προβλέψεις ενδεχόμενων φορολογικών υποχρεώσεων για ανέλεγκτες φορολογικά χρήσεις	Προβλέψεις για δικαστικές υποθέσεις	Σύνολο
Ποσά σε €			
Υπόλοιπο την 30η Ιουνίου 2013	146.708	20.050	166.758
Πρόσθετες προβλέψεις χρήσεως	-	95.000	95.000
Χρησιμοποιηθείσες προβλέψεις χρήσεως	-	-	-
Υπόλοιπο την 30η Ιουνίου 2014	146.708	115.050	261.758
Πρόσθετες προβλέψεις χρήσεως	-	70.229	70.229
Χρησιμοποιηθείσες προβλέψεις χρήσεως	-	(115.050)	(115.050)
Υπόλοιπο την 30η Ιουνίου 2015	146.708	70.229	216.937

5.29 Προμηθευτές και οι λοιπές υποχρεώσεις

Το υπόλοιπο του κονδυλίου αναλύεται ως εξής:

Προμηθευτές και λοιπές υποχρεώσεις Ποσά σε €	Ο ΟΜΙΛΟΣ		Η ΕΤΑΙΡΕΙΑ	
	30/06/2015	30/06/2014	30/06/2015	30/06/2014
Προμηθευτές	11.476.769	13.128.110	11.711.543	12.384.925
Γραμμάτια Πληρωτέα & υποσχετικές	116.820	855.248	116.820	855.248
Επιταγές Πληρωτέες	39.550.085	35.791.456	39.550.085	35.791.456
Προκαταβολές πελατών	262.354	2.455.589	262.026	2.455.313
Σύνολο	51.406.028	52.230.403	51.640.474	51.486.942

5.30 Τρέχουσες φορολογικές υποχρεώσεις

Η ανάλυση των φορολογικών υποχρεώσεων έχει ως εξής:

Ποσά σε € Τρέχουσες Φορολογικές Υποχρεώσεις	Ο ΟΜΙΛΟΣ		Η ΕΤΑΙΡΕΙΑ	
	30/06/2015	30/06/2014	30/06/2015	30/06/2014
Υποχρεώσεις από φόρο εισοδήματος	33.348.894	32.647.404	31.310.547	31.929.446
Υποχρεώσεις από λοιπούς φόρους	6.661.902	5.948.240	2.546.084	3.001.751
Σύνολο	40.010.796	38.595.644	33.856.631	34.931.197

Στις υποχρεώσεις από φόρο εισοδήματος δεν περιλαμβάνεται ο αναβαλλόμενος φόρος.

5.31 Λοιπές βραχυπρόθεσμες υποχρεώσεις

Οι λοιπές βραχυπρόθεσμες υποχρεώσεις αναλύονται ως εξής:

Λοιπές βραχυπρόθεσμες υποχρεώσεις Ποσά σε €	Ο ΟΜΙΛΟΣ		Η ΕΤΑΙΡΕΙΑ	
	30/06/2015	30/06/2014	30/06/2015	30/06/2014
Προμηθευτές παγίων	11.094.065	4.450.422	1.517.843	2.963.543
Αποδοχές προσωπικού πληρωτέες	1.261.990	2.443.736	706.151	1.989.348
Πιστωτές Διάφοροι	8.445.346	4.943.839	4.518.892	4.528.242
Ασφαλιστικοί οργανισμοί	2.513.910	2.599.074	2.232.020	2.405.566
Τοκομερίδια πληρωτέα	31.658	31.658	31.658	31.658
Μερίσματα πληρωτέα	42.535	19.973	42.535	19.973
Δεδουλευμένα έξοδα	5.458.993	5.212.697	5.183.533	4.846.999
Λοιπές υποχρεώσεις	104.392	1.087.241	20.807.216	98.793
Σύνολο	28.952.889	20.788.640	35.039.848	16.884.122

5.32 Ταμειακές ροές από λειτουργικές δραστηριότητες

Ποσά σε €	Ο ΟΜΙΛΟΣ		Η ΕΤΑΙΡΕΙΑ	
	30/06/2015	30/6/2014	30/06/2015	30/6/2014
Ταμειακές ροές από λειτουργικές δραστηριότητες				
Κέρδη χρήσης προ φόρων	136.950.418	129.978.935	101.717.465	99.640.788
Προσαρμογές για:				
Αποσβέσεις ενσώματων και άυλων παγίων στοιχείων	21.248.872	19.375.889	14.902.182	14.368.977
Προβλέψεις για αποζημίωση προσωπικού λόγω συνταξιοδότησης (καθαρό ποσό) (Κέρδη)/ Ζημιές από πώληση ενσώματων παγίων στοιχείων	238.007	180.346	233.640	175.020
Λοιπές προβλέψεις (Κέρδη)/Ζημιές εύλογης αξίας (αποτίμηση) άλλων χρηματοοικονομικών στοιχείων σε εύλογη αξία μέσω αποτελεσμάτων (Κέρδη)/Ζημιές από πώληση χρηματοοικονομικών στοιχείων σε εύλογη αξία μέσω αποτελεσμάτων	76.815	16.815	67.378	17.158
(Κέρδη) / Ζημιές από πώληση χρηματοοικονομικών στοιχείων σε εύλογη αξία μέσω αποτελεσμάτων	38.559	-	50.179	-
(Κέρδη) / Ζημιές από πώληση χρηματοοικονομικών στοιχείων διαθέσιμων προς πώληση	-	223.312	-	223.312
Τόκοι και συναφή έσοδα	(9.047.370)	(9.525.033)	(6.584.504)	(5.867.714)
Χρεωστικοί τόκοι και συναφή έξοδα	7.378.565	6.236.038	7.261.292	6.093.829
Διαφορές πραγματικού επιτοκίου μετατρέψιμου ομολογιακού δανείου	-	(46.335)	-	(46.335)
Λοιπές Συναλλαγματικές Διαφορές	(124.952)	(76.542)	(31.730)	(45.307)
Λειτουργικό κέρδος προ μεταβολών του κεφαλαίου κίνησης	159.413.954	145.970.947	120.270.942	114.167.250
Μεταβολές Κεφαλαίου κίνησης				
(Αύξηση) / μείωση αποθεμάτων	(11.612.857)	(10.150.178)	(6.685.548)	(5.165.918)
(Αύξηση) / μείωση απαιτήσεων	12.188.831	(12.063.753)	(5.224.683)	(1.468.265)
(Αύξηση) / μείωση λοιπών λογαριασμών κυκλοφορούντος ενεργητικού	(215.080)	682.392	(76.662)	698.536
Βραχυπρόθεσμες δεσμευμένες τραπεζικές καταθέσεις	7.138.988	7.138.988	-	-
Μη βραχυπρόθεσμες δεσμευμένες τραπεζικές καταθέσεις	-	6.205.684	-	-
Αύξηση/ (μείωση) υποχρεώσεων (πλην τραπεζών)	731.540	9.028.769	(6.681.772)	6.783.333
Άλλα	(6.839)	(77.233)	(6.841)	(82.921)
	8.224.583	764.669	(18.675.506)	764.765
Ταμειακές εισροές από λειτουργικές δραστηριότητες	167.638.537	146.735.616	101.595.436	114.932.015

5.33 Δεσμεύσεις και ενδεχόμενες υποχρεώσεις/ απαιτήσεις

- **Δεσμεύσεις**

Οι δεσμεύσεις αφορούν κυρίως λειτουργικές μισθώσεις καταστημάτων, αποθηκών και μεταφορικών μέσων οι οποίες λήγουν σε διάφορες ημερομηνίες. Τα ελάχιστα μελλοντικά πληρωτέα μισθώματα ενοικίασης βάσει μη ακυρώσιμων συμβολαίων λειτουργικής μίσθωσης αναλύονται ως εξής:

Ποσά σε €	Ο ΟΜΙΛΟΣ		Η ΕΤΑΙΡΕΙΑ	
	30/6/2015	30/6/2014	30/6/2015	30/6/2014
Μέχρι 1 έτος	12.343.643	11.943.910	9.848.697	9.697.543
Από 1 μέχρι 5 έτη	52.346.928	49.437.783	40.927.792	39.235.878
Μετά από 5 έτη	71.580.510	68.818.955	42.565.562	39.339.820
	136.271.081	130.200.648	93.342.051	88.273.241

- **Ενδεχόμενες υποχρεώσεις**

Ο Όμιλος κατά την κλειόμενη χρήση έχει χορηγήσει εγγυητικές επιστολές σε τρίτους για εξασφάλιση υποχρεώσεων ποσού € 106 χιλ. (2014: € 105 χιλ). Το ποσό αφορά την Εταιρεία.

Σε παράρτημα μη-ακυρώσιμης σύμβασης μίσθωσης για ενοικίαση ακίνητης περιουσίας, η οποία αρχικά λήγει στις 28 Μαΐου 2023 και παρατείνεται μέχρι τις 28 Μαΐου 2035, αναφέρεται ότι η Jumbo EC. B θα είναι υποχρεωμένη να αγοράσει το μισθωμένο κατάστημα και την ιδιοκτησία επί της οποίας το κατάστημα είναι κατασκευασμένο για ένα συνολικό ποσό ύψους EUR 13.500.000 χωρίς ΦΠΑ, σε περίπτωση που κατά τη διάρκεια της ενοικίασης ο κ. Απόστολος Βακάκης παύσει να είναι εκτελεστικό μέλος στο Διοικητικό Συμβούλιο της Jumbo Α.Ε.

Από το σύνολο των € 13.500.000 η Jumbo Trading είναι εγγυητής για το ποσό των € 10.125.000.

Επίσης, η Jumbo Trading Limited, στην Κύπρο είναι συνοφειλέτης και υπεύθυνη από κοινού με την Εταιρεία για όλες τις υποχρεώσεις, που απορρέουν από το συμβόλαιο ενοικίασης και όλα τα συνημμένα σε αυτό.

Για την JUMBO EC. B LTD υφίστανται ενδεχόμενες φορολογικές υποχρεώσεις ποσού € 93.218 που αφορούν σε αποτελέσματα φορολογικού έλεγχου για τα οποία η θυγατρική εταιρεία έχει προσφύγει δικαστικώς.

- **Ενδεχόμενες απαιτήσεις**

Ο όμιλος την 30/06/2015 κατείχε εγγυητικές επιστολές καλής εκτέλεσης συμφωνιών ύψους € 11,80 εκατ., οι οποίες αναλύονται ως εξής:

- Εγγυητική επιστολή ποσού € 9,5 εκατ προς την θυγατρική Jumbo Trading Ltd για εκπλήρωση των όρων μισθωτικής σύμβασης του ακινήτου στην Πάφο.

- Εγγυητική επιστολή ποσού € 2,3 εκατ προς την μητρική εταιρεία για την καλή εκτέλεση συνεργασίας με τον πελάτη Franchise Kid-Zone στη Αλβανία και Κόσσοβο.

5.34 Ανέλεγκτες φορολογικά χρήσεις

Οι ανέλεγκτες φορολογικά χρήσεις για τον Όμιλο την 30.06.2015 έχει ως εξής:

Εταιρεία	Ανέλεγκτες Φορολογικά Χρήσεις
JUMBO Α.Ε.Ε.	01.07.2009-30.06.2010
JUMBO TRADING LTD	από 01.01.2010-30.06.2010 έως 01.07.2014-30.06.2015
JUMBO EC.B LTD	από 01.01.2010-31.12.2010 έως 01.01.2014-31.12.2014
JUMBO EC.R S.R.L	από 01.08.2006-31.12.2006 έως 01.01.2014-30.06.2015
ASPETTO LTD	από 01.08.2006-31.12.2006 έως 01.01.2014-31.12.2014
WESTLOOK SRL	από 01.10.2006-31.12.2006 έως 01.01.2014-31.12.2014

Η ανέλεγκτη φορολογικά χρήση για την Εταιρεία είναι αυτή που έκλεισε στις 30.06.2010 (01.07.2009-30.06.2010). Για τη χρήση 2014-2015 ο φορολογικός έλεγχος των Ορκωτών Ελεγκτών Λογιστών που προβλέπεται από τις διατάξεις του άρθρου 65Α Ν. 4174/2013 βρίσκεται σε εξέλιξη και το σχετικό φορολογικό πιστοποιητικό προβλέπεται να χορηγηθεί μετά τη δημοσίευση των οικονομικών καταστάσεων χρήσεως 2014-2015. Η Εταιρεία για τις χρήσεις 30/06/2011 έως και 30/06/2014 έχει υπαχθεί στο φορολογικό έλεγχο των Ορκωτών Ελεγκτών Λογιστών όπως προβλέπεται από τις διατάξεις του άρθρου 82 παραγρ. 5 Ν. 2238/1994. Οι ανωτέρω έλεγχοι για τις χρήσεις 30/06/2011 έως και 30/06/2014 έχουν ολοκληρωθεί και έχουν εκδοθεί τα πορίσματα του ελέγχου χωρίς επιφύλαξη, ενώ έχουν επίσης υποβληθεί στο Υπουργείο Οικονομικών οι σχετικές εκθέσεις.

Η θυγατρική JUMBO TRADING LTD που δραστηριοποιείται στην Κύπρο είχε ελεγχθεί έως την 31.12.2009, σύμφωνα με το Κυπριακό Φορολογικό Καθεστώς. Η JUMBO TRADING LTD καταρτίζει τις οικονομικές της καταστάσεις με βάση τα ΔΠΧΑ και ως εκ τούτου διενεργεί όποτε απαιτείται πρόβλεψη φορολογικών διαφορών επιβαρύνοντας τα αποτελέσματά της.

Οι θυγατρικές JUMBO EC.B LTD και JUMBO EC.R S.R.L. καταρτίζουν τις οικονομικές τους καταστάσεις με βάση τα Δ.Π.Χ.Α και διενεργούν όποτε απαιτείται πρόβλεψη φορολογικών διαφορών επιβαρύνοντας τα αποτελέσματά τους.

Σε ότι αφορά τις θυγατρικές ASPETTO LTD στην Κύπρο και WESTLOOK στη Ρουμανία δεν έχουν ξεκινήσει την εμπορική τους δραστηριότητα και κατά συνέπεια δεν προκύπτει θέμα για επιβολή φόρων στις ανέλεγκτες φορολογικά χρήσεις.

Σε ότι αφορά τις νεοαποκτηθήσεις «GEOCAM HOLDINGS LIMITED», «GEOFORM LIMITED» και «RIMOKIN PROPERTIES LTD» στην Κύπρο διανύουν την πρώτη εταιρική και φορολογική χρήση.

Για τις ανέλεγκτες φορολογικά χρήσεις των εταιρειών του Ομίλου έχει σχηματιστεί πρόβλεψη ποσού ευρώ 164.202 (Εταιρεία: ευρώ 146.708) η οποία κρίνεται επαρκής.

6. Συναλλαγές με συνδεδεμένα μέρη

Στον Όμιλο περιλαμβάνονται πλην της «JUMBO Α.Ε.Ε.» και οι ακόλουθες συνδεδεμένες εταιρείες:

1. Η θυγατρική εταιρεία με την επωνυμία «*Jumbo Trading Ltd*», που εδρεύει στην Κύπρο, στην οποία η Μητρική κατέχει το 100% των μετοχών και των δικαιωμάτων ψήφου αυτής. Η θυγατρική εταιρεία JUMBO TRADING LTD συμμετέχει με ποσοστό 100% στο μετοχικό κεφάλαιο της ASPETTO LTD και η ASPETTO LTD συμμετέχει με ποσοστό 100% στο μετοχικό κεφάλαιο της WESTLOOK SRL. Επιπλέον, η θυγατρική εταιρεία JUMBO TRADING LTD συμμετέχει με ποσοστό 100% στο μετοχικό κεφάλαιο της RIMOKIN PROPERTIES LTD, της GEOCAM HOLDINGS LIMITED και GEOFORM LIMITED.

2. Η θυγατρική εταιρεία με την επωνυμία «*JUMBO EC.B.*» που εδρεύει στην Σόφια της Βουλγαρίας, στην οποία η Μητρική κατέχει το 100% των μετοχών και των δικαιωμάτων ψήφου αυτής.

3. Η θυγατρική εταιρεία με την επωνυμία «*JUMBO EC.R.*» που εδρεύει στο Βουκουρέστι της Ρουμανίας, στην οποία η Μητρική κατέχει το 100% των μετοχών και των δικαιωμάτων ψήφου αυτής.

Με τα συνδεδεμένα μέρη που αφορούν εταιρείες έγιναν οι πιο κάτω συναλλαγές:

Ποσά σε €

Πωλήσεις εμπορευμάτων	30/6/2015	30/6/2014
Πωλήσεις εμπορευμάτων JUMBO Α.Ε.Ε. προς την JUMBO TRADING LTD	39.634.746	35.872.658
Πωλήσεις εμπορευμάτων JUMBO Α.Ε.Ε. προς την JUMBO EC.B LTD	25.378.413	22.971.814
Πωλήσεις εμπορευμάτων JUMBO Α.Ε.Ε. προς την JUMBO EC.R SRL	16.079.899	7.073.704
	81.093.058	65.918.176

Πωλήσεις παγίων

Πωλήσεις παγίων JUMBO Α.Ε.Ε. προς την JUMBO EC.B LTD	66.609	35.469
Πωλήσεις παγίων JUMBO Α.Ε.Ε. από την JUMBO TRADING LTD	-	2.103
Πωλήσεις παγίων JUMBO Α.Ε.Ε. από την JUMBO EC.B LTD	1.628	8.772
Πωλήσεις παγίων JUMBO Α.Ε.Ε. προς την JUMBO TRADING LTD	103.317	174.364
Πωλήσεις παγίων JUMBO Α.Ε.Ε. προς την JUMBO EC.R SRL	894.072	297.799
Πωλήσεις παγίων JUMBO Α.Ε.Ε. από την JUMBO EC.R SRL	-	1.136
Πωλήσεις παγίων JUMBO EC.B LTD προς την JUMBO EC.R SRL	-	2.560
	1.065.626	522.203

Παροχή υπηρεσιών

Παροχή υπηρεσιών JUMBO Α.Ε.Ε. προς την JUMBO EC.B LTD	6.322	9.197
Παροχή υπηρεσιών JUMBO Α.Ε.Ε. προς την JUMBO TRADING LTD	9.028	8.258
Παροχή υπηρεσιών JUMBO Α.Ε.Ε. προς την JUMBO EC.R SRL	11.651	12.248
	27.001	29.703

Αγορές εμπορευμάτων

Αγορές εμπορευμάτων JUMBO Α.Ε.Ε. από την JUMBO EC.B LTD	633.897	938.262
Αγορές εμπορευμάτων JUMBO Α.Ε.Ε. από την JUMBO TRADING LTD	891.007	192.411
Αγορές εμπορευμάτων JUMBO Α.Ε.Ε. από την JUMBO EC.R SRL	511.642	171.515
Αγορές εμπορευμάτων JUMBO EC.B LTD από την JUMBO EC.R SRL	-	447.506
Αγορές εμπορευμάτων JUMBO EC.R SRL από την JUMBO EC.B LTD	445.899	-
Αγορές εμπορευμάτων JUMBO Α.Ε.Ε. από την Τανοσίριαν Α.Ε.	418.829	394.838
	2.901.274	2.144.532
	85.086.960	68.614.614

Καθαρό υπόλοιπο που προέρχεται από συναλλαγές με τις θυγατρικές εταιρείες

	30/6/2015	30/6/2014
Απαιτήσεις JUMBO Α.Ε.Ε. από την JUMBO TRADING LTD	8.477.344	543.135
Υποχρεώσεις JUMBO Α.Ε.Ε. προς την JUMBO TRADING LTD	-	-
	8.477.344	543.135
Απαιτήσεις JUMBO Α.Ε.Ε. από την JUMBO EC.B LTD	5.114.551	88.806
Υποχρεώσεις JUMBO Α.Ε.Ε. προς την JUMBO EC.B LTD	-	-
	5.114.551	88.806
Απαιτήσεις JUMBO Α.Ε.Ε. από την JUMBO EC.R SRL	12.642.590	4.411.100
Υποχρεώσεις JUMBO Α.Ε.Ε. προς την JUMBO EC.R SRL	20.708.461	-
	33.351.051	4.411.100

Απαιτήσεις JUMBO EC.R SRL από την JUMBO EC.B LTD	-	447.506
Υποχρεώσεις JUMBO EC.R SRL προς την JUMBO EC.B LTD	20.456	-
	20.456	447.506

Η εταιρεία ΤΑΝΟΣΙΡΙΑΝ ΑΕ είναι μέτοχος της μητρικής εταιρείας JUMBO ΑΕ. Μέλος της διοίκησης της ΤΑΝΟΣΙΡΙΑΝ ΑΕ είναι και μέλος της διοίκησης της μητρικής εταιρείας.

Οι πωλήσεις και οι αγορές εμπορευμάτων αφορούν είδη που εμπορεύεται η Μητρική δηλαδή παιχνίδια, βρεφικά είδη, είδη βιβλιοχαρτοπωλείου, είδη σπιτιού και εποχιακά είδη. Όλες οι συναλλαγές που περιγράφονται παραπάνω έχουν πραγματοποιηθεί υπό τους συνήθεις όρους της αγοράς. Επίσης, οι όροι που διέπουν τις συναλλαγές με τα ανωτέρω συνδεδεμένα μέρη είναι ισοδύναμοι με εκείνους που επικρατούν σε συναλλαγές σε καθαρά εμπορική βάση (μόνο εφόσον οι όροι αυτοί μπορούν να τεκμηριωθούν).

Εκτός από τις ανωτέρω συναλλαγές με συνδεδεμένα μέρη που αφορούν εταιρείες στην παρακάτω παράγραφο 7 παρουσιάζονται και οι συναλλαγές με λοιπά συνδεδεμένα μέρη (διευθυντικά στελέχη και μέλη Διοικητικού Συμβουλίου) .

7. Παροχές στη Διοίκηση

Οι παροχές προς τη Διοίκηση σε επίπεδο Ομίλου και Εταιρείας αναλύονται ως ακολούθως:

Συναλλαγές με διευθυντικά στελέχη και μέλη ΔΣ

Ποσά σε €	Ο ΟΜΙΛΟΣ	Η ΕΤΑΙΡΕΙΑ
	30/06/2015	30/06/2015
Μισθοί	957.310	462.866
Κόστος κοινωνικής ασφάλισης	79.314	33.439
Λοιπές αμοιβές και συναλλαγές μελών Δ.Σ.	1.160.626	1.134.967
Αποζημιώσεις λόγω εξόδου από την υπηρεσία	7.382	7.382
	2.204.632	1.638.655
Παροχές μετά τη λήξη της εργασίας:	30/06/2015	30/06/2015
Προγράμματα καθορισμένων παροχών		
Προγράμματα καθορισμένων εισφορών		
Παροχές λήξης της εργασίας	269.278	269.278
Πληρωμές με στοιχεία καθαρής θέσης	-	-
Σύνολο	269.278	269.278

Συναλλαγές με διευθυντικά στελέχη και μέλη ΔΣ

Ποσά σε €	Ο ΟΜΙΛΟΣ	Η ΕΤΑΙΡΕΙΑ
	30/06/2014	30/06/2014
Μισθοί	929.353	437.374
Κόστος κοινωνικής ασφάλισης	81.296	35.487
Λοιπές αμοιβές και συναλλαγές μελών Δ.Σ.	1.044.403	1.019.557
Αποζημιώσεις λόγω εξόδου από την υπηρεσία	8.025	8.025
	2.063.077	1.500.443

Παροχές μετά τη λήξη της εργασίας:	30/06/2014	30/06/2014
Προγράμματα καθορισμένων παροχών	-	-
Προγράμματα καθορισμένων εισφορών	-	-
Παροχές λήξης της εργασίας	261.896	261.896
	<hr/>	<hr/>
Πληρωμές με στοιχεία καθαρής θέσης	-	-
Σύνολο	261.896	261.896

Εγκρίθηκαν για τα πέντε (5) μέλη του Διοικητικού Συμβουλίου που δεν συνδέονται με σχέση εξαρτημένης εργασίας με την Εταιρεία, από την ετήσια τακτική γενική συνέλευση των μετόχων που έλαβε χώρα στις 17.10.2014 μικτές αμοιβές επί των κερδών, που πραγματοποιήθηκαν κατά τη χρήση 2013/2014 ποσού € 787.900,00. Οι ανωτέρω αμοιβές καταβλήθηκαν ολοσχερώς κατά τη χρήση 2014/2015.

Τα λοιπά μέλη του Διοικητικού Συμβουλίου και συγκεκριμένα η Διευθύνουσα Σύμβουλος και ο Αντιπρόεδρος και νομικός σύμβουλος της Εταιρείας έχοντας σύμβαση εξαρτημένης εργασίας (μισθωτοί) αμείβονται για τις υπηρεσίες τους αυτές με μηνιαίες αποδοχές, οι οποίες περιλαμβάνονται στα έξοδα διοίκησης της Εταιρείας. Το σύνολο των αποδοχών για τους ανωτέρω πλέον των εργοδοτικών εισφορών που αντιστοιχούν, κατά την χρήση 01/07/2014-30/06/2015 ανήλθε στο ποσό των € 578.465 με κατώτερες μηνιαίες αποδοχές € 10.720 και ανώτερες μηνιαίες αποδοχές € 20.862.

Σε ότι αφορά τις θυγατρικές εταιρείες οι αμοιβές μελών Διοικητικών Συμβουλίων και αμοιβές διευθυντικών στελεχών για την χρήση 1/07/2014-30/06/2015 ανήλθαν σε ποσό € 565.977 και περιλαμβάνονται στα έξοδα διοίκησης των εταιρειών.

Δεν έχουν χορηγηθεί δάνεια σε μέλη του Δ.Σ. ή σε λοιπά διευθυντικά στελέχη του Ομίλου (και τις οικογένειές τους) και δεν υπάρχουν απαιτήσεις και υποχρεώσεις σε μέλη του Δ.Σ. ή σε λοιπά διευθυντικά στελέχη του Ομίλου και στις οικογένειές τους.

8. Δικαστικές και Διαιτητικές Διαδικασίες

Δεν υπάρχουν δικαστικές διαφορές, των οποίων η τυχούσα αρνητική έκβαση θα έχει σημαντική επίπτωση στα οικονομικά αποτελέσματα του Ομίλου.

Ο Όμιλος έχει σχηματίσει πρόβλεψη για σημαντικές επίδικες ή υπό διαιτησία διαφορές δικαστικών ή διοικητικών οργάνων ύψους € 70.229, το ποσό αυτό αφορά εξολοκλήρου την Εταιρεία.

9. Αριθμός απασχολούμενου προσωπικού

Κατά την 30η Ιουνίου 2015 ο Όμιλος απασχολούσε 4.735 άτομα, εκ των οποίων 4.065 μόνιμο προσωπικό και 670 έκτακτο προσωπικό, ο δε μέσος όρος του προσωπικού για την κλειόμενη χρήση ήτοι από 01/07/2014 έως 30/06/2015 κυμάνθηκε στα 4.569 άτομα (3.974 μόνιμο προσωπικό και 595 άτομα έκτακτο προσωπικό). Η Μητρική κατά την 30η Ιουνίου 2015 απασχολούσε συνολικά 3.306 άτομα εκ των οποίων 2.974 μόνιμο προσωπικό και 332 έκτακτο προσωπικό, η Κυπριακή θυγατρική Jumbo Trading Ltd συνολικά 515 άτομα (239 μόνιμο και 276 έκτακτο προσωπικό), η θυγατρική στη Βουλγαρία 492 άτομα μόνιμο προσωπικό και η θυγατρική στη Ρουμανία 422 άτομα (360 μόνιμο και 62 έκτακτο προσωπικό).

Αντίστοιχα κατά 30η Ιουνίου 2014 ο Όμιλος απασχολούσε 4.098 άτομα, εκ των οποίων 3.767 μόνιμο προσωπικό και 331 έκτακτο προσωπικό, ο δε μέσος όρος του προσωπικού για την κλειόμενη χρήση ήτοι από 01/07/2013 έως 30/06/2014 κυμάνθηκε στα 4.129 άτομα (3.653 μόνιμο προσωπικό και 476 άτομα έκτακτο προσωπικό). Η Μητρική κατά την 30η Ιουνίου 2014 απασχολούσε συνολικά 3.077 άτομα εκ των οποίων 2.957 μόνιμο προσωπικό και 120 έκτακτο προσωπικό, η Κυπριακή θυγατρική Jumbo Trading Ltd συνολικά 407 άτομα (197 μόνιμο και 210 έκτακτο προσωπικό), η θυγατρική στη Βουλγαρία 472 άτομα μόνιμο προσωπικό και η θυγατρική στη Ρουμανία 142 άτομα μόνιμο προσωπικό.

10. Πρόταση διανομής μερίσματος χρήσης 2014-2015

Καθώς οι περιορισμοί κίνησης κεφαλαίων εκτιμάται ότι θα παραμείνουν ενεργοί για αρκετά μεγάλο χρονικό διάστημα και σε συνδυασμό με την αβέβαιη οικονομική κατάσταση και τη συνεχιζόμενη οικονομική ύφεση κρίνεται σκόπιμο να προταθεί προς της Τακτική Γενική Συνέλευση των μετόχων της εταιρείας η μη διανομή μερίσματος για την χρήση που έληξε στις 30.06.2015. Η μη διανομή μερίσματος από τα κέρδη της κλειόμενης χρήσης, τελεί υπό την έγκριση της προσεχούς Τακτικής Γενικής Συνέλευσης των μετόχων, στην οποία θα πρέπει να ληφθεί απόφαση με την απαραίτητη απαρτία και πλειοψηφία, όπως προβλέπεται από τις σχετικές διατάξεις του Κ.Ν. 2190/1920.

Όσον αφορά για τις θυγατρικές τα Διοικητικά Συμβούλια αυτών δεν πρότειναν μέρισμα στους μετόχους για τη χρήση που έληξε λόγω του συνεχιζόμενου αναπτυξιακού προγράμματος.

11. Σκοποί και πολιτικές διαχείρισης κινδύνων

Ο Όμιλος είναι εκτεθειμένος σε πολλαπλούς χρηματοοικονομικούς κινδύνους όπως ο κίνδυνος της αγοράς (διακυμάνσεις στις συναλλαγματικές ισοτιμίες, τα επιτόκια, οι τιμές της αγοράς κτλ), πιστωτικός κίνδυνος και κίνδυνος ρευστότητας. Το πρόγραμμα διαχείρισης κινδύνων του ομίλου στοχεύει στον περιορισμό της αρνητικής επίδρασης στα χρηματοοικονομικά αποτελέσματα του ομίλου που προκύπτει από την αδυναμία πρόβλεψης των χρηματοοικονομικών αγορών και τη διακύμανση στις μεταβλητές του κόστους και των πωλήσεων.

Η μη επίτευξη συμφωνίας μεταξύ της Ελληνικής Κυβέρνησης και των διεθνών θεσμικών αρχών μέχρι και την ημερομηνία λήξης της παράτασης του προγράμματος χρηματοδότησης της Ελλάδας (30/06/2015) οδήγησε στην Πράξη Νομοθετικού Περιεχομένου της 28/06/2015 με την οποία οι Ελληνικές τράπεζες τέθηκαν σε αργία ενώ ταυτόχρονα επιβλήθηκαν έλεγχοι στη κίνηση κεφαλαίων (capital controls) με απόφαση του Υπουργείου Οικονομικών. Με τη νέα Πράξη Νομοθετικού Περιεχομένου της 18/07/2015, αποφασίστηκε η παύση της τραπεζικής αργίας αλλά παραμένουν σε ισχύ, έστω και με διαφοροποιήσεις, οι περιορισμοί στην κίνηση των κεφαλαίων. Αναλυτική αναφορά γίνεται στις ενότητες Γ' «Διαχείριση Κινδύνων» και Δ' «Πληροφορίες για τις προοπτικές του Ομίλου και της Εταιρείας» της Ετήσιας Έκθεσης του Διοικητικού Συμβουλίου.

Η πολιτική διαχείρισης κινδύνων εφαρμόζεται από την Διοίκηση του Ομίλου. Η διαδικασία που ακολουθείται είναι η παρακάτω:

- Αξιολόγηση των κινδύνων που σχετίζονται με τις δραστηριότητες και τις λειτουργίες του Ομίλου,
- σχεδιασμός της μεθοδολογίας και επιλογή των κατάλληλων χρηματοοικονομικών προϊόντων για την μείωση των κινδύνων και
- εκτέλεση/εφαρμογή, σύμφωνα με τη διαδικασία που έχει εγκριθεί από τη διοίκηση, της διαδικασίας διαχείρισης κινδύνων.

Τα χρηματοοικονομικά μέσα του ομίλου αποτελούνται κυρίως από καταθέσεις σε τράπεζες, εμπορικούς χρεώστες και πιστωτές, μερίσματα πληρωτέα και υποχρεώσεις από δάνεια και χρηματοδοτικές μισθώσεις.

11.1 Συναλλαγματικός κίνδυνος

Ο Όμιλος δραστηριοποιείται σε διεθνές επίπεδο και συνεπώς είναι εκτεθειμένος σε κίνδυνο συναλλαγματικών ισοτιμιών που προκύπτουν κυρίως από το δολάριο των ΗΠΑ και σε Λέι Ρουμανίας (RON). Αυτό το είδος κινδύνου κυρίως προκύπτει από εμπορικές συναλλαγές στο συγκεκριμένο νόμισμα όπως επίσης και από καθαρές επενδύσεις σε οικονομικές οντότητες του εξωτερικού.

Ο παρακάτω πίνακας παρουσιάζει την ευαισθησία του αποτελέσματος της χρήσης καθώς και των ιδίων κεφαλαίων σε σχέση με τα χρηματοοικονομικά περιουσιακά στοιχεία και τις χρηματοοικονομικές υποχρεώσεις και τη συναλλαγματική ισοτιμία Ευρώ / Δολαρίου και Ευρώ / RON.

Τα χρηματοοικονομικά περιουσιακά στοιχεία και οι αντίστοιχες υποχρεώσεις σε ξένο νόμισμα, μετατρέπόμενες σε Ευρώ με την ισοτιμία κλεισίματος αναλύονται ως εξής για τον Όμιλο και την Εταιρεία:

Ποσά σε €	Ο ΟΜΙΛΟΣ		Η ΕΤΑΙΡΕΙΑ	
	30/6/2015		30/6/2015	
	US\$	RON	US\$	RON
Συναλλαγματικός κίνδυνος				
Ονομαστικά ποσά				
Χρηματοοικονομικά περιουσιακά στοιχεία	-	18.940.853	-	-
Χρηματοοικονομικές υποχρεώσεις	-	9.156.379	-	-
Βραχυχρόνια έκθεση	-	9.784.474	-	-
Χρηματοοικονομικά περιουσιακά στοιχεία	-	-	-	-
Χρηματοοικονομικές υποχρεώσεις	-	12.921.993	-	-
Μακροχρόνια έκθεση	-	(12.921.993)	-	-

Ποσά σε €	Ο ΟΜΙΛΟΣ		Η ΕΤΑΙΡΕΙΑ	
	30/6/2014		30/6/2014	
	US\$	RON	US\$	RON
Συναλλαγματικός κίνδυνος				
Ονομαστικά ποσά				
Χρηματοοικονομικά περιουσιακά στοιχεία	-	5.775.642	-	-
Χρηματοοικονομικές υποχρεώσεις	243.177	1.290.946	243.177	-
Βραχυχρόνια έκθεση	(243.177)	4.484.696	(243.177)	-
Χρηματοοικονομικά περιουσιακά στοιχεία	-	-	-	-
Χρηματοοικονομικές υποχρεώσεις	-	7.247	-	-
Μακροχρόνια έκθεση	-	(7.247)	-	-

Υποθέτουμε ότι πραγματοποιείται μία αλλαγή την 30^η Ιουνίου 2015 στη συναλλαγματική ισοτιμία Ευρώ / ξένου νομίσματος της τάξεως του 5%. (2014: 5%). Η ανάλυση ευαισθησίας βασίζεται στα χρηματοοικονομικά εργαλεία σε ξένο νόμισμα που κατέχει ο Όμιλος για κάθε περίοδο αναφοράς.

Ποσά σε €	Ο ΟΜΙΛΟΣ		Η ΕΤΑΙΡΕΙΑ	
	30/6/2015		30/6/2015	
	US\$		US\$	
	+5%	-5%	+5%	-5%
Αποτέλεσμα χρήσης	-	-	-	-
Καθαρή Θέση	-	-	-	-

Ποσά σε €	Ο ΟΜΙΛΟΣ		Η ΕΤΑΙΡΕΙΑ	
	30/6/2015		30/6/2015	
	RON		RON	
	+5%	-5%	+5%	-5%
Αποτέλεσμα χρήσης	(156.876)	156.876	-	-
Καθαρή Θέση	(156.876)	156.876	-	-

Ποσά σε €	Ο ΟΜΙΛΟΣ		Η ΕΤΑΙΡΕΙΑ	
	30/6/2014		30/6/2014	
	US\$		US\$	
	+5%	-5%	+5%	-5%
Αποτέλεσμα χρήσης	(12.159)	12.159	(12.159)	12.159
Καθαρή Θέση	(12.159)	12.159	(12.159)	12.159

Ποσά σε €	Ο ΟΜΙΛΟΣ		Η ΕΤΑΙΡΕΙΑ	
	30/6/2014		30/6/2014	
	RON		RON	
	+5%	-5%	+5%	-5%
Αποτέλεσμα χρήσης	223.872	(223.872)	-	-
Καθαρή Θέση	223.872	(223.872)	-	-

Η έκθεση του Ομίλου στο συναλλαγματικό κίνδυνο ποικίλλει κατά τη διάρκεια του έτους ανάλογα με τον όγκο των συναλλαγών σε ξένο νόμισμα. Εν τούτοις η ανωτέρω ανάλυση θεωρείται αντιπροσωπευτική της έκθεσης του ομίλου στο συναλλαγματικό κίνδυνο.

11.2 Ανάλυση ευαισθησίας κινδύνου επιτοκίου

Την 30η Ιουνίου 2015, η Εταιρεία είναι εκτεθειμένη στις μεταβολές της αγοράς του επιτοκίου όσον αφορά τον τραπεζικό δανεισμό της, τις συμβάσεις χρηματοδοτικής μίσθωσης, και τα διαθέσιμά της και ισοδύναμα διαθέσιμων τα οποία υπόκεινται σε μεταβλητό ποσοστό επιτοκίου.

Ο παρακάτω πίνακας παρουσιάζει την ευαισθησία του αποτελέσματος της χρήσης καθώς και των ιδίων κεφαλαίων σε μια λογική μεταβολή του επιτοκίου της τάξεως του +0,5% ή -0,5% (01/07/2013-30/06/2014: +/-0,5%). Οι αλλαγές στα επιτόκια εκτιμάται ότι κινούνται σε μία λογική βάση σε σχέση με τις πρόσφατες συνθήκες της αγοράς.

Ποσά σε €	Ο ΟΜΙΛΟΣ			
	1/7/2014 - 30/6/2015		1/7/2013 - 30/6/2014	
	+0,5%	-0,5%	+0,5%	-0,5%
Αποτέλεσμα χρήσης	605.107	(605.107)	945.598	(945.598)
Καθαρή Θέση	605.107	(605.107)	945.598	(945.598)

Ποσά σε €	Η ΕΤΑΙΡΕΙΑ			
	1/7/2014 - 30/6/2015		1/7/2013 - 30/6/2014	
	+0,5%	-0,5%	+0,5%	-0,5%
Αποτέλεσμα χρήσης	88.066	(88.066)	457.742	(457.742)
Καθαρή Θέση	88.066	(88.066)	457.742	(457.742)

11.3 Ανάλυση πιστωτικού κινδύνου

Η έκθεση του Ομίλου όσον αφορά τον πιστωτικό κίνδυνο περιορίζεται στα χρηματοοικονομικά περιουσιακά στοιχεία (μέσα) τα οποία αναλύονται στα κονδύλια της Κατάστασης Οικονομικής θέσης, «Λοιπές μακροπρόθεσμες απαιτήσεις» (σημ. 5.12), «Πελάτες και λοιπές εμπορικές» (σημ. 5.14), «Λοιπές απαιτήσεις» (σημ. 5.15), «Λοιπά κυκλοφορούντα στοιχεία ενεργητικού απαιτήσεις» (σημ. 5.16), «Μακροπρόθεσμες και βραχυπρόθεσμες δεσμευμένες τραπεζικές καταθέσεις» (σημ. 5.17), «Ταμειακά διαθέσιμα και ισοδύναμα» (σημ. 5.18) και στις επενδύσεις σε Ομόλογα (σημ. 5.11.2).

Ο Όμιλος ελέγχει διαρκώς τις απαιτήσεις του, είτε χωριστά είτε κατά ομάδα. Όπου είναι διαθέσιμες με λογικό κόστος, χρησιμοποιούνται εξωτερικές εκθέσεις ή αναλύσεις σχετικά με τους πελάτες. Η πολιτική του Ομίλου είναι να συνεργάζεται μόνο με αξιόπιστους πελάτες. Το μεγαλύτερο μέρος των πωλήσεων διενεργείται λιανικώς.

Η διοίκηση του Ομίλου θεωρεί ότι όλα τα χρηματοοικονομικά περιουσιακά στοιχεία με πιστωτικό κίνδυνο τα οποία δεν έχουν απομειωθεί σε προηγούμενες ημερομηνίες σύνταξης των οικονομικών καταστάσεων είναι υψηλής πιστωτικής ποιότητας, συμπεριλαμβανομένων και των οφειλομένων.

Κανένα από τα ανωτέρω χρηματοοικονομικά περιουσιακά στοιχεία του Ομίλου δεν έχει ασφαλιστεί με υποθήκη ή άλλη μορφή πιστωτικής ασφάλισης.

Για τους πελάτες και τις λοιπές εμπορικές απαιτήσεις, όπως και τις λοιπές απαιτήσεις ο Όμιλος δεν εκτίθεται σε σημαντικούς πιστωτικούς κινδύνους. Για την ελαχιστοποίηση του πιστωτικού κινδύνου σε διαθέσιμα και ταμειακά ισοδύναμα ο Όμιλος συναλλάσσεται μόνο με αναγνωρισμένα πιστωτικά ιδρύματα.

11.4 Ανάλυση κινδύνου ρευστότητας

Ο Όμιλος διαχειρίζεται τις ανάγκες ρευστότητας της με προσεκτική παρακολούθηση των χρεών των μακροπρόθεσμων χρηματοοικονομικών υποχρεώσεων καθώς επίσης και των πληρωμών που πραγματοποιούνται καθημερινά. Οι ανάγκες ρευστότητας παρακολουθούνται σε διάφορες χρονικές ζώνες, σε καθημερινή και εβδομαδιαία βάση.

Ο Όμιλος διασφαλίζει ότι υπάρχουν επαρκείς διαθέσιμες πιστωτικές διευκολύνσεις ώστε να είναι σε θέση να καλύπτει τις βραχυπρόθεσμες επιχειρηματικές ανάγκες, κατόπιν υπολογισμού των ταμειακών εισροών που προκύπτουν από τη λειτουργία του καθώς και των μετρητών και ισοδύναμων μετρητών τα οποία τηρεί. Τα κεφάλαια για τις μακροπρόθεσμες ανάγκες ρευστότητας εξασφαλίζονται πρόσθετα από ένα επαρκές ποσό δανειακών κεφαλαίων και την δυνατότητα να πωληθούν μακροπρόθεσμα χρηματοοικονομικά στοιχεία.

Η ληκτότητα των χρηματοοικονομικών υποχρεώσεων την 30η Ιουνίου 2015 για τον Όμιλο αναλύεται ως εξής:

Ποσά σε €	1/7/2014 - 30/6/2015			
	Βραχυπρόθεσμες		Μακροπρόθεσμες	
	εντός 6 μηνών	6 έως 12 μήνες	1 έως 5 έτη	μετά από 5 έτη
Μακροπρόθεσμος Τραπεζικός Δανεισμός	3.004.464	2.971.807	162.879.829	-
Βραχυπρόθεσμος Τραπεζικός Δανεισμός	2.877.527	-	-	-
Υποχρεώσεις χρηματοδοτικών μισθώσεων	-	-	-	-
Εμπορικές Υποχρεώσεις	47.759.086	3.646.944	-	-
Λοιπές υποχρεώσεις	28.078.559	141.290	12.950.465	-
Σύνολο	81.719.636	6.760.041	175.830.294	-

Η αντίστοιχη ληκτότητα των χρηματοοικονομικών υποχρεώσεων για την 30η Ιουνίου 2014 είχε ως εξής:

Ποσά σε €	1/7/2013 - 30/6/2014			
	Βραχυπρόθεσμες		Μακροπρόθεσμες	
	εντός 6 μηνών	6 έως 12 μήνες	1 έως 5 έτη	μετά από 5 έτη
Μακροπρόθεσμος Τραπεζικός Δανεισμός	3.265.336	3.212.096	170.927.474	-
Βραχυπρόθεσμος Τραπεζικός Δανεισμός	90.978	20.039.718	-	-
Υποχρεώσεις χρηματοδοτικών μισθώσεων	1.383.742	-	-	-
Εμπορικές Υποχρεώσεις	48.641.447	3.611.752	-	-
Λοιπές υποχρεώσεις	19.203.641	868.125	84.298	-
Σύνολο	72.585.144	27.731.691	171.011.772	-

Η ληκτότητα των χρηματοοικονομικών υποχρεώσεων την 30η Ιουνίου 2015 για την Εταιρεία αναλύεται ως εξής:

Ποσά σε €	1/7/2014 - 30/6/2015			
	Βραχυπρόθεσμες		Μακροπρόθεσμες	
	εντός 6 μηνών	6 έως 12 μήνες	1 έως 5 έτη	μετά από 5 έτη
Μακροπρόθεσμος Τραπεζικός Δανεισμός	3.004.464	2.971.807	162.879.829	-
Βραχυπρόθεσμος Τραπεζικός Δανεισμός	2.669.667	-	-	-
Υποχρεώσεις χρηματοδοτικών μισθώσεων	-	-	-	-
Εμπορικές Υποχρεώσεις	47.993.530	3.646.944	-	-
Λοιπές υποχρεώσεις	34.165.518	141.290	28.472	-
Σύνολο	87.833.179	6.760.041	162.908.301	-

Η αντίστοιχη ληκτότητα των χρηματοοικονομικών υποχρεώσεων για την 30η Ιουνίου 2014 είχε ως εξής:

Ποσά σε €	1/7/2013 - 30/6/2014			
	Βραχυπρόθεσμες		Μακροπρόθεσμες	
	εντός 6 μηνών	6 έως 12 μήνες	1 έως 5 έτη	μετά από 5 έτη
Μακροπρόθεσμος Τραπεζικός Δανεισμός	3.265.336	3.212.096	170.927.474	-
Βραχυπρόθεσμος Τραπεζικός Δανεισμός	90.978	20.039.718	-	-
Υποχρεώσεις χρηματοδοτικών μισθώσεων	1.383.742	-	-	-
Εμπορικές Υποχρεώσεις	47.875.189	3.611.752	-	-
Λοιπές υποχρεώσεις	15.299.123	868.125	77.051	-
Σύνολο	67.914.368	27.731.691	171.004.525	-

Οι ανωτέρω ημερομηνίες λήξης αντικατοπτρίζουν τις μικτές ταμειακές ροές οι οποίες ενδέχεται να διαφέρουν από τις λογιστικές αξίες των υποχρεώσεων κατά την ημερομηνία της κατάστασης οικονομικής θέσης.

Οι χρηματοοικονομικές υποχρεώσεις κατά την ημερομηνία των οικονομικών καταστάσεων έχουν ως εξής:

Χρηματοοικονομικές υποχρεώσεις

Ποσά σε €	Ο Όμιλος		Η Εταιρεία	
	30/06/2015	30/06/2014	30/06/2015	30/06/2014
Μακροπρόθεσμες υποχρεώσεις				
Δανεισμός	143.916.512	143.675.000	143.916.512	143.675.000
Σύνολο	143.916.512	143.675.000	143.916.512	143.675.000

Βραχυπρόθεσμες υποχρεώσεις

Μακροπρόθεσμες υποχρεώσεις πληρωτέες στην επόμενη χρήση	-	1.373.561	-	1.373.561
Βραχυπρόθεσμες δανειακές υποχρεώσεις	2.877.527	20.039.718	2.669.667	20.039.718
Προμηθευτές και λοιπές	51.143.674	49.774.814	51.378.448	49.031.628

υποχρεώσεις				
Λοιπές βραχυπρόθεσμες υποχρεώσεις	25.176.989	15.745.830	32.101.678	12.489.208
Σύνολο	79.198.190	86.933.923	86.149.793	82.934.115

12. Πολιτικές και διαδικασίες διαχείρισης κεφαλαίου

Οι στόχοι του Ομίλου όσον αφορά τη διαχείριση του κεφαλαίου είναι οι εξής:

- να εξασφαλίσει την ικανότητα του Ομίλου να συνεχίσει τη δραστηριότητα του (going-concern) και
- να εξασφαλίσει μια ικανοποιητική απόδοση στους μετόχους

τιμολογώντας προϊόντα και υπηρεσίες αναλογικά με το επίπεδο κινδύνου.

Ο Όμιλος παρακολουθεί το κεφάλαιο στη βάση του δείκτη δάνεια προς ίδια κεφάλαια. Ο δείκτης αυτός υπολογίζεται διαιρώντας τον καθαρό δανεισμό με τα ίδια κεφάλαια. Ο καθαρός δανεισμός υπολογίζεται ως το σύνολο του δανεισμού όπως εμφανίζεται στην κατάσταση οικονομικής θέσης μείον τα ταμειακά διαθέσιμα και ισοδύναμα. Τα ίδια κεφάλαια αποτελούνται από όλα τα στοιχεία των ιδίων κεφαλαίων όπως εμφανίζονται στην κατάσταση οικονομικής θέσης. Ο δείκτης αυτός για τις χρήσεις 2014-2015 και 2013-2014 αναλύεται ως εξής:

	Ο ΟΜΙΛΟΣ	
Ποσά σε €	30/6/2015	30/6/2014
Σύνολο δανεισμού	146.794.039	165.088.279
Μείον: Ταμειακά διαθέσιμα και ταμειακά ισοδύναμα	298.918.408	287.567.276
Καθαρός δανεισμός	(152.124.369)	(122.478.997)
	30/6/2015	30/06/2014
Σύνολο Ιδίων Κεφαλαίων	797.208.547	744.510.358
Μείον: Δάνεια μειωμένης εξασφάλισης	-	-
Προσαρμοσμένα ίδια κεφάλαια	797.208.547	744.510.358
Δείκτης δανείων προς Ίδια Κεφάλαια	-19,08%	-16,45%
	Η ΕΤΑΙΡΕΙΑ	
Ποσά σε €	30/6/2015	30/6/2014
Σύνολο δανεισμού	146.586.179	165.088.279
Μείον: Ταμειακά διαθέσιμα και ταμειακά ισοδύναμα	169.893.073	195.373.828
Καθαρός δανεισμός	(23.306.894)	(30.285.549)
	30/6/2015	30/06/2014
Σύνολο Ιδίων Κεφαλαίων	633.415.732	608.236.785
Μείον: Δάνεια μειωμένης εξασφάλισης	-	-
Προσαρμοσμένα ίδια κεφάλαια	633.415.732	608.236.785
Δείκτης δανείων προς Ίδια Κεφάλαια	-3,68%	-4,98%

Κατά την κλειόμενη χρήση τα ταμειακά διαθέσιμα του Ομίλου ήταν ανώτερα του συνολικού ποσού των δανειακών υποχρεώσεων του, κατά το ποσό των 152,12 εκατ. ευρώ με συνέπεια ο δείκτης δανείων προς ίδια Κεφάλαια να καταστεί αρνητικός.

Ο Όμιλος διαχειρίζεται την κεφαλαιακή διάρθρωση και κάνει τις προσαρμογές κατά το χρόνο που η οικονομική κατάσταση και τα χαρακτηριστικά των κινδύνων των υπαρχόντων περιουσιακών στοιχείων αλλάζουν. Η Εταιρεία έχει τιμήσει τις συμβατικές υποχρεώσεις της, συμπεριλαμβανομένης και της διατήρησης της ορθολογικότητας της κεφαλαιακής δομής.

13. Γεγονότα μετά την ημερομηνία της Κατάστασης Οικονομικής Θέσης

Η μη επίτευξη συμφωνίας μεταξύ της Ελληνικής Κυβέρνησης και των διεθνών θεσμικών αρχών μέχρι και την ημερομηνία λήξης της παράτασης του προγράμματος χρηματοδότησης της Ελλάδας (30/06/2015) οδήγησε στην Πράξη Νομοθετικού Περιεχομένου της 28/06/2015 με την οποία οι Ελληνικές τράπεζες τέθηκαν σε αργία ενώ ταυτόχρονα επιβλήθηκαν έλεγχοι στη κίνηση κεφαλαίων (capital controls) με απόφαση του Υπουργείου Οικονομικών. Με τη νέα Πράξη Νομοθετικού Περιεχομένου της 18/07/2015, αποφασίστηκε η παύση της τραπεζικής αργίας αλλά παραμένουν σε ισχύ, έστω και με διαφοροποιήσεις, οι περιορισμοί στην κίνηση των κεφαλαίων. Την 14/08/2015 το Ελληνικό Κοινοβούλιο ενέκρινε την κύρωση του σχεδίου σύμβασης οικονομικής ενίσχυσης της Ελλάδας από τον Ευρωπαϊκό Μηχανισμό Σταθερότητας και ρυθμίσεις για την υλοποίηση της συμφωνίας χρηματοδότησης, ενώ στη συνέχεια η Ελληνική Κυβέρνηση παραιτήθηκε και διενεργήθηκαν εκλογές στις 20/09/2015.

Η Διοίκηση του Ομίλου μετά και από την εμπειρία της επιβολής περιορισμού κεφαλαίων στην Κύπρο είχε προετοιμαστεί λάβει τα αναγκαία μέτρα ώστε να αντιμετωπίσει με επάρκεια τις επιπτώσεις από την επιβολή περιορισμού κεφαλαίων στην Ελλάδα. Συγκεκριμένα:

- α) ο Όμιλος διέθετε επαρκή αποθέματα για την αδιάκοπη τροφοδοσία των καταστημάτων του,
- β) η Εταιρεία καθώς και οι θυγατρικές της ήταν επαρκώς κεφαλαιοποιημένες, χωρίς προβλήματα ρευστότητας και με τα ταμειακά διαθέσιμα να υπερβαίνουν τις δανειακές υποχρεώσεις,
- γ) ο Όμιλος έχει σημαντική παρουσία στην Ελλάδα ωστόσο λόγω της εξωστρέφειας του το 27% των εσόδων του αφορά τη δραστηριότητά του σε άλλες χώρες. Σε συνδυασμό με τις υπάρχουσες προβλέψεις για την εκτέλεση των εισαγωγών υπερκαλύπτονται οι ανάγκες του Ομίλου.

Με βάση την γενικότερη αξιολόγηση που έγινε, η Διοίκηση του Ομίλου έχει συμπεράνει ότι δεν απαιτείται να αναγνωριστούν προβλέψεις ή χρεώσεις απομείωσης για τη χρήση που έληξε στις 30 Ιουνίου 2015.

Η Διοίκηση του Ομίλου εκτιμά διαρκώς την κατάσταση και τις πιθανές επιπτώσεις, και λαμβάνει όλα τα αναγκαία μέτρα για τη διατήρηση της βιωσιμότητας του Ομίλου, την ελαχιστοποίηση τυχόν επιπτώσεων στις δραστηριότητες του Ομίλου και την επέκταση των εργασιών του στο παρόν επιχειρηματικό και οικονομικό περιβάλλον. Παρόλα αυτά όμως θα πρέπει να σημειωθεί ότι η βιωσιμότητα της εταιρείας είναι άρρηκτα συνδεδεμένη με την βιωσιμότητα της χώρας, στην προσπάθειά της για ανασυγκρότηση μέσα στο Ευρωπαϊκό περιβάλλον.

Με βάση τις διατάξεις του Νόμου 4334/2015 που δημοσιεύτηκε την 16/07/2015, ο συντελεστής φόρου εισοδήματος των νομικών προσώπων στην Ελλάδα, για κέρδη που προκύπτουν στα φορολογικά έτη που αρχίζουν από την 01/01/2015 και μετά, αυξάνεται από 26% σε 29%. Εάν ο νέος φορολογικός συντελεστής είχε χρησιμοποιηθεί για τον υπολογισμό του αναβαλλόμενου φόρου εισοδήματος που προκύπτει από τις προσωρινές διαφορές μεταξύ της λογιστικής και φορολογικής βάσης των στοιχείων του ενεργητικού και των υποχρεώσεων για τη χρήση που έληξε 30/6/2015 θα επέφερε ζημιά στα Ίδια Κεφάλαια του Ομίλου και της Εταιρείας που θα ανερχόταν σε ευρώ 802.029 (ευρώ 856.093 έξοδο στη κατάσταση αποτελεσμάτων χρήσης και ευρώ 54.064 έσοδο στη κατάσταση συνολικών εσόδων).

Δεν υπάρχουν άλλα μεταγενέστερα των οικονομικών καταστάσεων γεγονότα τα οποία να αφορούν είτε τον Όμιλο είτε την Εταιρεία, στα οποία επιβάλλεται αναφορά από τα Διεθνή Πρότυπα Χρηματοοικονομικής Αναφοράς (ΔΠΧΑ).

Μοσχάτο, 25 Σεπτεμβρίου 2015

Οι υπεύθυνοι για τις Οικονομικές Καταστάσεις

Ο Πρόεδρος του Δ.Σ.

Διευθύνουσα
Σύμβουλος

Ο Αντιπρόεδρος Δ.Σ.

Ο Λογιστής

Απόστολος -Ευάγγελος Βακάκης
του Γεωργίου
Α.Δ.Τ. ΑΜ 052833/2014

Καλλιόπη Βερναδάκη
του Εμμ.
Α.Δ.Τ. Φ 099860/2001

Ιωάννης Οικονόμου
του Χρήστου
Α.Δ.Τ. Χ156531/2002

Παναγιώτης Ξηρός του
Κων/νου
Α.Δ.Τ. Λ 370348/1977-
Αρ.Αδείας 0018111 Α' Τάξης

V. Διαδικτυακός τόπος ανάρτησης των Εταιρικών και Ενοποιημένων Οικονομικών Καταστάσεων και των Οικονομικών καταστάσεων των θυγατρικών

Οι ετήσιες οικονομικές καταστάσεις της Εταιρείας σε ενοποιημένη και μη βάση, η έκθεση Ελέγχου των Ορκωτών Ελεγκτών Λογιστών και η Έκθεση διαχείρισης του Διοικητικού Συμβουλίου είναι καταχωρημένες στο διαδίκτυο στη διεύθυνση www.jumbo.gr

Οι οικονομικές καταστάσεις των ενοποιούμενων εταιρειών είναι καταχωρημένες στο διαδίκτυο στη διεύθυνση www.jumbo.gr



VI. Συνοπτικά Ετήσια Οικονομικά στοιχεία και πληροφορίες για τη χρήση 01/07/2014-30/06/2015

JUMBO ΑΝΩΝΥΜΗ ΕΜΠΟΡΙΚΗ ΕΤΑΙΡΕΙΑ						
ΑΡ.Μ.Α.Ε. 7450 04/8/84/04 Γ.Ε.ΜΗ 12145370000 Κόρυφο 7 και 7bis, Μόχθος Αιτίας ΣΤΟΥΒΑ ΚΑΙ ΠΛΗΡΟΦΟΡΙΕΣ ΧΡΗΣΗΣ ΑΠΟ 1 ΙΟΥΝΙΟΥ 2014 ΕΩΣ 30 ΙΟΥΝΙΟΥ 2015 (Διασκευασμένα βάσει του Κ.Ν. 2190/20, άρθρο 135, για επιχειρήσεις που αντιστοιχούν σε οικονομικές καταστάσεις ενσωματωμένες και μη, κατά το Δ.Α.Π.)						
Τα παρακάτω στοιχεία και πληροφορίες, που προκύπτουν από τις Οικονομικές Καταστάσεις, αναφέρονται σε μία χρήση ενσωματωμένη με τις αποκαλύπτεται της JUMBO Α.Ε.Ε. και του Ομίλου ενσωματωμένη με τις αποκαλύπτεται των ανώνυμων, πριν προβεί σε οποιαδήποτε επανεξέταση (αυτή ή άλλη αναζήτηση) με τον ελεγκτή, να αναφέρει στη θεώρησή του θετικούς και αρνητικούς, όπως αναφέρονται οι Οικονομικοί, ή οι πληροφορίες που προκύπτουν ή να διεκρίνει λογιστικά Πρόβλημα καθώς και ή έκθεση ελέγχου που νόμιμα εκδίδει.						
ΣΤΟΙΧΙΑ ΤΗΣ ΕΠΙΧΕΙΡΗΣΗΣ						
Αρμόδια Υπηρεσία: Διεύθυνση Διαδίκτυου: Ηλεκτρονική Έγκριση από το Δ.Σ των επίσημων οικονομικών καταστάσεων: Μόχθος Αιτίας: Ελεγκτική Επιτροπή: Τύπος έκθεσης ελέγχου (ελεύθερη):	Υπηρεσία: Υπηρεσία Διαδίκτυου και Πληροφορικής, 7 και 7bis, Μόχθος Αιτίας Διεύθυνση Διαδίκτυου: Υπηρεσία Διαδίκτυου και Πληροφορικής Ηλεκτρονική Έγκριση από το Δ.Σ των επίσημων οικονομικών καταστάσεων: Υπηρεσία Διαδίκτυου και Πληροφορικής Μόχθος Αιτίας: Υπηρεσία Διαδίκτυου και Πληροφορικής Ελεγκτική Επιτροπή: Αρμόδια Υπηρεσία (Α.Μ.Σ.Ε.Α. 12621) Τύπος έκθεσης ελέγχου (ελεύθερη): Γνωμά χωρίς επιφύλαξη					
ΣΤΟΙΧΙΑ ΚΑΤΑΣΤΑΣΗΣ ΟΙΚΟΝΟΜΙΚΗΣ ΘΕΣΗΣ (ενσωματωμένη και μη ενσωματωμένη) ποσά εκφρασμένα σε €						
	Ο ΟΜΙΛΟΣ		ΕΤΑΙΡΕΙΑ			
	30/06/2015	30/06/2014	30/06/2015	30/06/2014		
ΕΠΙΧΕΙΡΗΤΙΚΟ						
Επιχειρησιακό αποτέλεσμα ανά καινή τμήμα στοιχεία	497.891.150	445.854.905	289.382.423	294.326.698		
Επιτυχία σε κέρδη	6.118.721	6.501.891	6.118.721	6.501.891		
Ασπίδα μη κερδοφόρα Περιστατικά στοιχεία	29.829.529	30.074.190	194.577.299	163.181.598		
Αποζημίωση	197.792.010	186.170.553	172.697.801	166.012.254		
Αποζημίωση από πώληση	155.548.511	30.700.007	41.349.395	35.276.952		
Ασπίδα κερδοφόρα Περιστατικά στοιχεία	343.899.637	334.629.815	208.967.628	233.676.907		
ΣΥΝΟΛΟ ΕΠΙΧΕΙΡΗΤΙΚΟ	1.090.327.296	1.033.897.011	913.480.227	899.274.736		
ΙΔΙΑ ΚΕΦΑΛΑΙΑ ΚΑΙ ΥΠΟΧΡΕΩΣΕΙΣ						
Μετοχικό κεφάλαιο	161.911.113	161.911.113	161.911.113	161.911.113		
Ασπίδα κερδοφόρα	635.267.434	582.599.345	471.504.619	446.325.672		
Σύνολο ιδίων κεφαλαίων (ισοτιμωμένων μέρη) (α)	797.208.547	744.510.368	633.415.732	608.236.786		
Μεταρρυθμισμένες Οικονομικές υποχρεώσεις	107.049.144	143.075.000	143.075.000	143.075.000		
Προβλεψές / Ασπίδα, μεταρρυθμισμένες υποχρεώσεις	25.720.528	12.432.815	12.724.426	12.395.655		
Βραχυπρόθεσμες Δανειακές υποχρεώσεις	2.877.527	20.039.718	2.669.667	20.039.718		
Λογικές Εργαστηριακές υποχρεώσεις	131.694.144	113.279.120	120.753.690	104.887.590		
Σύνολο υποχρεώσεων (β)	296.421.663	288.426.663	296.649.696	291.037.963		
ΣΥΝΟΛΟ ΙΔΙΩΝ ΚΕΦΑΛΑΙΩΝ ΚΑΙ ΥΠΟΧΡΕΩΣΕΩΝ (γ) *	1.090.327.296	1.033.897.011	913.480.227	899.274.736		
ΓΡΩΣΤΑ ΣΤΟΙΧΙΑ ΚΑΙ ΠΛΗΡΟΦΟΡΙΕΣ						
Αναφορά στην «ΕΤΑΙΡΕΙΑ» ή «JUMBO Α.Ε.Ε.» περιλαμβάνονται, εκτός αν τα περιγράψει διαφορετικά τα στοιχεία, τον Όμιλο «JUMBO» και τις τμήματες αποκαλύπτει.						
1. Στο ανάλογο Οικονομικό κατάσταση είναι η λογιστική χρήση που πραγματοποιήθηκε την προηγούμενη χρήση 2013-2014 (01/07/2013-30/06/2014) με εξαίρεση τα νέα ενσωματωμένα λογιστικά πρότυπα και διατάξεις που αναφέρονται στη σημείωση 3 των Οικονομικών καταστάσεων και στον ελεγκτή στην Ομάδα των εταιρειών έκθεση της 30/06/2015. Οι μόνες αλλαγές σε στοιχεία είναι η χρήση του μέθοδο της ελέγχου της ενσωματωμένης και μη ενσωματωμένης λογιστικής (αυτή ή άλλη αναζήτηση) με τον ελεγκτή, να αναφέρει στη θεώρησή του θετικούς και αρνητικούς, όπως αναφέρονται οι Οικονομικοί, ή οι πληροφορίες που προκύπτουν ή να διεκρίνει λογιστικά Πρόβλημα καθώς και ή έκθεση ελέγχου που νόμιμα εκδίδει.						
2. Στις ετήσιες οικονομικές καταστάσεις που καταρτίστηκαν σύμφωνα με τα πρότυπα της Ελληνικής Λογιστικής και των Ελληνικών Λογιστικών Κανόνων, οι οποίες είναι οι ίδιες με τις προηγούμενες, εκτός από τις αλλαγές που αναφέρονται στην προηγούμενη χρήση. Τα στοιχεία αναφέρονται σε ευρώ, εκτός αν αναφέρεται διαφορετικά.						
3. Η χρήση της 30/06/2015 ως ημερομηνία κλεισίματος είναι η ίδια με την ημερομηνία κλεισίματος της προηγούμενης χρήσης. Τα στοιχεία αναφέρονται σε ευρώ, εκτός αν αναφέρεται διαφορετικά.						
4. Άλλα στοιχεία αναφέρονται σε ευρώ, εκτός αν αναφέρεται διαφορετικά.						
	30/06/2015		30/06/2014			
Ομιλία	3.266	3.767	-	-		
Μετοχή	1.266	1.266	-	-		
Σύνολο	4.532	5.033	-	-		
	30/06/2015		30/06/2014			
Επιταγή	1.266	1.266	-	-		
Πιστογράμμο	1.266	1.266	-	-		
Σύνολο	2.532	2.532	-	-		
5. Δεν υπάρχουν θετικές διαφορές, μη επηρεάζουν τη χρησιμότητα ή έχουν επηρεάσει σημαντικά τα οικονομικά αποτελέσματα του Ομίλου και της Εταιρείας.						
6. Το ποσό της οικονομικής πρόβλεψης που δεν διαφέρει, με εξαίρεση τις νέες οικονομικές, ή τις νέες.						
	Παράσταση ποσών εκφρασμένα σε €		Ομιλία		Επιταγή	
Προβλεψές για επένδυση σε επίθετα κεφάλαια	-	70.228	70.228	-	-	-
Προβλεψές για επένδυση σε επίθετα κεφάλαια	-	164.202	164.202	-	-	-
Προβλεψές για επένδυση σε επίθετα κεφάλαια	-	29.750	29.750	-	-	-
Σύνολο	-	264.180	264.180	-	-	-
7. Οι οικονομικές καταστάσεις της Εταιρείας και των θυγατρικών της, αναφέρονται στη σημείωση 3.24 των Οικονομικών καταστάσεων.						
8. Ποσά ετών και κέρδη, διαχωρίζονται στην έκθεση της χρησιμότητας, μέρη, και τα αποτελέσματα από τις υποχρεώσεις και τα αποτελέσματα στη μείωση της κερδοφορίας, που έχουν προκύψει από οικονομικές ή μη οικονομικές ή από άλλους λόγους. Τα ποσά είναι ποσά σε ευρώ.						
	Ποσά εκφρασμένα σε €		Ομιλία		Επιταγή	
Επιταγή	-	-	1.266	-	1.266	-
Επιταγή	-	-	1.266	-	1.266	-
Επιταγή	-	-	1.266	-	1.266	-
Επιταγή	-	-	1.266	-	1.266	-
Σύνολο	-	-	4.532	-	4.532	-
9. Οι εταιρείες του Ομίλου με επίσημο οικονομικό κατάσταση, όπως αναφέρεται, είναι οι εξής:						
10. Οι οικονομικές καταστάσεις που περιλαμβάνονται στη σημείωση 4.2 των Οικονομικών καταστάσεων, αναφέρονται στην Ομάδα των εταιρειών.						
11. Δεν υπάρχουν μεταβολές της μετοχής, εκτός από τις οποίες αναφέρονται στην έκθεση της χρησιμότητας, μέρη, και τη χρήση 01/07/2014-30/06/2015.						
12. Στις 28 Αυγούστου 2014, αποκτήθηκε η χρήση του μετοχικού κεφαλαίου της Τριτοβάθμιας Χρηματιστηριακής Εταιρείας Α.Ε. (Τ.Χ.Ε.Α.) με την επωνυμία της Α.Ε. και η JUMBO TRADING LTD. πραγματοποιήθηκε στην Ομάδα των εταιρειών της Τριτοβάθμιας Χρηματιστηριακής Εταιρείας Α.Ε. (Τ.Χ.Ε.Α.) με την επωνυμία της Α.Ε. και η JUMBO TRADING LTD. πραγματοποιήθηκε στην Ομάδα των εταιρειών της Τριτοβάθμιας Χρηματιστηριακής Εταιρείας Α.Ε. (Τ.Χ.Ε.Α.) με την επωνυμία της Α.Ε.						
13. Η χρήση της 30/06/2015 ως ημερομηνία κλεισίματος είναι η ίδια με την ημερομηνία κλεισίματος της προηγούμενης χρήσης. Τα στοιχεία αναφέρονται σε ευρώ, εκτός αν αναφέρεται διαφορετικά.						
14. Η Εταιρεία Τριτοβάθμια Χρηματιστηριακή Α.Ε. με την επωνυμία της Τριτοβάθμιας Χρηματιστηριακής Εταιρείας Α.Ε. (Τ.Χ.Ε.Α.) με την επωνυμία της Α.Ε. και η JUMBO TRADING LTD. πραγματοποιήθηκε στην Ομάδα των εταιρειών της Τριτοβάθμιας Χρηματιστηριακής Εταιρείας Α.Ε. (Τ.Χ.Ε.Α.) με την επωνυμία της Α.Ε.						
15. Η Εταιρεία Τριτοβάθμια Χρηματιστηριακή Α.Ε. με την επωνυμία της Τριτοβάθμιας Χρηματιστηριακής Εταιρείας Α.Ε. (Τ.Χ.Ε.Α.) με την επωνυμία της Α.Ε. και η JUMBO TRADING LTD. πραγματοποιήθηκε στην Ομάδα των εταιρειών της Τριτοβάθμιας Χρηματιστηριακής Εταιρείας Α.Ε. (Τ.Χ.Ε.Α.) με την επωνυμία της Α.Ε.						
16. Τα κέρδη (χρήση) από τη χρήση 01/07/2014-30/06/2015, αναφέρονται στην Ομάδα των εταιρειών, εκτός από τις οποίες αναφέρονται στην Ομάδα των εταιρειών.						
17. Τα κέρδη (χρήση) από τη χρήση 01/07/2014-30/06/2015, αναφέρονται στην Ομάδα των εταιρειών, εκτός από τις οποίες αναφέρονται στην Ομάδα των εταιρειών.						
18. Η Εταιρεία Τριτοβάθμια Χρηματιστηριακή Α.Ε. με την επωνυμία της Τριτοβάθμιας Χρηματιστηριακής Εταιρείας Α.Ε. (Τ.Χ.Ε.Α.) με την επωνυμία της Α.Ε. και η JUMBO TRADING LTD. πραγματοποιήθηκε στην Ομάδα των εταιρειών της Τριτοβάθμιας Χρηματιστηριακής Εταιρείας Α.Ε. (Τ.Χ.Ε.Α.) με την επωνυμία της Α.Ε.						
19. Στις 12/03/2015, η «JUMBO TRADING LTD» επήλθε να 100% των μετοχών της Τριτοβάθμιας Χρηματιστηριακής Εταιρείας Α.Ε. (Τ.Χ.Ε.Α.) με την επωνυμία της Α.Ε. και η JUMBO TRADING LTD. πραγματοποιήθηκε στην Ομάδα των εταιρειών της Τριτοβάθμιας Χρηματιστηριακής Εταιρείας Α.Ε. (Τ.Χ.Ε.Α.) με την επωνυμία της Α.Ε.						
20. Τα οικονομικά αποτελέσματα που αναφέρονται στην Ομάδα των εταιρειών, εκτός από τις οποίες αναφέρονται στην Ομάδα των εταιρειών.						
21. Στις 12/03/2015, η «JUMBO TRADING LTD» επήλθε να 100% των μετοχών της Τριτοβάθμιας Χρηματιστηριακής Εταιρείας Α.Ε. (Τ.Χ.Ε.Α.) με την επωνυμία της Α.Ε. και η JUMBO TRADING LTD. πραγματοποιήθηκε στην Ομάδα των εταιρειών της Τριτοβάθμιας Χρηματιστηριακής Εταιρείας Α.Ε. (Τ.Χ.Ε.Α.) με την επωνυμία της Α.Ε.						
22. Την 01/07/2015, η «JUMBO TRADING LTD» επήλθε να 100% των μετοχών της Τριτοβάθμιας Χρηματιστηριακής Εταιρείας Α.Ε. (Τ.Χ.Ε.Α.) με την επωνυμία της Α.Ε.						