

«JUMBO Α.Ε.Ε»
ΟΜΙΛΟΣ ΕΠΙΧΕΙΡΗΣΕΩΝ



ΑΡ. Μ.Α.Ε: 7650/06/Β/86/04- Γ.Ε.ΜΗ 121653960000
ΚΥΠΡΟΥ 9 & ΥΔΡΑΣ, ΜΟΣΧΑΤΟ ΑΤΤΙΚΗΣ

**ΕΤΗΣΙΑ ΟΙΚΟΝΟΜΙΚΗ ΕΚΘΕΣΗ
ΓΙΑ ΤΗΝ ΟΙΚΟΝΟΜΙΚΗ ΧΡΗΣΗ 2012/2013
(01.07.2012 – 30.06.2013)**

ΒΑΣΕΙ ΤΟΥ ΑΡΘΡΟΥ 4 ΤΟΥ Ν. 3556/2007

Π Ε Ρ Ι Ε Χ Ο Μ Ε Ν Α

I.	Δηλώσεις των Μελών του Διοικητικού Συμβουλίου (σύμφωνα με το Ν. 3556/2007)	4
II.	Έκθεση Ελέγχου ανεξάρτητου Ορκωτού Ελεγκτή Λογιστή	5
III.	Ετήσια Έκθεση του Διοικητικού Συμβουλίου	7
IV.	Ετήσιες Οικονομικές Καταστάσεις	32
A.	ΚΑΤΑΣΤΑΣΗ ΛΟΓΑΡΙΑΣΜΟΥ ΑΠΟΤΕΛΕΣΜΑΤΩΝ	33
B.	ΚΑΤΑΣΤΑΣΗ ΣΥΝΟΛΙΚΩΝ ΕΣΟΔΩΝ	34
Γ.	ΚΑΤΑΣΤΑΣΗ ΟΙΚΟΝΟΜΙΚΗΣ ΘΕΣΗΣ.....	35
Δ.	ΕΝΟΠΟΙΗΜΕΝΗ ΚΑΤΑΣΤΑΣΗ ΜΕΤΑΒΟΛΩΝ ΙΔΙΩΝ ΚΕΦΑΛΑΙΩΝ	36
Ε.	ΚΑΤΑΣΤΑΣΗ ΜΕΤΑΒΟΛΩΝ ΙΔΙΩΝ ΚΕΦΑΛΑΙΩΝ ΜΗΤΡΙΚΗΣ ΕΤΑΙΡΕΙΑΣ	37
ΣΤ.	ΚΑΤΑΣΤΑΣΗ ΤΑΜΕΙΑΚΩΝ ΡΟΩΝ	38
Z.	ΣΗΜΕΙΩΣΕΙΣ ΕΠΙ ΤΩΝ ΕΤΗΣΙΩΝ ΕΤΑΙΡΙΚΩΝ ΚΑΙ ΕΝΟΠΟΙΗΜΕΝΩΝ ΟΙΚΟΝΟΜΙΚΩΝ ΚΑΤΑΣΤΑΣΕΩΝ ΤΗΣ 30ΗΣ ΙΟΥΝΙΟΥ 2013.....	39
1.	Πληροφορίες	39
2.	Φύση δραστηριοτήτων.....	39
3.	Πλαίσιο κατάρτισης των Οικονομικών Καταστάσεων.....	40
3.1	Αλλαγές σε Λογιστικές Αρχές.....	40
3.1.1	Ανασκόπηση Μεταβολών	40
3.1.2	Αλλαγές σε Λογιστικές Αρχές	40
3.1.3	Πρότυπα, τροποποιήσεις και διερμηνείες σε ήδη υπάρχοντα πρότυπα τα οποία δεν έχουν ακόμα τεθεί σε ισχύ και δεν έχουν υιοθετηθεί ή δεν έχουν εφαρμογή στον όμιλό.	41
3.2	Σημαντικές λογιστικές κρίσεις, εκτιμήσεις και υποθέσεις.....	44
4.	Κύριες λογιστικές αρχές.....	46
4.1	Οικονομικές πληροφορίες κατά τομέα.....	46
4.2	Βάση ενοποίησης	46
4.3	Δομή του Ομίλου.....	47
4.4	Νόμισμα λειτουργίας, παρουσίασης και μετατροπή ξένων νομισμάτων.....	49
4.5	Ενσώματες ακινητοποιήσεις	49
4.6	Επενδύσεις σε Ακίνητα	50
4.7	Μειώσεις της αξίας περιουσιακών στοιχείων	50
4.8	Χρηματοοικονομικά μέσα.....	50
4.9	Αποθέματα	51
4.10	Εμπορικές απαιτήσεις	52
4.11	Ταμειακά διαθέσιμα και ισοδύναμα ταμειακών διαθεσίμων.....	52
4.12	Ίδια Κεφάλαια	52
4.13	Χρηματοοικονομικές Υποχρεώσεις.....	52
4.14	Δανειακές υποχρεώσεις	52
4.15	Μετατρέψιμα ομολογιακά δάνεια.....	53
4.16	Φορολογία εισοδήματος & αναβαλλόμενοι φόροι.....	53
4.17	Παροχές προς το προσωπικό	54
4.18	Προβλέψεις και ενδεχόμενες υποχρεώσεις/απαιτήσεις	55
4.19	Μισθώσεις.....	55
4.20	Αναγνώριση εσόδων και εξόδων	56
4.21	Διανομή μερισμάτων	56
5.	Σημειώσεις επί των Οικονομικών Καταστάσεων.....	57
5.1	Οικονομική πληροφόρηση κατά τομέα.....	57

5.2	Κόστος πωληθέντων	59
5.3	Έξοδα διάθεσης / διοίκησης	60
5.4	Λοιπά έσοδα και λοιπά έξοδα εκμετάλλευσης	60
5.5	Χρηματοοικονομικά έσοδα / έξοδα και λοιπά χρηματοοικονομικά αποτελέσματα.....	61
5.6	Φόρος εισοδήματος	61
5.7	Κέρδη ανά μετοχή	62
5.8	Ενσώματες ακινητοποιήσεις	63
5.9	Επενδύσεις σε ακίνητα (εκμισθώσεις ακινήτων)	67
5.10	Επενδύσεις σε συνδεδεμένες επιχειρήσεις	68
5.11	Χρηματοοικονομικά μέσα ανά κατηγορία	69
5.11.1	Διαθέσιμα προς πώληση χρηματοοικονομικά μέσα.....	71
5.11.2	Αξιόγραφα για εμπορικούς σκοπούς – Παράγωγα χρηματοοικονομικά μέσα	72
5.11.3	Εύλογη αξία χρηματοοικονομικών μέσων	72
5.12	Λοιπές μακροπρόθεσμες απαιτήσεις	73
5.13	Αποθέματα	73
5.14	Πελάτες και λοιπές εμπορικές απαιτήσεις	74
5.15	Λοιπές απαιτήσεις	75
5.16	Λοιπά κυκλοφοριακά στοιχεία ενεργητικού.....	75
5.17	Μακροπρόθεσμες και βραχυπρόθεσμες δεσμευμένες τραπεζικές καταθέσεις	75
5.18	Ταμειακά διαθέσιμα και ισοδύναμα.....	76
5.19	Ίδια Κεφάλαια	76
5.19.1	Μετοχικό κεφάλαιο	76
5.19.2	Λοιπά αποθεματικά.....	77
5.20	Υποχρεώσεις παροχών προσωπικού λόγω εξόδου από την υπηρεσία	77
5.21	Δανειακές υποχρεώσεις	80
5.22	Μακροπρόθεσμα δάνεια	80
5.23	Χρηματοδοτικές μισθώσεις.....	80
5.24	Βραχυπρόθεσμες δανειακές υποχρεώσεις/Μακροπρόθεσμες υποχρεώσεις πληρωτέες την επόμενη χρήση	81
5.25	Λοιπές μακροπρόθεσμες υποχρεώσεις.....	82
5.26	Αναβαλλόμενες φορολογικές υποχρεώσεις	82
5.27	Προβλέψεις	83
5.28	Προμηθευτές και οι λοιπές υποχρεώσεις.....	84
5.29	Τρέχουσες φορολογικές υποχρεώσεις.....	84
5.30	Λοιπές βραχυπρόθεσμες υποχρεώσεις.....	85
5.31	Ταμειακές ροές από λειτουργικές δραστηριότητες	85
5.32	Δεσμεύσεις και ενδεχόμενες υποχρεώσεις	86
5.33	Ενδεχόμενες απαιτήσεις – υποχρεώσεις	86
6.	Συναλλαγές με συνδεδεμένα μέρη	87
7.	Παροχές στη Διοίκηση	89
8.	Δικαστικές και Διαιτητικές Διαδικασίες.....	89
9.	Αριθμός απασχολούμενου προσωπικού	90
10.	Πρόταση διανομής μερίσματος χρήσης 2012-2013.....	90
11.	Σκοποί και πολιτικές διαχείρισης κινδύνων	90
11.1	Συναλλαγματικός κίνδυνος.....	90
11.2	Ανάλυση ευαισθησίας κίνδυνου επιτοκίου	91
11.3	Ανάλυση πιστωτικού κινδύνου.....	92
11.4	Ανάλυση κινδύνου ρευστότητας.....	92
12.	Πολιτικές και διαδικασίες διαχείρισης κεφαλαίου	94
13.	Γεγονότα μετά την ημερομηνία της Κατάστασης Οικονομικής Θέσης	95

V.	Πληροφορίες άρθρου 10 του Ν.3401/2005.....	96
VI.	Διαδικτυακός τόπος ανάρτησης των Εταιρικών και Ενοποιημένων Οικονομικών Καταστάσεων και των Οικονομικών καταστάσεων των θυγατρικών	100
VII.	Συνοπτικά Ετήσια Οικονομικά στοιχεία και πληροφορίες για τη χρήση 01/07/2012-30/06/2013	101

I. Δηλώσεις των Μελών του Διοικητικού Συμβουλίου (σύμφωνα με το Ν. 3556/2007)

Εμείς, τα μέλη του Διοικητικού Συμβουλίου της «JUMBO Α.Ε.Ε.»:

1. Απόστολος- Ευάγγελος Βακάκης, Πρόεδρος του Διοικητικού Συμβουλίου
2. Καλλιόπη Βερναδάκη, Διευθύνουσα Σύμβουλος
3. Ιωάννης Οικονόμου, Αντιπρόεδρος Δ.Σ.

υπό την ως άνω ιδιότητάς μας, ειδικώς προς τούτο ορισθέντες από το Διοικητικό Συμβούλιο της «JUMBO Α.Ε.Ε.» (εφεξής καλουμένης για λόγους συντομίας ως «Εταιρεία») δηλώνουμε και βεβαιώνουμε με την παρούσα ότι εξ όσων γνωρίζουμε:

α. Οι συνημμένες ετήσιες εταιρικές και ενοποιημένες Οικονομικές Καταστάσεις της Εταιρείας για τη χρήση από 01/07/2012 έως 30/06/2013, οι οποίες καταρτίστηκαν σύμφωνα με τα ισχύοντα Διεθνή Λογιστικά Πρότυπα Χρηματοοικονομικής Αναφοράς, απεικονίζουν κατά τρόπο αληθή τα στοιχεία του ενεργητικού και του παθητικού, την καθαρή θέση και τα αποτελέσματα χρήσεως της Εταιρείας, καθώς και των επιχειρήσεων που περιλαμβάνονται στην ενοποίηση εκλαμβανομένων ως σύνολο.

β. Η ετήσια έκθεση του Διοικητικού Συμβουλίου της Εταιρείας απεικονίζει κατά τρόπο αληθή την εξέλιξη, τις επιδόσεις και τη θέση της Εταιρείας, καθώς και των επιχειρήσεων που περιλαμβάνονται στην ενοποίηση εκλαμβανομένων ως σύνολο, συμπεριλαμβανομένης της περιγραφής των κυριότερων κινδύνων και αβεβαιοτήτων που αντιμετωπίζουν.

Μοσχάτο, 25 Σεπτεμβρίου 2013

Οι δηλούντες- βεβαιούντες

Απόστολος – Ευάγγελος Βακάκης Βερναδάκη Καλλιόπη Οικονόμου Ιωάννης

Πρόεδρος του Διοικητικού
Συμβουλίου

Διευθύνουσα Σύμβουλος

Αντιπρόεδρος του
Διοικητικού Συμβουλίου

II. Έκθεση Ελέγχου ανεξάρτητου Ορκωτού Ελεγκτή Λογιστή

Προς τους Μετόχους της «JUMBO ΑΝΩΝΥΜΗ ΕΜΠΟΡΙΚΗ ΕΤΑΙΡΕΙΑ»

Έκθεση επί των Εταιρικών και Ενοποιημένων Οικονομικών Καταστάσεων

Ελέγξαμε τις συνημμένες εταιρικές και τις ενοποιημένες οικονομικές καταστάσεις της Εταιρείας Jumbo Ανώνυμη Εμπορική Εταιρεία, οι οποίες αποτελούνται από την εταιρική και ενοποιημένη κατάσταση οικονομικής θέσης της 30^{ης} Ιουνίου 2013, τις εταιρικές και ενοποιημένες καταστάσεις συνολικών εσόδων, μεταβολών ιδίων κεφαλαίων και ταμειακών ροών της χρήσεως που έληξε την ημερομηνία αυτή, καθώς και περίληψη σημαντικών λογιστικών αρχών και μεθόδων και λοιπές επεξηγηματικές πληροφορίες.

Ευθύνη της Διοίκησης για τις Εταιρικές και Ενοποιημένες Οικονομικές Καταστάσεις

Η διοίκηση έχει την ευθύνη για την κατάρτιση και εύλογη παρουσίαση αυτών των εταιρικών και ενοποιημένων οικονομικών καταστάσεων σύμφωνα με τα Διεθνή Πρότυπα Χρηματοοικονομικής Αναφοράς, όπως αυτά έχουν υιοθετηθεί από την Ευρωπαϊκή Ένωση, όπως και για εκείνες τις εσωτερικές δικλίδες, που η διοίκηση καθορίζει ως απαραίτητες, ώστε να καθίσταται δυνατή η κατάρτιση εταιρικών και ενοποιημένων οικονομικών καταστάσεων απαλλαγμένων από ουσιώδη ανακρίβεια, που οφείλεται είτε σε απάτη είτε σε λάθος.

Ευθύνη του Ελεγκτή

Η δική μας ευθύνη είναι να εκφράσουμε γνώμη επί αυτών των εταιρικών και ενοποιημένων οικονομικών καταστάσεων με βάση τον έλεγχό μας. Διενεργήσαμε τον έλεγχό μας σύμφωνα με τα Διεθνή Πρότυπα Ελέγχου. Τα πρότυπα αυτά απαιτούν να συμμορφωνόμαστε με κανόνες δεοντολογίας, καθώς και να σχεδιάζουμε και διενεργούμε τον έλεγχο με σκοπό την απόκτηση εύλογης διασφάλισης για το εάν οι εταιρικές και ενοποιημένες οικονομικές καταστάσεις είναι απαλλαγμένες από ουσιώδη ανακρίβεια.

Ο έλεγχος περιλαμβάνει τη διενέργεια διαδικασιών για την απόκτηση ελεγκτικών τεκμηρίων, σχετικά με τα ποσά και τις γνωστοποιήσεις στις εταιρικές και τις ενοποιημένες οικονομικές καταστάσεις. Οι επιλεγόμενες διαδικασίες βασίζονται στην κρίση του ελεγκτή περιλαμβανομένης της εκτίμησης των κινδύνων ουσιώδους ανακρίβειας των εταιρικών και ενοποιημένων οικονομικών καταστάσεων, που οφείλεται είτε σε απάτη είτε σε λάθος. Κατά τη διενέργεια αυτών των εκτιμήσεων κινδύνου, ο ελεγκτής εξετάζει τις εσωτερικές δικλίδες που σχετίζονται με την κατάρτιση και εύλογη παρουσίαση των εταιρικών και ενοποιημένων οικονομικών καταστάσεων της εταιρείας, με σκοπό το σχεδιασμό ελεγκτικών διαδικασιών κατάλληλων για τις περιστάσεις, αλλά όχι με σκοπό την έκφραση γνώμης επί της αποτελεσματικότητας των εσωτερικών δικλίδων της εταιρείας. Ο έλεγχος περιλαμβάνει επίσης την αξιολόγηση της καταλληλότητας των λογιστικών αρχών και μεθόδων που χρησιμοποιήθηκαν και του εύλογου των εκτιμήσεων που έγιναν από τη διοίκηση, καθώς και αξιολόγηση της συνολικής παρουσίας των εταιρικών και ενοποιημένων οικονομικών καταστάσεων.

Πιστεύουμε ότι τα ελεγκτικά τεκμήρια που έχουμε συγκεντρώσει είναι επαρκή και κατάλληλα για τη θεμελίωση της ελεγκτικής μας γνώμης.

Γνώμη

Κατά τη γνώμη μας, οι συνημμένες εταιρικές και ενοποιημένες οικονομικές καταστάσεις παρουσιάζουν εύλογα, από κάθε ουσιώδη άποψη, την οικονομική θέση της Εταιρείας Jumbo Ανώνυμη Εμπορική Εταιρεία και των θυγατρικών αυτής κατά την 30^η Ιουνίου 2013 και τη χρηματοοικονομική τους επίδοση και τις ταμειακές τους ροές για τη χρήση που έληξε την ημερομηνία αυτή σύμφωνα με τα Διεθνή Πρότυπα Χρηματοοικονομικής Αναφοράς, όπως αυτά έχουν υιοθετηθεί από την Ευρωπαϊκή Ένωση.

Έμφαση Θέματος

Επιστούμε την προσοχή στη σημείωση 3.2 επί των οικονομικών καταστάσεων η οποία περιγράφει την αβεβαιότητα των εκτιμήσεων που χρησιμοποιήθηκαν για τον προσδιορισμό της εύλογης αξίας της επένδυσης του Ομίλου σε μετοχές της Τράπεζας Κύπρου, όπως επίσης και σε σχέση με την ταξινόμηση

των δεσμευμένων ταμειακών διαθέσιμων αναφορικά με την ληκτότητα τους στην ενοποιημένη κατάσταση οικονομικής θέσης. Στη γνώμη μας δε διατυπώνεται επιφύλαξη σε σχέση με τα θέματα αυτά.

Αναφορά επί Άλλων Νομικών και Κανονιστικών Θεμάτων

- α) Στην Έκθεση Διαχείρισης του Διοικητικού Συμβουλίου περιλαμβάνεται δήλωση εταιρικής διακυβέρνησης, η οποία παρέχει τα πληροφοριακά στοιχεία που ορίζονται στην παράγραφο 3δ του άρθρου 43α του Κ.Ν 2190/1920.
- β) Επαληθεύσαμε τη συμφωνία και την αντιστοιχία του περιεχομένου της Έκθεσης Διαχείρισης του Διοικητικού Συμβουλίου με τις συνημμένες εταιρικές και ενοποιημένες οικονομικές καταστάσεις, στα πλαίσια των οριζόμενων από τα άρθρα 43α, 108 και 37 του Κ.Ν. 2190/1920.

Αθήνα, 25 Σεπτεμβρίου 2013

Οι Ορκωτοί Ελεγκτές Λογιστές

Βασίλειος Καζάς
Α.Μ. Σ.Ο.Ε.Λ. 13281

Παναγιώτης Χριστόπουλος
Α.Μ. Σ.Ο.Ε.Λ. 28481



III. Ετήσια Έκθεση του Διοικητικού Συμβουλίου

ΤΗΣ

«JUMBO ΑΝΩΝΥΜΗ ΕΜΠΟΡΙΚΗ ΕΤΑΙΡΕΙΑ»

ΕΠΙ ΤΩΝ ΕΝΟΠΟΙΗΜΕΝΩΝ ΟΙΚΟΝΟΜΙΚΩΝ ΚΑΤΑΣΤΑΣΕΩΝ

ΚΑΙ ΤΗΣ ΜΗΤΡΙΚΗΣ ΕΤΑΙΡΕΙΑΣ

ΓΙΑ ΤΗ ΧΡΗΣΗ ΑΠΟ 01.07.2012 ΕΩΣ 30.06.2013

Κύριοι Μέτοχοι,

Με βάση τις διατάξεις του νόμου 3556/2007, του νόμου 2190/1920 όπως ισχύει και του καταστατικού της Εταιρείας, σας υποβάλλουμε για την κλειόμενη εταιρική χρήση από 01.07.2012 έως 30.06.2013 την ενοποιημένη Έκθεση του Διοικητικού Συμβουλίου, η οποία περιλαμβάνει τις πληροφορίες των παραγράφων 2(γ), 6, 7 και 8 του άρθρου 4 του Ν. 3556/2007, του άρθρου 43^α παράγραφος 3, του άρθρου 107 παράγραφος 3 και του άρθρου 136 παρ. 2 του ΚΝ 2190/1920 και της απόφασης της Επιτροπής Κεφαλαιαγοράς 7/448/11.10.2007 άρθρο 2, τις Ενοποιημένες και Εταιρικές Οικονομικές Καταστάσεις της 30.06.2013, τις σημειώσεις επί των Οικονομικών Καταστάσεων της χρήσης αυτής που προβλέπουν τα Διεθνή Πρότυπα Χρηματοοικονομικής Αναφοράς, ως και την έκθεση ελέγχου ανεξάρτητων ορκωτών ελεγκτών λογιστών. Τέλος περιλαμβάνεται η Δήλωση Εταιρικής Διακυβέρνησης βάσει του Ν.3873/2010.

Στην παρούσα έκθεση παρατίθενται πληροφορίες της JUMBO Α.Ε.Ε. και του Ομίλου εταιρειών JUMBO, χρηματοοικονομικές πληροφορίες που στοχεύουν στην ενημέρωση των μετόχων και του επενδυτικού κοινού για την οικονομική κατάσταση και τα αποτελέσματα, τη συνολική πορεία και τις μεταβολές που επήλθαν κατά την κλειόμενη εταιρική χρήση από 01.07.2012 έως 30.06.2013, σημαντικά γεγονότα τα οποία έλαβαν χώρα και την επίδραση αυτών στις οικονομικές καταστάσεις της ίδιας χρήσης, περιγραφή των προοπτικών καθώς και των κυριότερων κινδύνων και αβεβαιοτήτων του Ομίλου και της εταιρείας και παρατίθενται οι σημαντικές συναλλαγές που καταρτίστηκαν μεταξύ του εκδότη και συνδεδεμένων με αυτόν προσώπων.

Α' ΑΠΟΛΟΓΙΣΜΟΣ ΓΙΑ ΤΗΝ ΚΛΕΙΟΜΕΝΗ ΧΡΗΣΗ

ΑΠΟ 01.07.2012 ΕΩΣ 30.06.2013

Κύκλος εργασιών: Ο κύκλος εργασιών του Ομίλου έφθασε τα 502,18 εκατ. ευρώ, εμφανίζοντας αύξηση της τάξης του 1,60% σε σχέση με την προηγούμενη χρήση 2011/2012 που ήταν 494,29 εκατ. ευρώ και μάλιστα σε μία δύσκολη περίοδο για το Ελληνικό λιανεμπόριο. Ο κύκλος εργασιών της Εταιρείας ανήλθε σε 459,53 εκατ. ευρώ, εμφανίζοντας αύξηση της τάξης του 1,16% σε σχέση με την προηγούμενη χρήση 2011/2012 που ήταν 454,28 εκατ. ευρώ.

Ο Όμιλος σε μία από τις πιο δύσκολες περιόδους για το ελληνικό λιανεμπόριο συνεχίζει και υλοποιεί το επενδυτικό του σχέδιο. Κατά την εξεταζόμενη χρήση ο Όμιλος λειτούργησε 4 νέα καταστήματα ενώ προχώρησε και στην έναρξη του ηλεκτρονικού καταστήματος e-jumbo.

Τον Ιούλιο του 2012 ξεκίνησε τη λειτουργία του το νέο μισθωμένο στην Νέα Φιλαδέλφεια συνολικής επιφάνειας 10χιλ. τ.μ. ενώ τον Αύγουστο του 2012 ξεκίνησε να λειτουργεί το νέο μισθωμένο κατάστημα στο Παλιό Φάληρο συνολικής επιφάνειας 7,5χιλ. τ.μ.. Τον Νοέμβριο του 2012 ξεκίνησε να λειτουργεί το νέο μισθωμένο κατάστημα στη Θέρμη Θεσσαλονίκης συνολικής επιφάνειας 9 χιλ. τ.μ και τον Δεκέμβριο του 2012 ξεκίνησε να λειτουργεί το νέο ιδιόκτητο κατάστημα του Ομίλου στη Σόφια της Βουλγαρίας συνολικής επιφάνειας 12χιλ. τ.μ.

Κατά την κλειόμενη χρήση το δίκτυο καταστημάτων του Ομίλου αποτελούσαν 62 καταστήματα εκ των οποίων τα 51 στην Ελλάδα, τα 3 στην Κύπρο και τα 8 στη Βουλγαρία.

Μικτά κέρδη εκμετάλλευσης: Κατά την κλειόμενη χρήση ο Όμιλος κατάφερε να διατηρήσει το

περιθώριο των μικτών κερδών σε υψηλά επίπεδα στα 52,33% από 53,21% την προηγούμενη χρήση παρουσιάζοντας μείωση 0,88%.

Αντίστοιχα για την Εταιρεία το περιθώριο μικτών κερδών διαμορφώθηκε στην κλειόμενη χρήση σε 48,26% σε σχέση με την προηγούμενη χρήση 2011/2012 που ήταν 49,25%.

Αποτελέσματα προ τόκων, φόρων, επενδυτικών αποτελεσμάτων και αποσβέσεων (EBITDA) :

Τα αποτελέσματα προ τόκων, φόρων, επενδυτικών αποτελεσμάτων και αποσβέσεων σε επίπεδο Ομίλου ανήλθαν σε 110,39 εκατ. ευρώ από 134,42 εκατ. ευρώ που ήταν την προηγούμενη χρήση και το περιθώριο EBITDA σε 21,98% από 27,20%. Σε επίπεδο Εταιρείας τα αποτελέσματα προ τόκων, φόρων, επενδυτικών αποτελεσμάτων και αποσβέσεων ανήλθαν σε 109,73 εκατ. ευρώ από 109,39 εκατ. ευρώ που ήταν την προηγούμενη χρήση και το περιθώριο EBITDA σε 23,88% από 24,08%. Η διατήρηση του δείκτη οφείλεται στην προσπάθεια συγκράτησης των δαπανών.

Κατά την 26.03.2013 η θυγατρική εταιρεία του ομίλου στην Κύπρο είχε καταθέσεις στην Τράπεζα Κύπρου € 57εκατ. Το ποσό που αντιστοιχούσε στο 47,5% του ανασφάλιστου ποσού των καταθέσεων, ανερχόταν σε € 27εκατ. Η Διεύθυνση εκτιμά ότι η σημερινή απαίτηση από την ανταλλαγή αυτή με την τράπεζα Κύπρου θα είναι της τάξεως των € 3,5 εκατ. περίπου (ποσοστό 13% της συνολικής αξίας του 47,5% των καταθέσεων), με συνέπεια να έχει αναγνωρίσει στις ενοποιημένες οικονομικές καταστάσεις ζημιά ποσού € 23,58 εκατ.

Κέρδη μετά από φόρο εισοδήματος: Τα Καθαρά Ενοποιημένα Κέρδη μετά από φόρους ανήλθαν σε 73,96 εκατ. ευρώ έναντι αυτών της αντίστοιχης περσινής χρήσης που ήταν 97,30 εκατ. ευρώ, δηλαδή μειωμένα κατά 23,99%.

Τα Καθαρά κέρδη μετά από φόρους της Εταιρείας ανήλθαν σε 73,67 εκατ. ευρώ έναντι αυτών της αντίστοιχης περσινής χρήσης που ήταν 77,11 εκατ. ευρώ, δηλαδή μειωμένα κατά 4,46%.

Καθαρές ταμειακές ροές από λειτουργικές δραστηριότητες: Οι καθαρές ταμειακές ροές από λειτουργικές δραστηριότητες του Ομίλου ανήλθαν σε 59,80 εκατ. ευρώ από 95,86 εκατ. ευρώ. Με κεφαλαιουχικές δαπάνες 38,31 εκατ. ευρώ το 2012/2013, οι καθαρές ταμειακές ροές μετά από επενδυτικές και λειτουργικές δραστηριότητες σε επίπεδο Ομίλου ανήλθαν σε 16,03 εκατ. ευρώ το 2012/2013 από 55,99 εκατ. ευρώ το 2011/2012. Τα ταμειακά διαθέσιμα μετά και από τις χρηματοδοτικές δραστηριότητες ανήλθαν σε 170,01 εκατ. ευρώ το 2012/2013 από 184,65 εκατ. ευρώ το 2011/2012.

Οι καθαρές ταμειακές ροές από λειτουργικές δραστηριότητες της Εταιρείας ανήλθαν σε 90,82 εκατ. ευρώ από 73,08 εκ. ευρώ. Με κεφαλαιουχικές δαπάνες 19,81 εκατ. ευρώ το 2012/2013 οι καθαρές ταμειακές ροές μετά από επενδυτικές και λειτουργικές δραστηριότητες ανήλθαν σε 61,89 εκατ. ευρώ το 2012/2013 από εκροή 34,89 εκατ. ευρώ το 2011/2012. Τα ταμειακά διαθέσιμα μετά και από τις χρηματοδοτικές δραστηριότητες ανήλθαν σε 88,37 εκατ. ευρώ το 2012/2013 από 56,05 εκατ. ευρώ το 2011/2012.

Κέρδη ανά μετοχή: Τα Βασικά Κέρδη ανά μετοχή του Ομίλου διαμορφώθηκαν σε 0,5689 ευρώ έναντι 0,7488 ευρώ της προηγούμενης χρήσης, ήτοι μειωμένα κατά 24,02% και τα Κέρδη ανά μετοχή της Εταιρείας διαμορφώθηκαν σε 0,5666 ευρώ μειωμένα κατά 4,51% σε σχέση με την προηγούμενη χρήση που ήταν 0,5934 ευρώ.

Τα μειωμένα κέρδη ανά μετοχή του Ομίλου ανέρχονται σε 0,5689 ευρώ έναντι 0,7484 ευρώ της προηγούμενης χρήσης, ήτοι μειωμένα κατά 23,98% και τα μειωμένα κέρδη ανά μετοχή της Εταιρείας είναι 0,5666 ευρώ, μειωμένα κατά 4,48% σε σχέση με την προηγούμενη χρήση που ήταν 0,5932 ευρώ. Η παράθεση των μειωμένων κερδών ανά μετοχή γίνεται για πληροφοριακούς σκοπούς και προκύπτει από την έκδοση του μετατρέψιμου ομολογιακού δανείου στις 8/9/2006.

Αναπόσβεστα Πάγια Στοιχεία του Ενεργητικού: Κατά την 30.06.2013, τα Αναπόσβεστα Πάγια Στοιχεία του Ομίλου ανέρχονται σε 437,82 εκατ. ευρώ και αντιστοιχούν στο 48,97% του Συνολικού Ενεργητικού του Ομίλου, έναντι αυτών της προηγούμενης χρήσης που ήταν 422,14 εκατ. ευρώ και αντιστοιχούσαν στο 49,28% του Συνολικού Ενεργητικού του Ομίλου.

Κατά την 30.06.2013, τα Αναπόσβεστα Πάγια Στοιχεία της Εταιρείας ανέρχονται σε 285,77 εκατ. ευρώ και αντιστοιχούν στο 36,51% του Συνολικού Ενεργητικού της Εταιρείας, έναντι αυτών της προηγούμενης χρήσης που ήταν 282,76 εκατ. ευρώ και αντιστοιχούσαν στο 38,04% του Συνολικού

Ενεργητικού.

Οι καθαρές επενδύσεις για αγορά παγίων στοιχείων της Εταιρείας για την κλειόμενη χρήση ανήλθαν σε € 18.190 χιλ. και του Ομίλου σε € 35.488 χιλ.

Αποθέματα: Τα Αποθέματα του Ομίλου κατά την 30.06.2013 ανήλθαν σε 176,03 εκατ. ευρώ έναντι 180,49 εκατ. ευρώ την προηγούμενη χρήση και αντιπροσωπεύουν το 19,69% του Συνολικού Ενοποιημένου Ενεργητικού έναντι 21,07% την προηγούμενη χρήση. Τα Αποθέματα της Εταιρείας ανήλθαν σε 160,85 εκατ. ευρώ έναντι 164,27 εκατ. ευρώ την προηγούμενη χρήση και αντιπροσωπεύουν ποσοστό του Συνολικού Ενεργητικού της Εταιρείας το οποίο ανέρχεται σε 20,55% έναντι 22,10%.

Μακροχρόνιες τραπεζικές υποχρεώσεις: Κατά την ίδια ημερομηνία, οι μακροχρόνιες τραπεζικές υποχρεώσεις του Ομίλου (Ομολογιακά Δάνεια, Δάνεια Τραπεζών και Υποχρεώσεις Χρηματοδοτικών Μισθώσεων) ανήλθαν σε 1,4 εκατ. ευρώ (Εταιρείας 1,4 εκατ. ευρώ), ήτοι 0,15% του Συνολικού Παθητικού (Εταιρείας 0,18%) έναντι 152,05 εκατ. ευρώ σε επίπεδο Ομίλου και 151,38 εκατ. ευρώ σε επίπεδο Εταιρείας που ήταν την προηγούμενη χρήση. Σημειώνεται ότι η Εταιρεία κατά την 24^η Μαΐου του 2014 θα εξοφλήσει εφάπαξ ολόκληρο το ποσό του Κοινού Ομολογιακού Δανείου ποσού € 145 εκατ. που είχε εκταμιευθεί μέχρι το τέλος της χρήσης που έληξε στις 30.06.2010. Επίσης, στις 8.9.2013 έληξε το Ομολογιακό Δάνειο Μετατρέψιμο σε μετοχές με ημερομηνία έκδοσης την 8.9.2006, 7ετούς διάρκειας. Κατά συνέπεια οι μακροπρόθεσμες υποχρεώσεις πληρωτέες την επόμενη χρήση για τον Όμιλο ανήλθαν σε 16,55% του Συνολικού Παθητικού (Εταιρεία 18,80%).

Ίδια Κεφάλαια: Τα Ενοποιημένα Ίδια Κεφάλαια ποσού 639,11 εκατ. ευρώ έναντι ποσού 592,91 εκατ. ευρώ της προηγούμενης χρήσης, αντιπροσωπεύουν ποσοστό 71,49% του Συνολικού Παθητικού του Ομίλου. Τα Ίδια Κεφάλαια της Μητρικής ποσού 534,15 εκατ. ευρώ έναντι 488,23 εκατ. ευρώ της προηγούμενης χρήσης αντιπροσωπεύουν το 68,24% του Συνολικού Παθητικού της Εταιρείας. Η αύξηση των Ιδίων Κεφαλαίων οφείλεται κατά κύριο λόγο στην κερδοφορία του Ομίλου και της Εταιρείας.

Δείκτες Καθαρού δανεισμού: Κατά την κλειόμενη χρήση τα ταμειακά διαθέσιμα του Ομίλου ήταν ανώτερα του συνολικού ποσού των δανειακών υποχρεώσεων του, κατά το ποσό των 20,66 εκατ. ευρώ με συνέπεια ο καθαρός δανεισμός να καταστεί αρνητικός στις 30/06/2013. Την 30/06/2012 τα ταμειακά διαθέσιμα του Ομίλου ήταν ανώτερα του συνολικού ποσού των δανειακών υποχρεώσεων του, κατά το ποσό των 30,69 εκατ. ευρώ με συνέπεια ο καθαρός δανεισμός να καταστεί αρνητικός.

Ο καθαρός δανεισμός της Εταιρείας μειώθηκε στα 60,15 εκατ. ευρώ το 2012/2013 από 96,04 εκατ. ευρώ το 2011/2012 κατά συνέπεια η καθαρή δανειακή επιβάρυνση μειώθηκε από 0,20 το 2011/2012 σε 0,11 το 2012/2013. Ο καθαρός δανεισμός ως προς τα κέρδη προ φόρων τόκων και αποσβέσεων (EBITDA) μειώθηκε από 0,88 το 2011/2012 σε 0,55 το 2012/2013.

Παράγοντες δημιουργίας αξίας και μέτρησης επιδόσεων

Ο Όμιλος αναγνωρίζει τρεις γεωγραφικούς τομείς Ελλάδα, Κύπρο και Βουλγαρία ως λειτουργικούς τομείς. Οι ανωτέρω γεωγραφικοί τομείς είναι αυτοί που χρησιμοποιούνται από την Διοίκηση της επιχείρησης για εσωτερικούς σκοπούς. Οι στρατηγικές αποφάσεις της διοίκησης λαμβάνονται με βάση τα αναπροσαρμοσμένα λειτουργικά αποτελέσματα του κάθε παρουσιαζόμενου τομέα, τα οποία χρησιμοποιούνται για την μέτρηση της αποδοτικότητάς τους.

Την χρήση που έληξε την 30/06/2013 το συνολικό ποσό των κερδών προ φόρων, χρηματοδοτικών και επενδυτικών αποτελεσμάτων που κατανεμήθηκε μεταξύ των τριών τομέων ανερχόταν σε ποσό 137,17 εκατ. ευρώ ενώ το ποσό το οποίο δεν είχε κατανεμηθεί ανερχόταν σε ζημία ύψους 45,57 εκατ. ευρώ. Στο τελευταίο αυτό ποσό περιλαμβάνονται διάφορα έξοδα που δεν κατανέμονται (το σύνολο των κατανεμημένων και μη κατανεμημένων αποτελεσμάτων, ποσό 91,60 εκατ. ευρώ αποτελεί το κέρδος προ φόρων, χρηματοδοτικών και επενδυτικών αποτελεσμάτων για την κλειόμενη χρήση).

Αντίστοιχα για την χρήση που έληξε την 30/06/2012 το συνολικό ποσό των κερδών προ φόρων, χρηματοδοτικών και επενδυτικών αποτελεσμάτων που κατανεμήθηκε μεταξύ των τριών τομέων ανερχόταν σε ποσό 136,02 εκατ. ευρώ ενώ το ποσό το οποίο δεν είχε κατανεμηθεί ανερχόταν σε ζημία ύψους 18,99 εκατ. ευρώ.

Ο τομέας της Ελλάδας αποτέλεσε για την χρήση 01.07.2012-30.06.2013 το 82,39% του κύκλου εργασιών του Ομίλου ενώ συνεισέφερε και το 81,05% των κατανεμημένων κερδών προ φόρων, χρηματοδοτικών και επενδυτικών αποτελεσμάτων. Για την αντίστοιχη περσινή χρήση ο τομέας αυτός αποτελούσε το 83,39% του κύκλου εργασιών ενώ είχε συνεισφέρει και το 81,45% των κατανεμημένων κερδών προ φόρων, χρηματοδοτικών και επενδυτικών αποτελεσμάτων.

Ο τομέας της Κύπρου αποτέλεσε για την χρήση 01.07.2012-30.06.2013 το 10,81% του κύκλου εργασιών του Ομίλου ενώ συνεισέφερε και το 14,63% των κατανεμημένων κερδών προ φόρων, χρηματοδοτικών και επενδυτικών αποτελεσμάτων. Για την αντίστοιχη περσινή χρήση ο τομέας αυτός αποτελούσε το 11,11% του κύκλου εργασιών ενώ είχε συνεισφέρει και το 15,03% των κατανεμημένων κερδών προ φόρων, χρηματοδοτικών και επενδυτικών αποτελεσμάτων.

Ο τομέας της Βουλγαρίας αποτέλεσε για την χρήση 01.07.2012-30.06.2013 το 6,81% του κύκλου εργασιών του Ομίλου ενώ συνεισέφερε και το 4,32% των κατανεμημένων κερδών προ φόρων, χρηματοδοτικών και επενδυτικών αποτελεσμάτων. Για την αντίστοιχη περσινή χρήση ο τομέας αυτός αποτελούσε το 5,50% του κύκλου εργασιών ενώ είχε συνεισφέρει και το 3,51% των κατανεμημένων κερδών προ φόρων, χρηματοδοτικών και επενδυτικών αποτελεσμάτων.

Ο Όμιλος αξιολογεί τα αποτελέσματα και την απόδοσή του σε μηνιαία βάση εντοπίζοντας έγκαιρα και αποτελεσματικά αποκλίσεις από τους στόχους και λαμβάνοντας διορθωτικά μέτρα. Η αποδοτικότητα του Ομίλου μετράται κάνοντας χρήση χρηματοοικονομικών δεικτών απόδοσης που χρησιμοποιούνται διεθνώς:

ROCE (Return on Capital Employed)- «Αποδοτικότητα συνολικών απασχολούμενων κεφαλαίων»: Ο δείκτης διαιρεί τα κέρδη μετά φόρων με τα συνολικά απασχολούμενα κεφάλαια τα οποία είναι το άθροισμα του Μ.Ο της Καθαρής Θέσης των δύο τελευταίων ετών και του Μ.Ο. του συνόλου των δανειακών υποχρεώσεων των δύο τελευταίων ετών. Ο δείκτης ανήλθε:

- για τον Όμιλο: κλειόμενη χρήση 9,63%, προηγούμενη 13,65%
- για την Εταιρεία: κλειόμενη χρήση 11,14%, προηγούμενη 12,52%

ROE (Return on Equity) - «Αποδοτικότητα Ιδίων Κεφαλαίων»: Ο δείκτης διαιρεί τα κέρδη μετά φόρων με το μέσο όρο της Καθαρής Θέσης των δύο τελευταίων ετών και ανήλθε

- για τον Όμιλο: κλειόμενη χρήση 12,01%, προηγούμενη 17,44%
- για την Εταιρεία: κλειόμενη χρήση 14,41%, προηγούμενη 16,64%

B. ΣΗΜΑΝΤΙΚΑ ΓΕΓΟΝΟΤΑ ΚΑΤΑ ΤΗΝ ΚΛΕΙΟΜΕΝΗ ΧΡΗΣΗ

Σημαντικά γεγονότα τα οποία έλαβαν χώρα στην κλειόμενη χρήση 2012/2013 και είχαν θετική ή αρνητική επίδραση στις ετήσιες οικονομικές καταστάσεις είναι τα κατωτέρω αναφερόμενα.

Κατά την κλειόμενη χρήση η Εταιρεία προέβει σε πρόωρη λήξη των χρηματοδοτικών μισθώσεων για το ακίνητο στην Πυλαία της Θεσσαλονίκης όπου χρησιμοποιείται ως κατάστημα καθώς και των μεταφορικών μέσων με πολύ ευνοϊκούς όρους.

Στην Έκτακτη Γενική Συνέλευση των Μετόχων της Εταιρείας, που πραγματοποιήθηκε την 25.07.2012 αποφασίστηκε με ψήφους 109.639.547, ήτοι ποσοστό 84,36% του μετοχικού κεφαλαίου της Εταιρείας η μείωση του υφισταμένου μετοχικού κεφαλαίου της Εταιρείας, ποσού ευρώ 181.947.551,80, κατά το ποσό των ευρώ 27.292.132,77, η οποία πραγματοποιήθηκε με τη μείωση της ονομαστικής αξίας των υφισταμένων 129.962.537 μετοχών της Εταιρείας κατά το ποσό των ευρώ 0,21 ανά μετοχή, το οποίο διανεμήθηκε ως επιστροφή κεφαλαίου στους δικαιούχους μετόχους. Ως ημερομηνία έναρξης καταβολής της επιστροφής κεφαλαίου ορίστηκε η 17.09.2012.

Με απόφαση της Γενικής Συνέλευσης των μετόχων της Εταιρείας στις 01.11.2012 αποφασίστηκε παμψηφεί, με ψήφους 109.789.554, ήτοι ποσοστό 100% του συνόλου των παρισταμένων μετοχών και ψήφων και ποσοστό 84,48% επί του συνόλου των υφισταμένων μετοχών και ψήφων (129.962.537) της εταιρείας η μη διανομή μερίσματος για τη χρήση από 01.07.2011 έως 30.06.2012.

Σύμφωνα με την από 09.03.2013 απόφαση του Διοικητικού Συμβουλίου της εταιρείας, διαπιστώθηκε η αύξηση του μετοχικού κεφαλαίου αυτής, κατά το ποσό των € 38.245,41 με την έκδοση 32.139 νέων κοινών ονομαστικών μετοχών της εταιρείας ονομαστικής αξίας € 1,19 η κάθε μία, που προέρχονται από την μετατροπή, την 08.03.2013 συνολικά 14.516 ομολογιών του Μετατρέψιμου Ομολογιακού δανείου της, με ημερομηνία έκδοσης την 08.09.2006. Κατά συνέπεια το συνολικό μετοχικό κεφάλαιο της εταιρείας ανέρχεται στο ποσό των € 154.693.664,44 διαιρούμενο σε 129.994.676 κοινές ονομαστικές μετοχές, ονομαστικής αξίας € 1,19 η κάθε μία.

Κατά την κλειόμενη χρήση η θυγατρική JUMBO EC.R SRL προέβη σε δύο αυξήσεις του Μετοχικού της Κεφαλαίου συνολικού ύψους € 1,20 εκατ.. Το μετοχικό κεφάλαιο της θυγατρικής στο τέλος της χρήσης ήταν € 1,20εκατ.. Όλες οι ανωτέρω αυξήσεις καλύφθηκαν κατά 100% από την μητρική Εταιρεία.

Βάση των εξελίξεων στην Κύπρο, το 47,5% των ανασφάλιστων καταθέσεων της θυγατρικής εταιρείας Jumbo Trading Ltd στην Τράπεζα Κύπρου θα μετατραπούν σε μετοχικούς τίτλους. Οι τίτλοι αυτοί δεν έχουν ακόμη εισαχθεί για διαπραγμάτευση στο χρηματιστήριο. Η εύλογη αξία αυτών των τίτλων δεν είναι εφικτό να υπολογιστεί λόγω της μη διαθεσιμότητας δημοσιευμένων πληροφοριών και της απουσίας ενεργούς αγοράς για τις μετοχές της Τράπεζας Κύπρου. Η εκτίμηση της Διοίκησης είναι ότι η εύλογη αξία αυτών των μετοχικών τίτλων θα ανέλθει στο 13% της συνολικής επένδυσης, που αναλογεί σε €3.522.965, αλλά λόγω των προαναφερθέντων αβεβαιοτήτων η τελική εύλογη αξία των μετοχικών αυτών τίτλων δύναται να είναι σημαντικά διαφορετική από την πιο πάνω εκτίμηση.

Ποσό ύψους €21.416.964, που αντιπροσωπεύει το 37,5% των καταθέσεων που κατείχε η θυγατρική εταιρεία Jumbo Trading Ltd στις 26 Μαρτίου 2013 στην Τράπεζα Κύπρου, είναι προσωρινά δεσμευμένο. Το ποσό αυτό θα μοιραστεί ισόποσα σε τρεις ξεχωριστές καταθέσεις προθεσμίας των έξι, εννέα και δώδεκα μηνών, αντίστοιχα. Η Τράπεζα Κύπρου έχει το δικαίωμα να ανανεώσει τις προθεσμιακές αυτές καταθέσεις με τη λήξη τους για την ίδια χρονική διάρκεια. Η Διοίκηση εκτίμησε και αναγνώρισε τις καταθέσεις προθεσμίας των δώδεκα μηνών ως μη κυκλοφορούντα ταμειακά διαθέσιμα και ισοδύναμα που ανέρχονται σε €7.138.988, ενώ τις καταθέσεις προθεσμίας των έξι και εννέα μηνών ως κυκλοφορούντα ταμειακά διαθέσιμα και ισοδύναμα που ανέρχονται σε €14.277.976. Κατά την σύνταξη των οικονομικών καταστάσεων η Διοίκηση της Εταιρείας προέβη σε εκτιμήσεις οι οποίες περιλαμβάνουν σημαντική αβεβαιότητα σε σχέση με την κατηγοριοποίηση των δεσμευμένων αυτών τραπεζικών διαθέσιμων. Η Διοίκηση εκτιμά ότι οι προθεσμιακές αυτές καταθέσεις δεν θα ανανεωθούν κατά τη λήξη τους από την Τράπεζα Κύπρου.

Γ' ΠΛΗΡΟΦΟΡΙΕΣ ΓΙΑ ΤΙΣ ΠΡΟΟΠΤΙΚΕΣ ΤΗΣ ΕΤΑΙΡΕΙΑΣ & ΤΟΥ ΟΜΙΛΟΥ

Σε μία δύσκολη περίοδο για την ελληνική οικονομία, στην εποχή έντονης αβεβαιότητας ο Όμιλος στοχεύει στην διατήρηση της ηγετικής του θέσης στη λιανική πώληση παιχνιδιών, ειδών βρεφανάπτυξης, ειδών δώρων, βιβλιοχαρτοπωλείου κλπ. συναφών και ομοειδών ειδών καθώς και στη διατήρηση του ρυθμού αύξησης των πωλήσεών του σε θετικό επίπεδο.

Ως μέσα για την υλοποίηση των στόχων αυτών αποτελούν ο συνεχής εμπλουτισμός της ποικιλίας των εμπορευομένων προϊόντων της με βάση τις εξελίξεις και τις τάσεις της ζήτησης στις κατηγορίες που δραστηριοποιείται ο Όμιλος, η διατήρηση των τιμών των προϊόντων σε ανταγωνιστικά επίπεδα καθώς και η διαφήμιση της ισχυρής επωνυμίας.

Επιπλέον, ο Όμιλος χρησιμοποιώντας την υγιή χρηματοοικονομική του διάρθρωση καθώς και τις υποδομές που έχει δημιουργήσει τα προηγούμενα χρόνια προχωρά στην επιτάχυνση της υλοποίησης του επενδυτικού του σχεδίου με την προσθήκη νέων καταστημάτων στην Ελλάδα και στο εξωτερικό δίνοντας έμφαση σε περιοχές που δεν είχε παρουσία ή σε περιοχές όπου αναμένεται ο μικρότερος ανταγωνισμός μεταξύ νέων και ήδη εδραιωμένων καταστημάτων Jumbo.

Ποιό συγκεκριμένα στην Ελλάδα, τον Ιούλιο ξεκίνησε τη λειτουργία του, το νέο το ιδιόκτητο κατάστημα στις Σέρρες (9.000 τετραγωνικών μέτρων) που αντικατέστησε το ενοικιαζόμενο κατάστημα στον Προμαχώνα ενώ τον Αύγουστο λειτούργησε το μισθωμένο κατάστημα στον Άγιο Ελευθέριο (11.000 τ.μ.). Κατά το δεύτερο μισό της τρέχουσας οικονομικής χρήσης αναμένεται να λειτουργήσει ένα ακόμα ιδιόκτητο κατάστημα στην Βόρεια Ελλάδα (9.000 τ.μ.).

Όσον αφορά στις διεθνείς δραστηριότητες του Ομίλου:

Στη Βουλγαρία, η θυγατρική εταιρεία «Jumbo EC.B», διέθετε μέχρι την 30/06/2013 οκτώ καταστήματα, και συγκεκριμένα τέσσερα στη Σόφια, ένα στο Ploudiv, ένα στην Varna, ένα στην πόλη Burgas και ένα στην πόλη Rousse. Μετά την ολοκλήρωση του προγράμματος νέων καταστημάτων στη χώρα η εταιρεία σχεδιάζει την αύξηση του μεριδίου της στην τοπική αγορά μέσω της διαφήμισης της ισχυρής επωνυμίας της.

Στην Κύπρο, η θυγατρική εταιρεία Jumbo Trading Ltd, διαθέτει σήμερα 3 καταστήματα. Ένα στη Λευκωσία, ένα στη Λάρνακα και ένα στη Λεμεσό.

Στόχος της διοίκησης είναι η λειτουργία ενός μισθωμένου υπερκαταστήματος στην Πάφο (10.000 τ.μ.) κατά την τρέχουσα οικονομική χρήση 2013/2014.

Στην Ρουμανία, η θυγατρική εταιρεία JUMBO EC.R SRL αναμένεται να λειτουργήσει μέχρι τον Δεκέμβριο του 2013 δύο μισθωμένα υπερκαταστήματα, ένα στην Τιμισοάρα (13.000 τ.μ.) και ένα στο Βουκουρέστι (14.000 τ.μ.). Ο Όμιλος επιπλέον διαθέτει οικόπεδο συνολικής έκτασης 47.000 τ.μ. περίπου στο Βουκουρέστι για μελλοντική εκμετάλλευση.

Δ' ΔΙΑΧΕΙΡΙΣΗ ΚΙΝΔΥΝΩΝ

Ο Όμιλος είναι εκτεθειμένος σε πολλαπλούς χρηματοοικονομικούς κινδύνους όπως ο κίνδυνος της αγοράς (διακυμάνσεις στις συναλλαγματικές ισοτιμίες, τα επιτόκια, οι τιμές των προμηθευτών κτλ.), πιστωτικός κίνδυνος και κίνδυνος ρευστότητας. Το πρόγραμμα διαχείρισης κινδύνων του ομίλου στοχεύει στον περιορισμό της αρνητικής επίδρασης στα χρηματοοικονομικά αποτελέσματα του ομίλου που προκύπτει από την αδυναμία πρόβλεψης των χρηματοοικονομικών αγορών και τη διακύμανση στις μεταβλητές του κόστους και των πωλήσεων.

Η πολιτική διαχείρισης κινδύνων εφαρμόζεται από την Διοίκηση του Ομίλου η οποία αξιολογεί τους κινδύνους που σχετίζονται με τις δραστηριότητες και τις λειτουργίες του ομίλου, προβαίνει σε σχεδιασμό της μεθοδολογίας και επιλογή των κατάλληλων χρηματοοικονομικών προϊόντων για την μείωση των κινδύνων .

Τα χρηματοοικονομικά μέσα του ομίλου αποτελούνται κυρίως από καταθέσεις σε τράπεζες, εμπορικούς χρεώστες και πιστωτές, μερίσματα πληρωτέα και υποχρεώσεις από μισθώσεις.

Συναλλαγματικός Κίνδυνος

Ο Όμιλος δραστηριοποιείται σε διεθνές επίπεδο και συνεπώς είναι εκτεθειμένος σε κίνδυνο συναλλαγματικών ισοτιμιών που προκύπτουν κυρίως από το δολάριο των ΗΠΑ. Αυτό το είδος κινδύνου κυρίως προκύπτει από εμπορικές συναλλαγές σε ξένο νόμισμα. Η Εταιρεία αντιμετωπίζει τον κίνδυνο αυτό με την στρατηγική της έγκαιρης αποθεματοποίησης που ακολουθείται η οποία παρέχει την δυνατότητα αγοράς αποθεμάτων με ευνοϊκότερες τιμές ενώ δίνεται η δυνατότητα επανεξέτασης της εκάστοτε τιμολογιακής πολιτικής μέσω της κύριας δραστηριότητάς της που είναι η λιανική πώληση.

Κίνδυνος Επιτοκίου

Ο κίνδυνος μεταβολής των επιτοκίων προέρχεται κυρίως από τον τραπεζικό δανεισμό. Η διοίκηση του Ομίλου για την χρηματοδότηση των επενδυτικών της σχεδίων έχει ήδη προχωρήσει σε έκδοση Κοινού Ομολογιακού δανείου (24/05/2007) ύψους € 145εκ. με πολύ ευνοϊκούς όρους.

Τα λοιπά χρηματοοικονομικά στοιχεία του ενεργητικού και οι λοιπές χρηματοοικονομικές υποχρεώσεις έχουν σταθερά ποσοστά ενώ τα λειτουργικά έσοδα του Ομίλου είναι ουσιαστικά ανεξάρτητα από τις μεταβολές στις τιμές των επιτοκίων.

Πιστωτικός Κίνδυνος

Το μεγαλύτερο μέρος των πωλήσεων του Ομίλου είναι σε λιανικές πωλήσεις, οι οποίες πραγματοποιούνται ως επί τον πλείστον τοις μετρητοίς, οι δε πωλήσεις χονδρικής γίνονται σε πελάτες με αξιολογημένο ιστορικό πιστώσεων. Για τους πελάτες και τις λοιπές εμπορικές απαιτήσεις, ο Όμιλος δεν εκτίθεται σε σημαντικούς πιστωτικούς κινδύνους. Για την ελαχιστοποίηση του πιστωτικού κινδύνου σε διαθέσιμα και ταμειακά ισοδύναμα ο Όμιλος συναλλάσσεται μόνο με αναγνωρισμένα πιστωτικά ιδρύματα υψηλής πιστοληπτικής διαβάθμισης.

Κίνδυνος Ρευστότητας

Ο Όμιλος διαχειρίζεται τις ανάγκες ρευστότητάς του με προσεκτική παρακολούθηση των χρεών, των μακροπρόθεσμων χρηματοοικονομικών υποχρεώσεων, καθώς επίσης και των πληρωμών που πραγματοποιούνται καθημερινά. Ο Όμιλος διασφαλίζει ότι υπάρχουν επαρκείς διαθέσιμες πιστωτικές διευκολύνσεις ώστε να είναι σε θέση να καλύπτει τις βραχυπρόθεσμες επιχειρηματικές ανάγκες, κατόπιν υπολογισμού των ταμειακών εισροών που προκύπτουν από τη λειτουργία του καθώς και των μετρητών και ισοδύναμων μετρητών τα οποία τηρεί.

Λοιποί Κίνδυνοι

Παράγοντες πολιτικής και οικονομικής φύσεως

Η ζήτηση των προϊόντων και υπηρεσιών και κατ' επέκταση οι πωλήσεις και τα αποτελέσματα της Εταιρείας επηρεάζονται από διάφορους εξωγενείς με τη δραστηριότητα και τον κλάδο της Εταιρείας παράγοντες, όπως είναι η πολιτική αστάθεια, η οικονομική αβεβαιότητα και η ύφεση.

Επιπλέον παράγοντες όπως φορολογικές, πολιτικές, οικονομικές και κοινωνικές αλλαγές που μπορεί να επηρεάσουν την Ελλάδα και τα υπόλοιπα κράτη στα οποία ο Όμιλος δραστηριοποιείται ενδέχεται να έχουν αρνητική επίδραση στην πορεία της Εταιρείας και του Ομίλου, στην οικονομική του κατάσταση και στα αποτελέσματά του.

Για την αντιμετώπιση των ανωτέρω κινδύνων η Εταιρεία επιταχύνει την επέκτασή της τόσο στην Ελλάδα όσο και σε νέες αγορές με έμφαση την αγορά της Ρουμανίας, προχωρά σε συνεχή ανασχεδιασμό των προϊόντων που διαθέτει, δίνει έμφαση στη συγκράτηση του κόστους καθώς και στην έγκυρη και επαρκή αποθεματοποίηση προϊόντων σε συμφέρουσες τιμές.

Κίνδυνος πτώχευσης προμηθευτών

Κατά τα τελευταία δύο έτη και με ιδιαίτερη έμφαση το τελευταίο χρονικό διάστημα, η παγκόσμια και εσωτερική πρωτοφανής οικονομική κρίση και ύφεση έχουν προκαλέσει σημαντικά προβλήματα τόσο στα δημόσια οικονομικά όσο και στην ιδιωτική οικονομία της χώρας μας δημιουργώντας τον κίνδυνο πτώχευσης κάποιου προμηθευτή της Εταιρείας. Στην περίπτωση αυτή η Εταιρεία αντιμετωπίζει τον κίνδυνο απώλειας προκαταβολών που έχουν δοθεί για την αγορά προϊόντων.

Η Εταιρεία προκειμένου να προστατευτεί από τον ανωτέρω κίνδυνο έχει συνάψει συνεργασία με σημαντικό αριθμό προμηθευτών όπου κανένας δεν κατέχει σημαντικό ποσοστό επί των συνολικών προκαταβολών.

Έντονη εποχικότητα των πωλήσεων

Λόγω της ιδιαιτερότητας των προϊόντων της Εταιρείας, οι πωλήσεις της παρουσιάζουν έντονη εποχικότητα. Σημαντικό μέρος του ετήσιου κύκλου εργασιών της Εταιρείας πραγματοποιείται την περίοδο των Χριστουγέννων (28%), ενώ εποχιακές διακυμάνσεις παρατηρούνται και κατά τους μήνες Απρίλιο (εορτές Πάσχα- 10%) και Σεπτέμβριο (έναρξη σχολικής περιόδου-10%). Η εποχικότητα στις πωλήσεις απαιτεί ορθολογική διαχείριση του κεφαλαίου κίνησης κυρίως κατά τις περιόδους αιχμής. Πιθανή αδυναμία της Εταιρείας να διαχειριστεί αποτελεσματικά τις εποχικές ανάγκες σε κεφάλαιο κίνησης ενδέχεται να την επιβαρύνει με επιπλέον χρηματοοικονομικά έξοδα και να επηρεάσει αρνητικά τα αποτελέσματα της και την οικονομική της θέση.

Αδυναμία της Εταιρείας να αντεπεξέλθει αποτελεσματικά στην αυξημένη ζήτηση κατά τις συγκεκριμένες χρονικές περιόδους ενδεχομένως να επηρεάσει αρνητικά τα αποτελέσματα ολόκληρης της χρήσης. Προβλήματα ενδέχεται να δημιουργηθούν και λόγω εξωγενών παραγόντων όπως ενδεικτικά αναφέρονται η κακοκαιρία, οι απεργιακές κινητοποιήσεις ή ελαττωματικά και επικίνδυνα προϊόντα.

Εξάρτηση από αντιπρόσωπους – εισαγωγείς

Η Εταιρεία προμηθεύεται τα προϊόντα της απευθείας από το εξωτερικό ως αποκλειστικός εισαγωγέας των εταιρειών παραγωγής παιχνιδιών και συναφών ειδών, που δεν διαθέτουν αντιπροσωπεία στην Ελλάδα και από άλλους 163 προμηθευτές οι οποίοι δραστηριοποιούνται στον Ελλαδικό χώρο.

Η Εταιρεία, ωστόσο, αντιμετωπίζει τον κίνδυνο απώλειας εσόδων και κερδών σε περίπτωση που η συνεργασία της με κάποιον από τους οίκους αυτούς διακοπεί. Ωστόσο εκτιμάται ότι ο κίνδυνος μη ανανέωσης της συνεργασίας με κάποιον από τους προμηθευτές της είναι μηδαμινός λόγω της δεσπόζουσας θέσης την οποία διατηρεί η JUMBO στην ελληνική αγορά. Το ενδεχόμενο μιας τέτοιας προοπτικής θα είχε σχετικά μικρή επίπτωση στα μεγέθη της Εταιρείας καθώς κανένας προμηθευτής δεν

αντιπροσωπεύει πάνω από το 6% του συνόλου των πωλήσεων.

Ένταση του ανταγωνισμού μεταξύ των εταιρειών του κλάδου

Η Εταιρεία έχει καθιερωθεί ως market leader στην αγορά λιανικής πώλησης παιχνιδιών και βρεφικών ειδών. Οι βασικοί ανταγωνιστές της Εταιρείας είναι σαφώς μικρότερου μεγέθους τόσο βάσει του αριθμού των καταστημάτων όσο και του κύκλου εργασιών. Η τρέχουσα εικόνα της αγοράς θα μπορούσε να αλλάξει στο μέλλον είτε με την είσοδο ξένων εταιρειών στην ελληνική αγορά είτε με την αλλαγή της στρατηγικής των υφισταμένων ανταγωνιστών και την επέκταση του δικτύου των καταστημάτων τους.

Εξάρτηση από εισαγωγές

Το 70% των προϊόντων που διαθέτει η Εταιρεία έχουν προέλευση την Κίνα. Γεγονότα τα οποία θα μπορούσαν να οδηγήσουν σε διακοπή των εισαγωγών κινέζικων προϊόντων (ενδεικτικά αναφέρονται η επιβολή δασμών ή/και ποσοτώσεων, εμπορικός αποκλεισμός (εμπάργκο) της Κίνας, η πολιτική/οικονομική κρίση, απεργίες) θα είχαν ως αποτέλεσμα τη διακοπή της τροφοδοσίας των καταστημάτων της Εταιρείας με προϊόντα, με αποτέλεσμα την αρνητική επίδραση στη δραστηριότητα και την οικονομική θέση της Εταιρείας.

Λοιποί εξωγενείς παράγοντες

Η απειλή ή η πραγματοποίηση ενός πολέμου ή μιας τρομοκρατικής επίθεσης, ή οι ενδεχόμενες συνέπειες από την συνεχιζόμενη κρίση στην Ευρωζώνη στα επιμέρους κράτη στα οποία δραστηριοποιείται ο Όμιλος είναι παράγοντες τους οποίους δεν μπορεί να προβλέψει και να ελέγξει η Εταιρεία και οι οποίοι είναι δυνατόν να επηρεάσουν το οικονομικό, πολιτικό και κοινωνικό περιβάλλον της χώρας με αρνητικά αποτελέσματα για την Εταιρεία γενικότερα.

Ε΄ ΛΟΙΠΑ ΣΤΟΙΧΕΙΑ ΚΑΙ ΠΛΗΡΟΦΟΡΙΕΣ ΓΙΑ ΤΗΝ ΕΤΑΙΡΕΙΑ & ΤΟΝ ΟΜΙΛΟ

Κατά την 30η Ιουνίου 2013 ο Όμιλος απασχολούσε 3.613 άτομα, εκ των οποίων 3.435 μόνιμο προσωπικό και 178 έκτακτο προσωπικό, ο δε μέσος όρος του προσωπικού για την κλειόμενη χρήση ήτοι από 01/07/2012 έως 30/06/2013 κυμάνθηκε στα 3.807 άτομα (3.493 μόνιμο προσωπικό και 314 άτομα έκτακτο προσωπικό). Η Μητρική κατά την 30η Ιουνίου 2013 απασχολούσε συνολικά 2.902 άτομα εκ των οποίων 2.845 μόνιμο προσωπικό και 57 έκτακτο προσωπικό, η Κυπριακή θυγατρική Jumbo Trading Ltd συνολικά 279 άτομα (158 μόνιμο και 121 έκτακτο προσωπικό) και η θυγατρική στη Βουλγαρία 432 άτομα μόνιμο προσωπικό.

Έχουν τηρηθεί οι ίδιες λογιστικές αρχές που χρησιμοποιήθηκαν για την κατάρτιση των οικονομικών καταστάσεων της προηγούμενης χρήσης 2011-2012. Δεν υπάρχει αλλαγή στη μέθοδο ενοποίησης σε σύγκριση με την χρήση που έληξε στις 30.06.2012.

Επί των περιουσιακών στοιχείων της Εταιρείας δεν υπάρχουν εμπράγματα βάρη. Υπάρχουν εμπράγματα βάρη της θυγατρικής JUMBO TRADING LTD (προσημειώσεις-υποθήκες α΄ & β΄ τάξης), € 6.834 χιλ. για εξασφάλιση δανειακών τραπεζικών υποχρεώσεων.

Δεν υπάρχουν επίδικες ή υπό διαιτησία διαφορές, των οποίων η τυχούσα αρνητική έκβαση θα έχει σημαντική επίπτωση στα οικονομικά αποτελέσματα του Ομίλου και της Εταιρείας.

Δομή του Ομίλου**Μητρική Εταιρεία:**

Η Ανώνυμη Εμπορική Εταιρεία με την επωνυμία «JUMBO Ανώνυμη Εμπορική Εταιρεία» και το διακριτικό τίτλο « JUMBO» ιδρύθηκε το έτος 1986, με έδρα το Μοσχάτο Αττικής (οδός Κύπρου 9 & Ύδρας), είναι εισηγμένη από το έτος 1997 στην Παράλληλη Αγορά του Χρηματιστηρίου Αξιών Αθηνών και είναι εγγεγραμμένη στο Μητρώο Ανωνύμων Εταιρειών του Υπουργείου Ανάπτυξης με ΑΡ.Μ.Α.Ε. 7650/06/Β/86/04 και αριθμό Γ.Ε.ΜΗ 121653960000. Η Εταιρεία έχει καταταγεί στην Κύρια Αγορά του Χρηματιστηρίου Αθηνών.

Θυγατρικές εταιρείες:

1. Η θυγατρική εταιρεία με την επωνυμία «Jumbo Trading Ltd», είναι Κυπριακή εταιρεία περιορισμένης ευθύνης (Limited). Ιδρύθηκε το έτος 1991. Έδρα αυτής, η Λευκωσία Κύπρου (Λεωφ.

Αβραάμ Αντωνίου 9, Κάτω Λακατάμια της Λευκωσίας). Είναι εγγεγραμμένη στο Μητρώο Εφόρου Εταιρειών Κύπρου με αριθμό Ε 44824. Δραστηριοποιείται στην Κύπρο στο ίδιο αντικείμενο με τη μητρική, δηλαδή το λιανικό εμπόριο παιχνιδιών και συναφών ειδών. Η Μητρική κατέχει το 100% των μετοχών και των δικαιωμάτων ψήφου αυτής.

2. Η θυγατρική εταιρεία στη Βουλγαρία με την επωνυμία «JUMBO EC.B.» συστάθηκε την 1η Σεπτεμβρίου 2005 ως Μονοπρόσωπη Εταιρεία Περιορισμένης Ευθύνης με αριθμό Μητρώου – Μεριδας 96904, τόμος 1291 του Πρωτοδικείου Σόφιας και σύμφωνα με τις πρόνοιες και προϋποθέσεις του αρ. 115 Ε.Ν. Έδρα αυτής η Σόφια Βουλγαρίας (Bul. Bulgaria 51 Sofia 1404). Η Μητρική κατέχει το 100% των μετοχών και των δικαιωμάτων ψήφου αυτής.

3. Η θυγατρική εταιρεία στη Ρουμανία με την επωνυμία «JUMBO EC.R. S.R.L.» συστάθηκε την 9η Αυγούστου 2006 ως εταιρεία περιορισμένης ευθύνης (srl) με αριθμό διάταξης στο εμπορικό Μητρώο J40/12864/2006, με έδρα το Βουκουρέστι, στον τομέα 3, επί της λεωφόρου B-dul Theodor Pallady, αριθ.51, κτίριο Centrul de Calcul στον 5^ο όροφο.

Κατά την κλειόμενη χρήση η θυγατρική JUMBO EC.R SRL προέβη σε δύο αυξήσεις του Μετοχικού της Κεφαλαίου συνολικού ύψους € 1,20 εκατ.. Το μετοχικό κεφάλαιο της θυγατρικής στο τέλος της χρήσης ήταν € 1,20εκατ.. Όλες οι ανωτέρω αυξήσεις καλύφθηκαν κατά 100% από την μητρική Εταιρεία.

4. Η θυγατρική Εταιρεία ASPETTO Ltd ιδρύθηκε την 21/8/2006 με έδρα την Λευκωσία Κύπρου (Λεωφ. Αβραάμ Αντωνίου 9, Κάτω Λακατάμια της Λευκωσίας). Η «Jumbo Trading Ltd» κατέχει το 100% των ψήφων της εταιρείας αυτής.

5. Η Εταιρεία WESTLOOK SRL είναι θυγατρικής της Εταιρείας ASPETTO Ltd η οποία κατέχει το 100% του μετοχικού της κεφαλαίου. Έδρα της είναι το Crevedia της κομητείας Dâmbovița (αυτοκινητόδρομος București – Târgoviște, Αρ. 670, Διαμέρισμα 52). Η εταιρεία αυτή ιδρύθηκε στις 16/10/2006.

Οι εταιρείες του Ομίλου οι οποίες περιλαμβάνονται στις ενοποιημένες οικονομικές καταστάσεις και η μέθοδος ενοποίησης έχουν ως εξής:

Ενοποιημένη θυγατρική	Ποσοστό & είδος συμμετοχής	Έδρα	Μέθοδος ενοποίησης
JUMBO TRADING LTD	100% Άμεση	Κύπρος	Ολική ενοποίηση
JUMBO EC.B LTD	100% Άμεση	Βουλγαρία	Ολική ενοποίηση
JUMBO EC.R SRL	100% Άμεση	Ρουμανία	Ολική ενοποίηση
ASPETTO LTD	100% Έμμεση	Κύπρος	Ολική ενοποίηση
WESTLOOK SRL	100% Έμμεση	Ρουμανία	Ολική ενοποίηση

Κατά την διάρκεια της χρήσης δεν μεταβλήθηκε η δομή του Ομίλου.

ΣΤ' ΣΥΝΑΛΛΑΓΕΣ ΜΕ ΣΥΝΔΕΔΕΜΕΝΑ ΜΕΡΗ

Οι συναλλαγές και τα υπόλοιπα που υπάρχουν την 30/06/2013 μεταξύ των εταιρειών του Ομίλου παρατίθενται παρακάτω :

Ποσά σε €

Έσοδα /έξοδα	30/06/2013	30/06/2012
Πωλήσεις εμπορευμάτων JUMBO Α.Ε.Ε. προς την JUMBO TRADING LTD	26.164.849	26.348.224
Πωλήσεις εμπορευμάτων JUMBO Α.Ε.Ε. προς την JUMBO EC.B	19.620.841	15.749.290
Πωλήσεις παγίων JUMBO Α.Ε.Ε. προς την JUMBO EC.B	74.973	42.390
Πωλήσεις παγίων JUMBO Α.Ε.Ε από την JUMBO TRADING LTD	597	-
Πωλήσεις παγίων JUMBO Α.Ε.Ε από την JUMBO EC.B	9.660	4.028
Πωλήσεις παγίων JUMBO Α.Ε.Ε. προς την JUMBO TRADING LTD	41.056	13.806
Παροχή υπηρεσιών JUMBO Α.Ε.Ε. προς την JUMBO EC.B	6.622	234.138
Παροχή υπηρεσιών JUMBO Α.Ε.Ε. προς την JUMBO TRADING LTD	2.839	887
Παροχή υπηρεσιών JUMBO Α.Ε.Ε. από την JUMBO TRADING	-	1.100
Αγορές εμπορευμάτων JUMBO Α.Ε.Ε. από την JUMBO EC.B	634.684	1.017.228
Αγορές εμπορευμάτων JUMBO Α.Ε.Ε. από την JUMBO TRADING LTD	444.480	433.402
Αγορές εμπορευμάτων JUMBO Α.Ε.Ε. από την Τανοσίριαν Α.Ε.	654.942	-
	47.655.542	43.844.493
Καθαρό υπόλοιπο που προέρχεται από συναλλαγές με τις θυγατρικές εταιρείες		
	30/06/2013	30/06/2012
Απαιτήσεις JUMBO Α.Ε.Ε. από την JUMBO TRADING LTD	2.084.867	5.770.533
Υποχρεώσεις JUMBO Α.Ε.Ε. προς την JUMBO TRADING LTD	29.542	96.801
	2.114.409	5.867.334
Απαιτήσεις JUMBO Α.Ε.Ε. από την JUMBO EC.B LTD	14.751.177	22.600.689
Υποχρεώσεις JUMBO Α.Ε.Ε. προς την JUMBO EC.B LTD	77.734	202.917
	14.828.911	22.803.606
Απαιτήσεις JUMBO Α.Ε.Ε. από την JUMBO EC.R SRL	29.268	21.765
Υποχρεώσεις JUMBO Α.Ε.Ε. προς την JUMBO EC.R SRL	-	-
	29.268	21.765

Οι παροχές προς τη Διοίκηση σε επίπεδο Ομίλου και Εταιρείας αναλύονται ως ακολούθως:

Συναλλαγές με διευθυντικά στελέχη

	Ο ΟΜΙΛΟΣ	Η ΕΤΑΙΡΕΙΑ
Ποσά σε €	30/06/2013	30/06/2013
Βραχυπρόθεσμες παροχές προς εργαζομένους:		
Μισθοί	882.254	437.305
Κόστος κοινωνικής ασφάλισης	69.212	29.004
Λοιπές αμοιβές και συναλλαγές μελών Δ.Σ.	1.022.157	1.006.474
	1.973.623	1.472.783
Παροχές μετά τη λήξη της εργασίας:	30/06/2013	30/06/2013
Προγράμματα καθορισμένων παροχών	-	-
Προγράμματα καθορισμένων εισφορών	-	-
Παροχές λήξης της εργασίας	38.412	38.412
Πληρωμές με στοιχεία καθαρής θέσης	-	-
Σύνολο	38.412	38.412

Συναλλαγές με διευθυντικά στελέχη

	Ο ΟΜΙΛΟΣ	Η ΕΤΑΙΡΕΙΑ
Ποσά σε €	30/06/2012	30/06/2012
Βραχυπρόθεσμες παροχές προς εργαζομένους:		
Μισθοί	885.470	437.583
Κόστος κοινωνικής ασφάλισης	57.291	23.060
Λοιπές αμοιβές και συναλλαγές μελών Δ.Σ.	1.035.451	1.019.855
	1.978.212	1.480.498
Παροχές μετά τη λήξη της εργασίας:	30/06/2012	30/06/2012
Προγράμματα καθορισμένων παροχών	-	-
Προγράμματα καθορισμένων εισφορών	-	-
Παροχές λήξης της εργασίας	31.792	31.792
Πληρωμές με στοιχεία καθαρής θέσης	-	-
Σύνολο	31.792	31.792

Δεν έχουν χορηγηθεί δάνεια και δεν υπάρχουν απαιτήσεις και υποχρεώσεις σε μέλη του Δ.Σ. ή σε λοιπά διευθυντικά στελέχη του Ομίλου (και τις οικογένειές τους).

Δεν υπήρχαν μεταβολές των συναλλαγών μεταξύ της Εταιρείας και των συνδεδεμένων με αυτήν προσώπων οι οποίες θα μπορούσαν να έχουν ουσιαστικές συνέπειες στη χρηματοοικονομική θέση και τις επιδόσεις της Εταιρείας για κλειόμενη εταιρική χρήση από 01.07.2012 έως 30.06.2013.

Η εταιρεία ΤΑΝΟΣΙΡΙΑΝ ΑΕ είναι μέτοχος της μητρικής εταιρείας JUMBO ΑΕ. Μέλος της διοίκησης της ΤΑΝΟΣΙΡΙΑΝ ΑΕ είναι και μέλος της διοίκησης της μητρικής εταιρείας.

Οι πωλήσεις και οι αγορές εμπορευμάτων αφορούν είδη που εμπορεύεται η Μητρική δηλαδή παιχνίδια, βρεφικά είδη, είδη βιβλιοχαρτοπωλείου είδη σπιτιού και εποχιακά είδη. Όλες οι συναλλαγές που περιγράφονται παραπάνω έχουν πραγματοποιηθεί υπό τους συνήθεις όρους της αγοράς.

Ζ. ΔΗΛΩΣΗ ΕΤΑΙΡΙΚΗΣ ΔΙΑΚΥΒΕΡΝΗΣΗΣ ΓΙΑ ΤΗ ΧΡΗΣΗ 01/07/2012-30/06/2013

(ΠΑΡ. 3δ' ΑΡΘΡ. 43α ΤΟΥ Κ.Ν. 2190/1920)

1) Δήλωση συμμόρφωσης με Κώδικα Εταιρικής Διακυβέρνησης σύμφωνα με την παρ. 3 δ του άρθρου 43^α του κ.ν. 2190/1920

Η Εταιρεία έχει υιοθετήσει τις Αρχές της Εταιρικής Διακυβέρνησης, όπως αυτές οριοθετούνται από την ισχύουσα ελληνική νομοθεσία και τις διεθνείς πρακτικές. Η Εταιρική Διακυβέρνηση ως σύνολο κανόνων, αρχών και μηχανισμών ελέγχου, βάσει των οποίων οργανώνεται και διοικείται η Εταιρεία, έχει ως στόχο τη διαφάνεια προς το επενδυτικό κοινό, καθώς επίσης και τη διασφάλιση των συμφερόντων των μετόχων της Εταιρείας και όλων όσοι συνδέονται με τη λειτουργία της.

Η Εταιρεία βάσει της από 30.3.2011 απόφασης του Διοικητικού Συμβουλίου της έχει υιοθετήσει τον Κώδικα Εταιρικής Διακυβέρνησης του Συνδέσμου Επιχειρήσεων και Βιομηχανιών (ΣΕΒ) για τις Εισηγμένες Εταιρείες (καλούμενος εφεξής «Κώδικας»). Ο Κώδικας αυτός βρίσκεται στον ιστότοπο του ΣΕΒ, στην ακόλουθη ηλεκτρονική διεύθυνση:

http://www.sev.org.gr/Uploads/pdf/KED_TELIKO_JAN2011.pdf

Η Εταιρεία δύναται να προβαίνει σε τροποποιήσεις στον Κώδικα και στις Αρχές Εταιρικής Διακυβέρνησης, που εφαρμόζει, για τις οποίες θα ενημερώνει το επενδυτικό μέσω ανάρτησης σχετικών ανακοινώσεων στο δικτυακό τόπο της www.jumbo.gr

2) Αποκλίσεις από τον Κώδικα Εταιρικής Διακυβέρνησης

Η Εταιρεία τελεί σε πλήρη συμμόρφωση με τη σχετική εθνική νομοθεσία, τις διατάξεις και τους κανονισμούς καθώς και τις εσωτερικές εταιρικές αξίες της, για την ανάπτυξη των αρχών της εταιρικής διακυβέρνησης που εφαρμόζει και έχει προσαρμοστεί στα οριζόμενα από το ισχύον θεσμικό πλαίσιο περί εταιρικής διακυβέρνησης.

Η Εταιρεία δεν εφαρμόζει ορισμένες Ειδικές Πρακτικές του Κώδικα, οι οποίες αναφέρονται ειδικότερα κατωτέρω, ήτοι:

ΜΕΡΟΣ Α - ΔΙΟΙΚΗΤΙΚΟ ΣΥΜΒΟΥΛΙΟ ΚΑΙ ΤΑ ΜΕΛΗ ΤΟΥ

Ρόλος και αρμοδιότητες του Διοικητικού Συμβουλίου

• Το Διοικητικό Συμβούλιο δεν έχει συστήσει ξεχωριστές επιτροπές που να προΐστανται στη διαδικασία υποβολής υποψηφιοτήτων για εκλογή στο Διοικητικό Συμβούλιο και να προετοιμάζουν προτάσεις προς το Διοικητικό Συμβούλιο όσον αφορά στις αμοιβές των εκτελεστικών μελών και των βασικών ανώτατων στελεχών, δεδομένου ότι η πολιτική της Εταιρείας σε σχέση με τις αμοιβές αυτές είναι σταθερή, διαμορφωμένη και ακολουθείται πιστά από δεκαετίας και πλέον. (Ειδική πρακτική Α.1.2.α)

Μέγεθος και σύνθεση του Διοικητικού Συμβουλίου

• Το Διοικητικό Συμβούλιο της Εταιρείας αποτελείται από τέσσερα (4) εκτελεστικά και τρία (3) μη εκτελεστικά μέλη, από τα οποία τα δύο (2) είναι ανεξάρτητα. (Ειδική πρακτική Α.2.2.)

Ρόλος και απαιτούμενες ιδιότητες του Προέδρου του ΔΣ

• Το Διοικητικό Συμβούλιο δεν διορίζει ανεξάρτητο Αντιπρόεδρο, προερχόμενο από τα ανεξάρτητα μέλη του, αλλά εκτελεστικό, καθώς αξιολογείται ως προέχουσας σημασίας η ουσιαστική καθημερινή συνδρομή και συνεπικουρία εκ μέρους του Αντιπροέδρου, του Προέδρου του Διοικητικού Συμβουλίου στην άσκηση των εκτελεστικών καθηκόντων του. (Ειδική Πρακτική Α.3.3. και Ειδική Πρακτική Α.3.4α.)

Ανάδειξη υποψηφίων μελών του Διοικητικού Συμβουλίου

• Δεν υφίσταται επιτροπή ανάδειξης υποψηφιοτήτων για το Διοικητικό Συμβούλιο, καθώς λόγω της δομής και λειτουργίας της Εταιρείας η συγκεκριμένη επιτροπή δεν αξιολογείται ως απαραίτητη κατά την παρούσα χρονική στιγμή. (Ειδικές πρακτικές Α.5.4, Α.5.5, Α.5.6., Α.5.7., Α.5.8.).

Λειτουργία του Διοικητικού Συμβουλίου

- Το Διοικητικό Συμβούλιο στην αρχή κάθε ημερολογιακού έτους δεν υιοθετεί ημερολόγιο συνεδριάσεων και 12μηνο πρόγραμμα δράσης καθώς είναι ευχερής η σύγκληση και συνεδρίαση του Διοικητικού Συμβουλίου, το οποίο συνεδριάζει συχνά και πολλές φορές σε κάθε εταιρική χρήση, όταν το επιβάλλουν οι ανάγκες της Εταιρείας ή ο νόμος, χωρίς την ύπαρξη προκαθορισμένου προγράμματος δράσεως. (Ειδική πρακτική Α.6.1).

- Δεν υπάρχουν προγράμματα εισαγωγικής ενημέρωσης που να διασφαλίζονται από το Διοικητικό Συμβούλιο για τα νέα μέλη του Διοικητικού Συμβουλίου, ούτε διαρκή επαγγελματική επιμόρφωση για τα υπόλοιπα μέλη καθώς προτείνονται προς εκλογή ως μέλη του Διοικητικού Συμβουλίου πρόσωπα που διαθέτουν ικανή και αποδεδειγμένη γνώση και εμπειρία και οργανωτικές – διοικητικές ικανότητες. (Ειδική πρακτική Α.6.5).

- Δεν υπάρχει συγκεκριμένη πρόβλεψη για την παροχή επαρκών πόρων στις επιτροπές του Διοικητικού Συμβουλίου για την εκπλήρωση των καθηκόντων τους, καθώς και για την πρόσληψη εξωτερικών συμβούλων, καθώς οι σχετικοί πόροι εγκρίνονται ανά περίπτωση από την διοίκηση της εταιρείας, με βάση τις εκάστοτε υπάρχουσες ή προκείμενες ανάγκες και ειδικά αιτήματα αυτών. (Ειδική πρακτική Α.6.9).

Αξιολόγηση του Διοικητικού Συμβουλίου

- Δεν υφίσταται θεσμοθετημένη διαδικασία με σκοπό την αξιολόγηση της αποτελεσματικότητας του Διοικητικού Συμβουλίου και των επιτροπών του, ούτε αξιολογείται η επίδοση του Προέδρου του Διοικητικού Συμβουλίου κατά την διάρκεια διαδικασίας στην οποία να προϊσταται ο ανεξάρτητος Αντιπρόεδρος ή άλλο μη εκτελεστικό μέλος του Διοικητικού Συμβουλίου, ελλείπει ανεξάρτητου Αντιπροέδρου. Η διαδικασία αυτή δεν θεωρείται ως αναγκαία καθώς η συγκεκριμένη ανάγκη καλύπτεται με βάση την οργανωτική δομή της εταιρείας (Ειδική πρακτική Α.7.1).

- Τα μη εκτελεστικά μέλη δεν συνέρχονται χωρίς την παρουσία εκτελεστικών μελών, προκειμένου να αξιολογείται η επίδοση των εκτελεστικών μελών και να καθορίζονται οι αμοιβές τους. (Ειδική πρακτική Α.7.2)

ΜΕΡΟΣ Β -ΕΣΩΤΕΡΙΚΟΣ ΕΛΕΓΧΟΣ-ΕΠΙΤΡΟΠΗ ΕΛΕΓΧΟΥ

- Δεν διατίθενται ιδιαίτερα κονδύλια στην επιτροπή ελέγχου για την εκ μέρους της χρήση υπηρεσιών εξωτερικών συμβούλων, καθώς η σύνθεση της επιτροπής και οι εξειδικευμένες γνώσεις και εμπειρία όλων των μελών της διασφαλίζουν την αποτελεσματική λειτουργία της. Επιπλέον, η Εταιρεία εξετάζει κατά περίπτωση σχετικά αιτήματα αυτής και, εφόσον διαπιστωθεί ανάγκη για την υποβοήθηση του έργου της, προχωρά στη διάθεση κονδυλίων. (Ειδική πρακτική Β.1.9)

ΜΕΡΟΣ Γ -ΑΜΟΙΒΕΣ

- Δεν υφίσταται επιτροπή αμοιβών, αποτελούμενη αποκλειστικά από μη εκτελεστικά μέλη, ανεξάρτητα στην πλειονότητά τους, η οποία έχει ως αντικείμενο τον καθορισμό των αμοιβών των εκτελεστικών και μη εκτελεστικών μελών του Διοικητικού Συμβουλίου και κατά συνέπεια δεν υπάρχουν ρυθμίσεις για τα καθήκοντα της εν λόγω επιτροπής, την συχνότητα συνεδριάσεών της και για άλλα θέματα που αφορούν στην λειτουργία της. Η σύσταση της εν λόγω επιτροπής, ενόψει της δομής και λειτουργίας της Εταιρείας δεν έχει αξιολογηθεί ως αναγκαία μέχρι σήμερα, καθώς οι εν λόγω αμοιβές προεγκρίνονται, χορηγούνται και οριστικοποιούνται μόνον με σχετικές αποφάσεις της Τακτικής Γενικής Συνέλευσης των μετόχων της εταιρείας (Ειδική πρακτική Γ.1.4, Γ.1.6, Γ.1.7, Γ.1.8, Γ.1.9)

ΜΕΡΟΣ Δ -ΣΧΕΣΕΙΣ ΜΕ ΤΟΥΣ ΜΕΤΟΧΟΥΣ

Δεν παρατηρήθηκε κάποια απόκλιση

3) Περιγραφή των κύριων χαρακτηριστικών των συστημάτων εσωτερικού ελέγχου και διαχείρισης κινδύνων της εταιρείας σε σχέση με τη διαδικασία σύνταξης των χρηματοοικονομικών καταστάσεων.

Το Σύστημα Εσωτερικού Ελέγχου, της εταιρείας αποτελεί το σύνολο των πολιτικών, διαδικασιών, καθηκόντων, συμπεριφορών και άλλων στοιχείων που χαρακτηρίζουν την εταιρεία, τα οποία τίθενται σε εφαρμογή από το Διοικητικό Συμβούλιο, τη Διοίκηση και το υπόλοιπο ανθρώπινο

δυναμικό της εταιρείας. Το Σύστημα Εσωτερικού Ελέγχου αποτελείται από ελεγκτικούς μηχανισμούς και δικλείδες ελέγχου (Internal Controls) που στοχεύουν στην εύρυθμη λειτουργία της εταιρείας. Σκοπός του είναι:

- Η αποτελεσματική και αποδοτική λειτουργία της εταιρείας, έτσι ώστε να ανταποκρίνεται κατάλληλα στους κινδύνους, που σχετίζονται με την επίτευξη των επιχειρηματικών στόχων της. Η περιφρούρηση των περιουσιακών στοιχείων της εταιρείας από οποιαδήποτε μη ορθή χρήση ή από απώλεια, συμπεριλαμβανομένης της πρόληψης και αποκάλυψης πιθανής απάτης.
- Η διασφάλιση της αξιοπιστίας της παρεχόμενης χρηματοοικονομικής πληροφόρησης, τόσο εντός όσο και εκτός της εταιρείας.
- Η συμμόρφωση με τους ισχύοντες νόμους και κανονισμούς, συμπεριλαμβανομένων και των εσωτερικών εταιρικών πολιτικών.

Μέλημα της Εταιρείας, αποτελεί η διαρκής ανάπτυξη, βελτίωση και αναβάθμιση του Συστήματος Εσωτερικού Ελέγχου καθώς το περιβάλλον στο οποίο λειτουργεί η εταιρεία μεταβάλλεται συνεχώς.

Το Περιβάλλον Ελέγχου αποτελείται από την οργανωτική δομή, την εκχώρηση των εξουσιών και αρμοδιοτήτων στο Διοικητικό Συμβούλιο, την Ακεραιότητα, τις Ηθικές αξίες και τη Συμπεριφορά Διοίκησης, και τις Πολιτικές και διαδικασίες ανθρωπίνων πόρων.

Υπεύθυνοι για τον έλεγχο της τήρησης του Συστήματος Εσωτερικού Ελέγχου είναι: η Επιτροπή Ελέγχου και η Υπηρεσία Εσωτερικού Ελέγχου. Η Επιτροπή Ελέγχου της εταιρείας έχει συσταθεί με απόφαση του Διοικητικού Συμβουλίου, η οποία απόφαση έχει εγκριθεί από την από 03.11.2011 Γενική Συνέλευση, λειτουργεί με βάση το ν. 3016/2002 για την εταιρική διακυβέρνηση, το ν. 3693/2008 περί εναρμόνισης της ελληνικής νομοθεσίας με την Οδηγία 2006/43/ΕΚ, τις προβλέψεις του Κώδικα και τον γραπτό Κανονισμό Λειτουργίας της. Βασικός σκοπός της Επιτροπής Ελέγχου είναι να, συνεπικουρεί το Διοικητικό Συμβούλιο στην επίβλεψη της ποιότητας, επάρκειας και αποτελεσματικότητας των συστημάτων εσωτερικού ελέγχου και διαχείρισης κινδύνων και της ποιότητας εργασιακής απόδοσης της εταιρείας, η επισκόπηση και παρακολούθηση θεμάτων συναφών με την ύπαρξη και διατήρηση της αντικειμενικότητας και ανεξαρτησίας του νόμιμου ελεγκτή ή του ελεγκτικού γραφείου, την παρακολούθηση της πορείας του υποχρεωτικού ελέγχου των ατομικών και ενοποιημένων οικονομικών καταστάσεων, την παρακολούθηση της χρηματοοικονομικής πληροφόρησης και οποιοδήποτε άλλο κατά την κρίση των μελών της σημαντικό ζήτημα.

Η Υπηρεσία Εσωτερικού Ελέγχου λειτουργεί με τον τρόπο που ορίζεται από το ν. 3016/2002 για την εταιρική διακυβέρνηση. Υπάγεται στο Διοικητικό Συμβούλιο, μέσω της Επιτροπής Ελέγχου, από την οποία και εποπτεύεται.

Το τμήμα του εσωτερικού ελέγχου λειτουργεί σαν μια ανεξάρτητη αντικειμενική και συμβουλευτική υπηρεσία η οποία αναφέρεται στην Επιτροπή Ελέγχου. Στις αρμοδιότητες του περιλαμβάνονται η αξιολόγηση και βελτίωση των συστημάτων διαχείρισης κινδύνων και εσωτερικού ελέγχου, καθώς επίσης η εξακρίβωση της συμμόρφωσης με τις θεσμοθετημένες πολιτικές και διαδικασίες όπως αυτές οροθετούνται στον Εσωτερικό Κανονισμό Λειτουργίας της Εταιρείας, την ισχύουσα νομοθεσία και τις κανονιστικές διατάξεις.

Όσον αφορά στην έκδοση των Οικονομικών Καταστάσεων, η Εταιρεία έχει επενδύσει στην αγορά προηγμένων μηχανογραφικών συστημάτων, που αναπτύσσει και συντηρεί με βάση τις ανάγκες της. Μέσα από σειρά δικλείδων ασφαλείας εξασφαλίζουν την ορθή απεικόνιση των οικονομικών μεγεθών για τη σύνταξη των οικονομικών καταστάσεων (ενοποιημένων και εταιρικών και της Οικονομικής Έκθεσης). Πραγματοποιεί διασταύρωση στοιχείων και ελέγχονται τα προς απαλοιφή στοιχεία (ενδοομλικές συναλλαγές, απαιτήσεις, υποχρεώσεις κ.λ.π.) Πραγματοποιούνται εγγραφές απαλοιφών και ενοποίησης και εκδίδονται οι οικονομικές καταστάσεις και οι πληροφοριακοί πίνακες που περιλαμβάνονται στην Οικονομική έκθεση.

Οι οικονομικές καταστάσεις συντάσσονται και δημοσιοποιούνται σε τριμηνιαία βάση (ατομικές και ενοποιημένες) σύμφωνα με τα Διεθνή Πρότυπα Χρηματοοικονομικής Αναφοράς, όπως αυτά έχουν υιοθετηθεί από την Ευρωπαϊκή Ένωση αλλά και σύμφωνα με τους ισχύοντες νόμους και κανονισμούς. Όλες οι Οικονομικές καταστάσεις εγκρίνονται από τον Διοικητικό Συμβούλιο πριν από τη

δημοσίευσή τους.

Η διοίκηση της εταιρείας καθημερινά ενημερώνεται για την πορεία των πωλήσεων, κόστους /εξόδων αλλά και άλλες λεπτομέρειες οι οποίες καθορίζουν και επαναπροσδιορίζουν την στρατηγική και τους στόχους της εταιρείας, όπως αυτοί έχουν προγραμματισθεί και προϋπολογισθεί με συγκρίσιμα αντίστοιχα στοιχεία της προηγούμενης χρήσης και περιόδου.

Ο Όμιλος είναι εκτεθειμένος σε πολλαπλούς χρηματοοικονομικούς κινδύνους όπως ο κίνδυνος της αγοράς (διακυμάνσεις στις συναλλαγματικές ισοτιμίες, τα επιτόκια, οι τιμές των προμηθευτών κτλ.), πιστωτικός κίνδυνος και κίνδυνος ρευστότητας. Το πρόγραμμα διαχείρισης κινδύνων του ομίλου στοχεύει στον περιορισμό της αρνητικής επίδρασης στα χρηματοοικονομικά αποτελέσματα του ομίλου που προκύπτει από την αδυναμία πρόβλεψης των χρηματοοικονομικών αγορών και τη διακύμανση στις μεταβλητές του κόστους και των πωλήσεων.

Η πολιτική διαχείρισης κινδύνων εφαρμόζεται από την Διοίκηση του Ομίλου η οποία αξιολογεί τους κινδύνους που σχετίζονται με τις δραστηριότητες και τις λειτουργίες του ομίλου, προβαίνει σε σχεδιασμό της μεθοδολογίας και επιλογή των κατάλληλων χρηματοοικονομικών προϊόντων για την μείωση των κινδύνων. Αναλυτικά αναφερόμαστε στην ενότητα Δ' «ΔΙΑΧΕΙΡΙΣΗ ΚΙΝΔΥΝΩΝ» της παρούσας έκθεσης.

4) Πληροφοριακά στοιχεία που απαιτούνται κατά το άρθρο 10 παράγραφος 1 στοιχεία γ), δ), στ), η) και θ) της οδηγίας 2004/25/ΕΚ του Ευρωπαϊκού Κοινοβουλίου και του Συμβουλίου της 21^{ης} Απριλίου 2004, σχετικά με τις δημόσιες προσφορές εξαγοράς, εφόσον η εταιρεία υπάγεται στην εν λόγω οδηγία.

Κατά τη διάρκεια της χρήσης δε συνέτρεξαν περιπτώσεις εξαγοράς ή δημόσιας προσφοράς.

5) Πληροφοριακά στοιχεία για τον τρόπο λειτουργίας της γενικής συνέλευσης των μετόχων και τις βασικές εξουσίες της, καθώς και περιγραφή των δικαιωμάτων των μετόχων και του τρόπου άσκησής τους.

Με βάση τα άρθρα 26 παρ. 2β και 28 Α' του Κ.Ν. 2190/20, ως τροποποιήθηκαν και προστέθηκαν, αντιστοίχως, με τα άρθρα 3 και 6 του Ν. 3884/2010 και ισχύουν σήμερα, το Διοικητικό Συμβούλιο διασφαλίζει ότι η προετοιμασία και η διεξαγωγή της Γενικής Συνέλευσης των μετόχων διευκολύνουν την αποτελεσματική άσκηση των δικαιωμάτων των μετόχων, οι οποίοι μπορούν να είναι εγκαίρως πλήρως ενημερωμένοι για όλα τα θέματα που σχετίζονται με τη συμμετοχή τους στη Γενική Συνέλευση, συμπεριλαμβανομένων των θεμάτων ημερήσιας διάταξης και των δικαιωμάτων τους κατά τη Γενική Συνέλευση. Το Διοικητικό Συμβούλιο αξιοποιεί τη Γενική Συνέλευση των μετόχων για να διευκολύνει τον ουσιαστικό και ανοιχτό διάλογό τους με την εταιρεία.

Σε συνδυασμό με τις διατάξεις του Νόμου 3884/2010, η εταιρεία αναρτά στον διαδικτυακό της τόπο της είκοσι (20) τουλάχιστον ημέρες πριν από τη Γενική Συνέλευση, τόσο στην ελληνική όσο και στην αγγλική γλώσσα, πληροφορίες σχετικά με:

- την ημερομηνία, την ώρα και τον τόπο σύγκλησης της Γενικής Συνέλευσης των μετόχων,
- τους βασικούς κανόνες και τις πρακτικές συμμετοχής, συμπεριλαμβανομένου του δικαιώματος εισαγωγής θεμάτων στην ημερήσια διάταξη και υποβολής ερωτήσεων, καθώς και των προθεσμιών εντός των οποίων τα δικαιώματα αυτά μπορούν να ασκηθούν,
- τις διαδικασίες ψηφοφορίας, τους όρους αντιπροσώπευσης μέσω πληρεξουσίου και τα χρησιμοποιούμενα έντυπα για ψηφοφορία μέσω πληρεξουσίου,
- την προτεινόμενη ημερήσια διάταξη της συνέλευσης, συμπεριλαμβανομένων σχεδίων των αποφάσεων προς συζήτηση και ψήφιση, αλλά και τυχόν συνοδευτικών εγγράφων,
- τον προτεινόμενο κατάλογο υποψήφιων μελών του Διοικητικού Συμβουλίου και τα βιογραφικά τους (εφόσον υπάρχει θέμα εκλογής μελών), και
- το συνολικό αριθμό των μετοχών και των δικαιωμάτων ψήφου κατά την ημερομηνία της σύγκλησης.

Τουλάχιστον ο Πρόεδρος του Διοικητικού Συμβουλίου της εταιρείας, ο Αντιπρόεδρος και ο

Διευθύνων Σύμβουλος, παρίστανται στη Γενική Συνέλευση των μετόχων, προκειμένου να παρέχουν πληροφόρηση και ενημέρωση επί θεμάτων της αρμοδιότητάς τους, που τίθενται προς συζήτηση, και επί ερωτήσεων ή διευκρινίσεων που ζητούν οι μέτοχοι. Ο Πρόεδρος της Γενικής Συνέλευσης διαθέτει επαρκή χρόνο για την υποβολή ερωτήσεων από τους μετόχους.

Η Εταιρεία δημοσιεύει στην ιστοσελίδα της, τα αποτελέσματα της ψηφοφορίας, το αργότερο εντός πέντε (5) ημερών από την ημερομηνία της Γενικής Συνέλευσης. Για κάθε απόφαση προσδιορίζει τον αριθμό των μετοχών για τις οποίες δόθηκαν έγκυρες ψήφοι, την αναλογία του μετοχικού κεφαλαίου που εκπροσωπούν αυτές οι ψήφοι, το συνολικό αριθμό έγκυρων ψήφων, καθώς και τον αριθμό ψήφων υπέρ και κατά κάθε απόφασης και τον αριθμό των αποχών.

Βασικές εξουσίες της Γενικής Συνέλευσης

α. Η Γενική Συνέλευση των μετόχων της εταιρείας είναι το ανώτατο όργανό της και δικαιούται να αποφασίζει για κάθε υπόθεση που αφορά την Εταιρεία. Οι αποφάσεις της δεσμεύουν και τους μετόχους που απουσιάζουν ή που διαφώνησαν.

β. Η Γενική Συνέλευση είναι η μόνη αρμοδία και αποφασίζει για:

1. Τροποποιήσεις του καταστατικού και σαν τέτοιες θεωρούνται και οι αυξήσεις ή μειώσεις του μετοχικού κεφαλαίου, με την επιφύλαξη των διατάξεων του Άρθρου 5 του καταστατικού αυτής, όπως παρακάτω.

2. Εκλογή των μελών του Διοικητικού Συμβουλίου.

3. Έγκριση των ετησίων οικονομικών καταστάσεων της εταιρείας.

4. Διάθεση των κερδών κάθε χρόνου.

5. Έκδοση δανείου με Ομολογίες καθώς και με Ομολογίες μετατρέψιμες σε μετοχές.

6. Συγχώνευση, διάσπαση, μετατροπή, αναβίωση, παράταση της διάρκειας ή διάλυση της εταιρείας.

7. Διορισμό εκκαθαριστών και

8. Εκλογή Ελεγκτών.

γ. Στις διατάξεις της προηγούμενης παραγράφου δεν υπάγονται: α) αυξήσεις που αποφασίζονται κατά τις παραγράφους 1 και 14 του άρθρου 13 Κ.Ν. 2190/1920 από το Διοικητικό Συμβούλιο, καθώς και αυξήσεις που επιβάλλονται από διατάξεις άλλων νόμων, β) η τροποποίηση του καταστατικού από το Διοικητικό Συμβούλιο σύμφωνα με την παράγραφο 5 του άρθρου 11, τις παραγράφους 2 του άρθρου 13α και 13 του άρθρου 13 και την παράγραφο 4 του άρθρου 17β του Κ.Ν. 2190/1920, γ) ο διορισμός με το καταστατικό του πρώτου διοικητικού συμβουλίου, δ) η εκλογή κατά το καταστατικό, σύμφωνα με την παράγραφο 7 του άρθρου 18 του Κ.Ν. 2190/1920, συμβούλων σε αντικατάσταση παραιτηθέντων, αποθανόντων ή απωλεσάντων την ιδιότητα τους με οποιονδήποτε άλλο τρόπο, ε) η απορρόφηση κατά το άρθρο 78 του Κ.Ν. 2190/1920 ανώνυμης εταιρείας από άλλη ανώνυμη εταιρεία που κατέχει το 100% των μετοχών της και στ) η δυνατότητα διανομής κερδών ή προαιρετικών αποθεματικών μέσα στην τρέχουσα εταιρική χρήση με απόφαση του Διοικητικού Συμβουλίου, εφόσον έχει υπάρξει σχετική εξουσιοδότηση της τακτικής γενικής συνέλευσης.

Δικαιώματα μετόχων και τρόποι άσκησης τους

Στη Γενική Συνέλευση της εταιρείας δικαιούται να συμμετέχει και να ψηφίζει κάθε μέτοχος που εμφανίζεται με την ιδιότητα αυτή στα αρχεία του φορέα στον οποίο τηρούνται οι κινητές αξίες της εταιρείας. Η άσκηση των εν λόγω δικαιωμάτων δεν προϋποθέτει την δέσμευση των μετοχών του δικαιούχου ούτε την τήρηση ανάλογης διαδικασίας. Οι μέτοχοι που έχουν δικαίωμα συμμετοχής στη Γενική Συνέλευση μπορούν να αντιπροσωπευτούν σ' αυτήν από πρόσωπο που έχουν εξουσιοδοτήσει νόμιμα.

Τα δικαιώματα των μετόχων της Εταιρείας, που πηγάζουν από τη μετοχή της είναι ανάλογα με το ποσοστό του κεφαλαίου, στο οποίο αντιστοιχεί η καταβεβλημένη αξία της μετοχής. Κάθε μετοχή

παρέχει όλα τα δικαιώματα που προβλέπει ο κ.ν. 2190/1920 όπως έχει τροποποιηθεί και ισχύει, αλλά και το καταστατικό της εταιρείας.

6) Σύνθεση και τρόπος λειτουργίας του Διοικητικού Συμβουλίου και τυχόν άλλων διοικητικών, διαχειριστικών ή εποπτικών οργάνων ή επιτροπών της εταιρείας.

Το Διοικητικό Συμβούλιο είναι το ανώτατο διοικητικό όργανο της εταιρείας, που ασκεί τη διοίκηση της εταιρείας, τη διαχείριση της περιουσίας της και κατά κύριο λόγο διαμορφώνει την στρατηγική και την πολιτική δράσης και ανάπτυξης αυτής.

Το Διοικητικό Συμβούλιο λαμβάνει αποφάσεις για τη διοίκηση των εταιρικών υποθέσεων και τη διαχείριση της περιουσίας και ασκεί έλεγχο σε όλες τις δραστηριότητες της εταιρείας και ιδίως επί των μελών του και των στελεχών της εταιρείας στα οποία κατόπιν ανάθεσης από το ίδιο το Διοικητικό Συμβούλιο έχουν ανατεθεί σχετικές εκτελεστικές και διαχειριστικές αρμοδιότητες.

Το Διοικητικό Συμβούλιο λαμβάνει αποφάσεις για ζητήματα που αφορούν τις κάθε είδους αμοιβές που καταβάλλονται στα διευθυντικά στελέχη της εταιρείας, τους εσωτερικούς ελεγκτές αυτής και τη γενικότερη πολιτική των αμοιβών της εταιρείας αποφασίζονται από το Διοικητικό Συμβούλιο συλλογικά, πλην των περιπτώσεων για τους οποίες αποφασίζει η Τακτική Γενική Συνέλευση των μετόχων της εταιρείας.

Σύμφωνα με την παρ. 4 του άρθρου 2 του Ν.3016/2002, το Διοικητικό Συμβούλιο συντάσσει κατ' έτος έκθεση στην οποία περιλαμβάνεται αναλυτική αναφορά στις συναλλαγές της εταιρείας με συνδεδεμένες με αυτήν επιχειρήσεις, κατά την έννοια του άρθρου 42ε παρ.5 του κ.ν. 2190/1920. Η έκθεση αυτή γνωστοποιείται στην Επιτροπή Κεφαλαιαγοράς.

Το Διοικητικό Συμβούλιο συνεδριάζει τουλάχιστον μια φορά το μήνα.

Η λειτουργία αλλά και οι αρμοδιότητες του Διοικητικού Συμβουλίου περιγράφεται αναλυτικά στο ισχύον κωδικοποιημένο καταστατικό και ειδικότερα κυρίως στα ακόλουθα άρθρα αυτού:

- Σύνθεση, Θητεία (άρθρο 10 καταστατικού)
- Μέλη του Διοικητικού Συμβουλίου (άρθρο 10 Κ)
- Σύγκληση και Συγκρότηση του Διοικητικού Συμβουλίου σε Σώμα (άρθρο 11 Κ)
- Αρμοδιότητες μελών του Διοικητικού Συμβουλίου (άρθρο 11 Κ όπως έχει δημοσιευτεί στον ιστότοπο της εταιρείας).
- Εκπροσώπηση της εταιρείας από το Διοικητικό Συμβούλιο (άρθρα 13 και 17)
- Παραίτηση, αποχώρηση και αναπλήρωση μελών του Διοικητικού Συμβουλίου (άρθρα 12 και 13 Κ)
- Απαρτία Διοικητικού Συμβουλίου και Λήψη αποφάσεων (άρθρο 14 Κ)
- Πρακτικά του Διοικητικού Συμβουλίου (άρθρο 15 Κ)
- Αρμοδιότητες του Διοικητικού Συμβουλίου (άρθρα 16 και 17)
- Αμοιβές μελών Διοικητικού Συμβουλίου (άρθρο 18 Κ)
- Απαγόρευση ανταγωνισμού (άρθρο 19 Κ)
- Ευθύνη των Συμβούλων (άρθρο 20 Κ)

καθώς επίσης και στον Εσωτερικό Κανονισμό της Εταιρείας. Το Διοικητικό Συμβούλιο υποστηρίζεται από εταιρικό Γραμματέα όπου διορίζεται και ανακαλείται με απόφαση του Διοικητικού Συμβουλίου της εταιρείας.

Το Διοικητικό Συμβούλιο και τα ανεξάρτητα μέλη του, έχουν εκλεγεί από την Ετήσια Τακτική Γενική Συνέλευση των μετόχων που συνήλθε την 03.11.2011. Η θητεία των μελών του Διοικητικού

Συμβουλίου είναι διετής σύμφωνα με το καταστατικό της εταιρείας, και λήγει στις 3.11.2013, οπότε και η Τακτική Γενική Συνέλευση των μετόχων της εταιρείας θα έχει εκλέξει νέο Διοικητικό Συμβούλιο. Το Διοικητικό Συμβούλιο κατά τη συνεδρίασή του της 31 Δεκεμβρίου 2012 ανακαταθέτει τις αρμοδιότητες των μελών του διαχωρίζοντας το πρόσωπο του Προέδρου και του Διευθύνοντος Συμβούλου..

Μετά τα παραπάνω, η σύνθεση του Διοικητικού Συμβουλίου της Εταιρείας έχει ως εξής:

Α. Τέσσερα (4) Εκτελεστικά μέλη, τα οποία είναι τα εξής:

1. Απόστολος -Ευάγγελος Βακάκης του Γεωργίου, Πρόεδρος Δ.Σ, Εκτελεστικό Μέλος.
2. Καλλιόπη Βερναδάκη του Εμμανουήλ, Διευθύνουσα Σύμβουλος, Εκτελεστικό Μέλος.
3. Ιωάννης Οικονόμου του Χρήστου, Αντιπρόεδρος, Εκτελεστικό Μέλος.
4. Ευάγγελος Παπαευαγγέλου του Δημητρίου, Αναπληρωτής Αντιπρόεδρος Εκτελεστικό Μέλος.

Β. Ένα (1) Μη Εκτελεστικό Μέλος, που είναι:

1. Παρασκευή Κάβουρα του Γεωργίου, Μέλος Επιτροπής Ελέγχου.

Γ. Δύο (2) ανεξάρτητα μη εκτελεστικά μέλη, τα οποία είναι:

1. Γεώργιος Κατσαρός του Σπυριδωνος, Μέλος Επιτροπής Ελέγχου
2. Βίκτωρ- Χαϊμ Ασσέρ του Μιχαήλ, Μέλος Επιτροπής Ελέγχου

Στη συνέχεια παραθέτουμε σύντομα βιογραφικά των μελών του Διοικητικού Συμβουλίου.

Απόστολος -Ευάγγελος Βακάκης- Πρόεδρος

Ασκει από το 1994 τη Γενική Διεύθυνση και είναι υπεύθυνος για τη στρατηγική ανάπτυξη της Εταιρείας. Είναι επιχειρηματίας δεύτερης γενιάς με πολυετή πείρα στο χώρο. Έχει σπουδάσει διοίκηση επιχειρήσεων και χρηματοοικονομική διοικητική στο Πανεπιστήμιο Warwick (Ηνωμ. Βασιλείο).

Ιωάννης Οικονόμου- Αντιπρόεδρος Δ.Σ.

Πτυχιούχος της Νομικής Σχολής του Εθνικού και Καποδιστριακού Πανεπιστημίου Αθηνών είναι δικηγόρος μέλος του Δικηγορικού Συλλόγου Αθηνών με εικοσαετή πείρα στον κλάδο του εμπορικού δικαίου και ειδικότερα στον τομέα των επιχειρήσεων. Από το έτος 1995 είναι ο νομικός σύμβουλος της Εταιρείας. Επίσης είναι μέλος του Δ.Σ. της ανώνυμης εταιρείας με την επωνυμία «Τανοσίριαν Ανώνυμη Εμπορική και Επενδυτική Εταιρεία», η οποία τυγχάνει κυρία μέτοχος της εταιρείας.

Ευάγγελος Παπαευαγγέλου - Αντιπρόεδρος Δ.Σ.

Διαθέτει πολυετή πείρα στον κλάδο και είναι πρόεδρος των Ελλήνων Κατασκευαστών και Εμπόρων Παιχνιδιών. Είναι πτυχιούχος της Α.Β.Σ.Π Πειραιώς, στο Τμήμα Οργάνωσης και Διοίκησης Επιχειρήσεων. Από το 1992, είναι Πρόεδρος Ελλήνων Κατασκευαστών και Εμπόρων Παιχνιδιών. Από το 2000, είναι Μέλος Διοικητικής Επίλυσης Φορολογικών Διαφορών στη Δ.Ο.Υ. Μοσχάτου. Από το 2006, είναι Μέλος Διοικητικής Επίλυσης Φορολογικών Διαφορών στη Δ.Ο.Υ. ΦΑΕ Αθηνών καθώς και αναπληρωματικό μέλος στο Διαπεριφερειακό Ελεγκτικό Κέντρο Αθηνών. Από το 2006, είναι Μέλος του Δ.Σ. του Ε.Β.Ε.Α. (Εμπορικό και Βιομηχανικό Επιμελητήριο Αθηνών). Από το 2006, είναι Μέλος του Δ.Σ. του Σ.Ε.Λ.Π.Ε. (Σύνδεσμος Επιχειρήσεων Λιανικής Πώλησεως Ελλάδος).

Καλλιόπη Βερναδάκη- Διευθύνουσα Σύμβουλος

Είναι πτυχιούχος της ΑΣΟΕΕ και εργάζεται στην εταιρεία από τη σύστασή της το 1986. Είναι μέλος του Δ.Σ. της ανώνυμης εταιρείας με την επωνυμία «Τανοσίριαν Ανώνυμη Εμπορική και Επενδυτική Εταιρεία», η οποία τυγχάνει κυρία μέτοχος της εταιρείας.

Κάβουρα Παρασκευή- Μη εκτελεστικό μέλος του Δ.Σ.

Είναι πτυχιούχος της Νομικής Σχολής του Εθνικού και Καποδιστριακού Πανεπιστημίου Αθηνών. Είναι δικηγόρος μέλος του Δικηγορικού Συλλόγου Αθηνών με μεγάλη πείρα στον κλάδο του εμπορικού δικαίου και των επιχειρήσεων.

Γεώργιος Κατσαρός - Μέλος Δ.Σ. (Ανεξάρτητο Μη - Εκτελεστικό Μέλος)

Πτυχιούχος του Οικονομικού Τμήματος της Νομικής Σχολής του Πανεπιστημίου Αθηνών. Επίσης, είναι κάτοχος μεταπτυχιακού τίτλου στη Βιομηχανική Οικονομία από το Πανεπιστήμιο του Sussex (Ηνωμ. Βασίλειο) και MBA από το INSEAD (Γαλλία). Η επαγγελματική του σταδιοδρομία συνδέεται με τον τραπεζικό τομέα στην Ελλάδα και στο εξωτερικό. Από το 2003 εργάζεται ως Σύμβουλος Διοίκησης στην EFG Eurobank Ergasias. Είναι ανεξάρτητο μη εκτελεστικό μέλος της εισηγμένης εταιρείας με την επωνυμία «Σίδμα Α.Ε.». Είναι μέλος του Δ.Σ. της ανώνυμης εταιρείας με την επωνυμία «Τανοσίριαν Ανώνυμη Εμπορική και Επενδυτική Εταιρεία», η οποία τυγχάνει κυρία μέτοχος της εταιρείας.

Βίκτωρ Ασσέρ- Μέλος Δ.Σ. (Ανεξάρτητο Μη - Εκτελεστικό Μέλος)

Διπλωματούχος Μηχανικός Παραγωγής από το Technion - Israel Institute of Technology και κάτοχος μεταπτυχιακού τίτλου (M.B.A) στα Χρηματοοικονομικά και Διοίκηση Επιχειρήσεων από το Recanati Business School, Tel Aviv University. Συν-ιδρυτής της Telesis Χρηματοπιστηριακής. Μετά την συγχώνευση της Telesis Investment Bank το 2001 με την Eurobank EFG, διατέλεσε Διευθύνων Σύμβουλος της Eurobank EFG Χρηματοπιστηριακής. Το 2009 ίδρυσε την VAL Advisors Α.Ε.Π.Ε.Υ.

Κατά την κλειόμενη οικονομική χρήση Ιούλιος 2012-Ιούνιος 2013 το Διοικητικό Συμβούλιο της εταιρείας πραγματοποίησε πενήντα πέντε (55) συνεδριάσεις.

Στον παρακάτω πίνακα αναφέρονται τα μέλη του ΔΣ καθώς και η συχνότητα συμμετοχής κάθε μέλους στις συνεδριάσεις αυτού:

Μέλος	Συχνότητα συμμετοχής στις συνεδριάσεις
Απόστολος-Ευάγγελος Βακάκης	7
Καλλιόπη Βερναδάκη	55
Ιωάννης Οικονόμου	55
Ευάγγελος Παπαευναγγέλου	55
Παρασκευή Κάβουρα	55
Γεώργιος Κατσαρός	54
Βίκτωρ Ασσέρ	54

Τη λειτουργία του Διοικητικού Συμβουλίου υποστηρίζει η Επιτροπή Ελέγχου.

Η Επιτροπή Ελέγχου ορίζεται από τη Γενική Συνέλευση των μετόχων (άρθρο 37, Ν. 3693/2008). Αποτελείται από τα τρία μη εκτελεστικά μέλη εκ των οποίων τα δύο ανεξάρτητα, τα οποία πληρούν τις προϋποθέσεις, σύμφωνα με τα όσα αναφέρει ο Κώδικας Εταιρικής Διακυβέρνησης και συγκεκριμένα από την κυρία Παρασκευή Κάβουρα, τον κύριο Γεώργιο Κατσαρό και τον κύριο Βίκτωρ Ασσέρ.

Τα εκτελεστικά μέλη του Διοικητικού Συμβουλίου είναι αρμόδια και επιφορτισμένα με την ευθύνη εκτέλεσης των αποφάσεων του Δ.Σ. και τη διαρκή παρακολούθηση των εργασιών της εταιρείας. Τα μη εκτελεστικά μέλη του Δ.Σ. έχουν επιφορτιστεί με το καθήκον προώθησης του συνόλου των εργασιών της εταιρείας.

Η Επιτροπή Ελέγχου αποτελείται από μη εκτελεστικά μέλη και έχει ως αποστολή: α) την παρακολούθηση της διαδικασίας χρηματοοικονομικής πληροφόρησης, β) την παρακολούθηση της

αποτελεσματικής λειτουργίας του συστήματος εσωτερικού ελέγχου και του συστήματος διαχείρισης κινδύνων καθώς και την παρακολούθηση της ορθής λειτουργίας του τμήματος των εσωτερικών εκλεκτών της εταιρείας, γ) την παρακολούθηση της πορείας του υποχρεωτικού ελέγχου των ατομικών και ενοποιημένων οικονομικών καταστάσεων και δ) την επισκόπηση και παρακολούθηση θεμάτων συναφών με την ύπαρξη και διατήρηση της αντικειμενικότητας και ανεξαρτησίας του νόμιμου ελεγκτή ή του ελεγκτικού γραφείου, ιδιαιτέρως όσον αφορά κυρίως στην παροχή στην εταιρεία άλλων υπηρεσιών από το νόμιμο ελεγκτή ή το ελεγκτικό γραφείο.

Στις αρμοδιότητές της περιλαμβάνονται η εξασφάλιση της συμμόρφωσης με τους κανόνες της Εταιρικής Διακυβέρνησης, καθώς επίσης η διασφάλιση της ορθής λειτουργίας του συστήματος Εσωτερικού Ελέγχου και η εποπτεία των εργασιών του τμήματος αυτού.

Σε εφαρμογή του Ν. 3016/2002 για την εταιρική διακυβέρνηση ο Εσωτερικός έλεγχος αποτελεί βασική και απαραίτητη προϋπόθεση λειτουργίας της εταιρείας. Το τμήμα του εσωτερικού ελέγχου λειτουργεί σαν μια ανεξάρτητη αντικειμενική και συμβουλευτική υπηρεσία η οποία αναφέρεται στην Επιτροπή Ελέγχου. Στις αρμοδιότητες του περιλαμβάνονται η αξιολόγηση και βελτίωση των συστημάτων διαχείρισης κινδύνων και εσωτερικού ελέγχου, καθώς επίσης η εξακρίβωση της συμμόρφωσης με τις θεσμοθετημένες πολιτικές και διαδικασίες όπως αυτές οροθετούνται στον Εσωτερικό Κανονισμό Λειτουργίας της Εταιρείας, την ισχύουσα νομοθεσία και τις κανονιστικές διατάξεις.

Κατά την κλειόμενη και την τρέχουσα χρήση η Επιτροπή Ελέγχου πραγματοποίησε πέντε (5) συνεδριάσεις.

Στον παρακάτω πίνακα αναφέρονται τα μέλη της Επιτροπής Ελέγχου καθώς και η συχνότητα συμμετοχής κάθε μέλους στις συνεδριάσεις:

Μέλος	Συχνότητα συμμετοχής στις συνεδριάσεις
Παρασκευή Κάβουρα	Παρούσα σε όλες τις συνεδριάσεις.
Γεώργιος Κατσαρός	Παρών σε όλες τις συνεδριάσεις.
Βίκτωρ Ασσέρ	Παρών σε όλες τις συνεδριάσεις.

Κατά την κλειόμενη και την τρέχουσα χρήση η Επιτροπή Ελέγχου ασχολήθηκε με τα εξής θέματα: α) Τον έλεγχο των εκθέσεων και τις δραστηριότητες του Τμήματος Εσωτερικού Ελέγχου β) Τα σημαντικότερα θέματα αναφορικά με τον έλεγχο των οικονομικών καταστάσεων της χρήσης που έληξε την 30.6.2013 καθώς και των ενδιάμεσων οικονομικών καταστάσεων, γ) τις υποχρεώσεις της Διοίκησης και των Ορκωτών Ελεγκτών, δ) τους κινδύνους, που προκύπτουν από το περιβάλλον στο οποίο δραστηριοποιείται η εταιρεία και ε) την έννοια και το επίπεδο σημαντικότητας που θα χρησιμοποιηθεί από τους Ορκωτούς Ελεγκτές κατά τον έλεγχο των Οικονομικών καταστάσεων .

Η επίδοση του Δ.Σ. αξιολογείται ετησίως από την Τακτική Γενική Συνέλευση των μετόχων της Εταιρείας, συγχρόνως με την αξιολόγηση των ετήσιων οικονομικών καταστάσεων της εταιρείας και των σχετικών εκθέσεων αυτού. Τα κριτήρια της εν λόγω αξιολόγησης αφορούν στην επίδοση και δραστηριότητα που επέδειξε το Διοικητικό Συμβούλιο κατά την εκάστοτε κλειόμενη εταιρική χρήση, κυρίως με βάση, την Διαχειριστική Έκθεση που αυτό υποβάλλει στη Γενική Συνέλευση, τις λοιπές εκθέσεις αυτού που προβλέπονται από την ισχύουσα νομοθεσία και σε συνδυασμό με τα αποτελέσματα χρήσης και της γενικότερης πορεία των εργασιών της εταιρείας.

Οι αμοιβές των μελών του Διοικητικού Συμβουλίου εγκρίνονται από την Τακτική Γενική Συνέλευση των μετόχων και περιλαμβάνονται στη σημείωση 7 των Οικονομικών Καταστάσεων.

Η. ΠΡΟΣΘΕΤΕΣ ΑΝΑΛΥΤΙΚΕΣ ΠΛΗΡΟΦΟΡΙΕΣ

(ΠΑΡ. 7& 8 ΑΡΘΡ.4 ΤΟΥ Ν.3556/2007)

Α) Διάρθρωση μετοχικού κεφαλαίου

Το μετοχικό κεφάλαιο της Εταιρείας στις 30.06.2013 ανερχόταν σε ευρώ εκατόν πενήντα τεσσάρων εκατομμυρίων εξακοσίων ενενήντα τριών χιλιάδων εξακοσίων εξήντα τεσσάρων και 0,44 (€ 154.693.664,44), διαιρούμενο σε εκατόν είκοσι εννέα εκατομμύρια εννιακόσιες ενενήντα τέσσερις χιλιάδες εξακόσιες εβδομήντα έξη (129.994.676) κοινές ονομαστικές μετοχές, ονομαστικής αξίας ευρώ ενός και 0,19 (€ 1,19) η κάθε μία. Στις 30.06.2012 ανερχόταν σε ευρώ εκατόν ογδόντα ένα εκατομμύρια εννιακόσιες σαράντα επτά χιλιάδες πεντακόσια πενήντα ένα και 0,80 (€181.947.551,80) διαιρούμενο σε εκατόν είκοσι εννέα εκατομμύρια εννιακόσιες εξήντα δύο χιλιάδες πεντακόσιες τριάντα επτά (129.962.537) κοινές ονομαστικές μετοχές, ονομαστικής αξίας ευρώ ενός και 0,40 (€ 1,40). Οι μετοχές της Εταιρείας είναι εισηγμένες προς διαπραγμάτευση στην Αγορά Αξιών του Χρηματιστηρίου Αθηνών.

Η μεταβολή αυτή προήλθε με την απόφαση της Έκτακτης Γενικής Συνέλευσης της Εταιρείας που πραγματοποιήθηκε την 25.07.2012 όπου ενέκρινε τη μείωση του μετοχικού κεφαλαίου της Εταιρείας, ποσού ευρώ 181.947.551,80, κατά το ποσό των ευρώ 27.292.132,77, η οποία πραγματοποιήθηκε με τη μείωση της ονομαστικής αξίας των υφισταμένων 129.962.537 μετοχών της Εταιρείας κατά το ποσό των ευρώ 0,21 ανά μετοχή, το οποίο διανεμήθηκε ως επιστροφή κεφαλαίου στους δικαιούχους μετόχους

Επίσης, σύμφωνα με την από 09.03.2013 απόφαση του Διοικητικού Συμβουλίου της Εταιρείας, διαπιστώθηκε η αύξηση του μετοχικού κεφαλαίου αυτής, κατά το ποσό των € 38.245,41 με την έκδοση 32.139 νέων κοινών ονομαστικών μετοχών της Εταιρείας ονομαστικής αξίας €1,19 η κάθε μία, που προέρχονται από την μετατροπή, την 08.03.2013 συνολικά 14.156 ομολογιών του Μετατρέψιμου Ομολογιακού δανείου της, με ημερομηνία έκδοσης την 8.9.2006.

Τα δικαιώματα των μετόχων της Εταιρείας που πηγάζουν από τη μετοχή της είναι ανάλογα με το ποσοστό του κεφαλαίου, στο οποίο αντιστοιχεί η καταβεβλημένη αξία της μετοχής. Όλες οι μετοχές έχουν τα ίδια δικαιώματα και υποχρεώσεις και κάθε μετοχή ενσωματώνει όλα τα δικαιώματα και τις υποχρεώσεις που προβλέπει ο Νόμος και το καταστατικό της Εταιρείας. Ειδικότερα:

- Το δικαίωμα συμμετοχής και ψήφου στη Γενική Συνέλευση της Εταιρείας.
- Το δικαίωμα λήψης μερίσματος επί των κερδών της εταιρείας. Ποσό, το οποίο ανέρχεται σε ποσοστό 35% επί των ετησίων καθαρών κερδών μετά από αφαίρεση του τακτικού αποθεματικού, διανέμεται ως πρώτο μέρισμα, ενώ η χορήγηση πρόσθετου μερίσματος αποφασίζεται από τη Γενική Συνέλευση. Μέρισμα δικαιούται κάθε μέτοχος, ο οποίος αναφέρεται στο τηρούμενο από την Εταιρεία μητρώο μετόχων κατά την ημερομηνία προσδιορισμού δικαιούχων μερίσματος. Ο τρόπος, ο χρόνος και ο τόπος καταβολής ανακοινώνεται από την Εταιρεία μέσω των μέσων ενημέρωσης που προβλέπονται στο ν. 3556/2007 και τις οικείες αποφάσεις της Επιτροπής Κεφαλαιαγοράς. Το δικαίωμα εισπραξης του μερίσματος παραγράφεται και το αντίστοιχο ποσό περιέρχεται στο Δημόσιο μετά την παρέλευση πέντε (5) ετών από το τέλος του έτους, κατά το οποίο ενέκρινε τη διανομή του η Γενική Συνέλευση.
- Το δικαίωμα συμμετοχής επί του προϊόντος της εκκαθάρισης ή ανάληψης της εισφοράς κατά την εκκαθάριση ή αντίστοιχα της απόσβεσης κεφαλαίου που αντιστοιχεί στη μετοχή, εφόσον αυτό αποφασισθεί από τη Γενική Συνέλευση.
- Το δικαίωμα προτίμησης σε κάθε αύξηση του μετοχικού κεφαλαίου της Εταιρείας με μετρητά και την ανάληψη νέων μετοχών.
- Το δικαίωμα λήψης αντιγράφου των οικονομικών καταστάσεων και των εκθέσεων των ορκωτών ελεγκτών και του Διοικητικού Συμβουλίου της Εταιρείας.
- Το δικαίωμα συμμετοχής στη Γενική Συνέλευση, το οποίο εξειδικεύεται στα εξής επιμέρους δικαιώματα: νομιμοποίησης, παρουσίας, συμμετοχής στις συζητήσεις, υποβολής προτάσεων σε θέματα της ημερήσιας διάταξης, καταχώρησης των απόψεων στα πρακτικά και ψήφου.
- Η Γενική Συνέλευση των μετόχων της Εταιρείας διατηρεί όλα τα δικαιώματά της κατά τη διάρκεια της εκκαθάρισης (σύμφωνα με την παράγραφο 4 του άρθρου 38 του καταστατικού της).

Η ευθύνη των μετόχων της Εταιρείας περιορίζεται στην ονομαστική αξία των μετοχών που κατέχουν.

Β) Περιορισμοί στη μεταβίβαση των μετοχών της Εταιρείας

Η μεταβίβαση των μετοχών της Εταιρείας γίνεται, όπως ορίζει ο Νόμος και δεν υφίστανται εκ του καταστατικού της περιορισμοί στη μεταβίβασή τους.

Δεν υπήρξε οποιαδήποτε μεταβολή κατά την διάρκεια της χρήσης.

Γ) Σημαντικές άμεσες ή έμμεσες συμμετοχές κατά την έννοια των άρθρων 9 έως 11 του ν.3556/2007

Οι μέτοχοι (φυσικά ή νομικά πρόσωπα) που κατέχουν, άμεσα ή έμμεσα, την 30.6.2013, ποσοστό μεγαλύτερο από 5% του συνολικού αριθμού των μετοχών της Εταιρείας παρατίθενται στον κάτωθι πίνακα.

ΕΠΩΝΥΜΙΑ	ΠΟΣΟΣΤΟ 30/06/2013
TANOSIPIAN ANΩΝΥΜΗ ΕΜΠΟΡΙΚΗ ΚΑΙ ΕΠΕΝΔΥΤΙΚΗ ΕΤΑΙΡΙΑ	26,75%
FIDELITY LOW-PRICED STOCK FUND	8,62%
S71V FIRST EAGLE OVERSEAS FUND	7,49%

Σημειώνουμε ότι η κατά τη διάρκεια της χρήσης 2012/2013 έγιναν οι εξής μεταβολές σχετικά με τους μετόχους της Εταιρείας:

- Η “FMR LLC”, με επιστολή της στις 19/12/2012, γνωστοποίησε εξ ονόματος της ίδιας και των διαφόρων “αμοιβαίων κεφαλαίων” και άλλων λογαριασμών επενδύσεων που διαχειρίζεται η ίδια και οι αντίστοιχες θυγατρικές της, ότι ο συνολικός αριθμός δικαιωμάτων ψήφου της Jumbo που κατείχε έμμεσα η “FMR LLC” κατά την 17/12/2012 ήταν 17.130.105 ή ποσοστό 13,18%. Ο αριθμός δικαιωμάτων ψήφου πριν την κρίσιμη συναλλαγή ήταν 17.005.414 ή ποσοστό 13,08%. Στην γνωστοποίηση αναφέρεται ειδικότερα ότι το ποσό των δικαιωμάτων ψήφου μίας εκ των ελεγχόμενων εταιρειών και συγκεκριμένα της “Fidelity Management & Research Company” είναι 14.353.895 ή ποσοστό 11,04% και συνυπολογίζεται στο ποσό που κατέχει η “ FMR LLC “. Η ανακοίνωση υποβλήθηκε σύμφωνα με το άρθρο 9 του Νόμου 3556/2007 καθόσον πραγματοποιήθηκε μεταβολή μεγαλύτερη των 3 ποσοστιαίων μονάδων επί των δικαιωμάτων ψήφου της Εταιρείας που κατέχει ο υπόχρεος μέτοχος. Υπενθυμίζεται ότι σύμφωνα με την προηγούμενη υποχρεωτική της ενημέρωση που είχε πραγματοποιηθεί την 28η Απριλίου 2011, η “FMR LLC” κατείχε ποσοστό 10,12% επί των δικαιωμάτων ψήφου της Εταιρείας.
- Η εταιρεία “Franklin Templeton Institutional LLC” η οποία ενεργεί με την ιδιότητα του διαχειριστή επενδύσεων και έχει την εξουσία να ασκεί τα δικαιώματα ψήφου για τα κεφάλαια και τους λογαριασμούς υπό την διαχείριση της κατά διακριτική ευκαιρία, γνωστοποίησε προς την Jumbo ΑΕΕ:
 - με επιστολή στις 6 Δεκεμβρίου 2012 ότι το ποσοστό συμμετοχής της στην εταιρεία είχε ανέλθει του ορίου του 10% από την 5η Δεκεμβρίου 2012. Σύμφωνα με την γνωστοποίηση αυτή ο συνολικός αριθμός δικαιωμάτων ψήφου της Jumbo που κατείχε έμμεσα η “Franklin Templeton Institutional LLC” στις 5 Δεκεμβρίου 2012 ήταν 13.030.053 ή ποσοστό 10,03% ενώ ο αριθμός δικαιωμάτων ψήφου πριν την κρίσιμη συναλλαγή ήταν 12.973.974 ή ποσοστό 9,98%.
 - με επιστολή στις 19 Δεκεμβρίου 2012 ότι το ποσοστό συμμετοχής της στην εταιρεία είχε κατέλθει του ορίου του 10% από τις 18 Δεκεμβρίου 2012. Σύμφωνα με την γνωστοποίηση αυτή ο συνολικός αριθμός δικαιωμάτων ψήφου της Jumbo που κατείχε έμμεσα η “Franklin Templeton Institutional LLC” στις 18 Δεκεμβρίου 2012 ήταν 12.776.521 ή ποσοστό 9,83%.
 - με επιστολή την 1η Φεβρουαρίου 2013 ότι το ποσοστό συμμετοχής της στην εταιρεία είχε ανέλθει στο ποσοστό του 10% από την 31 Ιανουαρίου 2013. Σύμφωνα με την γνωστοποίηση αυτή ο συνολικός αριθμός δικαιωμάτων ψήφου της Jumbo που κατείχε

έμμεσα η “Franklin Templeton Institutional LLC” στις 31 Ιανουαρίου 2013 ήταν 12.994.423 ή ποσοστό 10,0%.

Δ) Μετοχές παρέχουσες ειδικά δικαιώματα ελέγχου και περιγραφή αυτών

Δεν υφίστανται μετοχές της Εταιρείας που παρέχουν στους κατόχους τους ειδικά δικαιώματα ελέγχου.

Δεν υπήρξε μεταβολή κατά την διάρκεια της χρήσης.

Ε) Περιορισμοί στο δικαίωμα ψήφου

Δεν προβλέπονται στο καταστατικό της Εταιρείας περιορισμοί του δικαιώματος ψήφου που απορρέουν από τις μετοχές της.

Δεν υπήρξε μεταβολή κατά την διάρκεια της χρήσης.

ΣΤ) Συμφωνίες μετόχων γνωστές στην Εταιρεία, που συνεπάγονται περιορισμούς στη μεταβίβαση μετοχών ή στην άσκηση δικαιωμάτων ψήφου

Δεν είναι γνωστή στην Εταιρεία η ύπαρξη συμφωνιών μεταξύ των μετόχων της, οι οποίες συνεπάγονται περιορισμούς στη μεταβίβαση των μετοχών της ή στην άσκηση των δικαιωμάτων ψήφου που απορρέουν από τις μετοχές της.

Δεν υπήρξε μεταβολή κατά την διάρκεια της χρήσης.

Ζ) Κανόνες διορισμού και αντικατάστασης μελών Δ.Σ. και τροποποίησης καταστατικού

Οι κανόνες που προβλέπει το καταστατικό της Εταιρείας για το διορισμό και την αντικατάσταση των μελών του Διοικητικού Συμβουλίου της και την τροποποίηση των διατάξεών του δεν διαφοροποιούνται από τα προβλεπόμενα στον Κ.Ν. 2190/1920, όπως ισχύει μετά τον Ν. 3604/2007.

Η) Αρμοδιότητα του Δ.Σ. ή ορισμένων μελών του για την έκδοση νέων ή για την αγορά ιδίων μετοχών

1) Σύμφωνα με τις διατάξεις του άρθρου 13 παρ. 1 στοιχ. β' του Κ.Ν. 2190/1920 και σε συνδυασμό με τις διατάξεις του άρθρου 5 παρ. Β' του καταστατικού της, το Διοικητικό Συμβούλιο της Εταιρείας έχει το δικαίωμα, κατόπιν σχετικής απόφασης της Γενικής Συνέλευσης που υπόκειται στις διατυπώσεις δημοσιότητας του άρθρου 7β του Κ.Ν. 2190/1920, να αυξάνει το μετοχικό κεφάλαιο της Εταιρείας με την έκδοση νέων μετοχών, με απόφασή του που λαμβάνεται με πλειοψηφία τουλάχιστον των δύο τρίτων (2/3) του συνόλου των μελών του. Στην περίπτωση αυτή, και σύμφωνα με το άρθρο 5 του καταστατικού της Εταιρείας, το μετοχικό κεφάλαιο μπορεί να αυξάνεται μέχρι το ποσό του κεφαλαίου που είναι καταβεβλημένο κατά την ημερομηνία που χορηγήθηκε στο Διοικητικό Συμβούλιο η εν λόγω εξουσία από τη Γενική Συνέλευση. Η ως άνω εξουσία του Διοικητικού Συμβουλίου μπορεί να ανανεώνεται από τη Γενική Συνέλευση για χρονικό διάστημα που δεν υπερβαίνει την πενταετία για κάθε ανανέωση.

Δεν έχει ληφθεί τέτοια απόφαση της Γενικής Συνέλευσης των μετόχων.

2) Σύμφωνα με τις διατάξεις του άρθρου 13 παρ. 9 του Κ.Ν. 2190/1920, με απόφαση της Γενικής Συνέλευσης μπορεί να θεοπισθεί πρόγραμμα διάθεσης μετοχών στα μέλη του Διοικητικού Συμβουλίου και το προσωπικό, με τη μορφή δικαιώματος προαίρεσης αγοράς μετοχών κατά τους ειδικότερους όρους της απόφασης αυτής. Η απόφαση της Γενικής Συνέλευσης ορίζει, ιδίως, τον ανώτατο αριθμό μετοχών που μπορεί να εκδοθούν, ο οποίος βάσει του νόμου δεν μπορεί να υπερβαίνει το 1/10 των υφιστάμενων μετοχών, εάν οι δικαιούχοι ασκήσουν το δικαίωμα (option) αγοράς μετοχών, την τιμή και τους όρους διάθεσης των μετοχών στους δικαιούχους.

Δεν έχει ληφθεί τέτοια απόφαση της Γενικής Συνέλευσης των μετόχων.

3) Σύμφωνα με τις διατάξεις των παραγράφων 5 έως 13 του άρθρου 16 του Κ.Ν. 2190/1920, οι εισηγμένες στο Χρηματιστήριο Αθηνών εταιρείες μπορούν, με απόφαση της Γενικής Συνέλευσης των μετόχων τους, να αποκτούν ίδιες μετοχές μέσω του Χρηματιστηρίου Αθηνών μέχρι ποσοστό 10% του συνόλου των μετοχών τους, για τους αναφερόμενους σκοπούς και με τους ειδικότερους όρους και διαδικασίες του άρθρου 16 του Κ.Ν. 2190/1920.

Η Γενική Συνέλευση της Εταιρείας που πραγματοποιήθηκε στις 03.11.2011 αποφάσισε την απόκτηση από

την Εταιρεία ιδίων μετοχών σύμφωνα με το άρθρο 16 του Κ.Ν. 2190/1920. Ειδικότερα η Εταιρεία θα δικαιούται εντός 24 μηνών που θα αρχίσει από την ημερομηνία, που θα ορίσει το Διοικητικό Συμβούλιο της Εταιρείας με σχετική απόφασή του να προβαίνει σε αγορές ιδίων μετοχών μέχρι το πέντε (5%) του εκάστοτε ολοσχερώς καταβεβλημένου μετοχικού κεφαλαίου της Εταιρείας, με κατώτατη τιμή αγοράς το ποσό των ευρώ δύο (2) και ως ανώτατη τιμή αγοράς τους το ποσό έξι ευρώ και πενήντα λεπτών (6,50) η κάθε μία. Η Εταιρεία προτίθεται να συμμορφωθεί σε σχέση με τη διενέργεια της αγοράς των ως άνω μετοχών, με τα αναφερόμενα του Κανονισμού 2273/2003 της Επιτροπής. Τέλος η Γενική Συνέλευση παραχώρησε προς το Διοικητικό Συμβούλιο την ειδική εντολή, την πληρεξουσιότητα και το δικαίωμα, όπως αποφασίσει για την έναρξη του προγράμματος, να παρακολουθεί τη σχετική διαδικασία, να επιμελείται για την τήρηση όλων των υποχρεωτικών διατυπώσεων, ανακοινώσεων και δημοσιεύσεων και να λαμβάνει οποιαδήποτε άλλη απαιτούμενη νεότερη απόφαση για την υλοποίηση ή την τροποποίηση ή ακόμη και την οριστική ματαίωση της υλοποίησης της παρούσας απόφασης, ανάλογα με την επικρατούσα οικονομική κατάσταση, τις επενδυτικές ευκαιρίες και τα εκάστοτε διαθέσιμα κεφάλαια της Εταιρείας.

Θ) Σημαντικές συμφωνίες που τίθενται σε ισχύ, τροποποιούνται ή λήγουν σε περίπτωση αλλαγής ελέγχου κατόπιν δημόσιας πρότασης και τα αποτελέσματα των συμφωνιών αυτών

Δεν υφίστανται συμφωνίες, οι οποίες τίθενται σε ισχύ, τροποποιούνται ή λήγουν σε περίπτωση αλλαγής στον έλεγχο της Εταιρείας κατόπιν δημόσιας πρότασης, πλην των κατωτέρω:

Με βάση τους όρους της από 17.5.2007 σύμβασης κάλυψης του υφιστάμενου Κοινού Ομολογιακού Δανείου μέχρι του ποσού των € 145.000.000,00, υφίσταται δικαίωμα καταγγελίας των ομολογιούχων δανειστών Τραπεζών «άν ο κ. Ευάγγελος-Απόστολος Βακάκης, Πρόεδρος και Διευθύνων Σύμβουλος της Εταιρείας, παύσει να έχει την εξουσία να ασκεί την πραγματική διοίκηση αυτής».

Επίσης με βάση τους όρους του από 6.9.2006 Μετατρέψιμου Ομολογιακού Δανείου της Εταιρείας, ποσού € 42.432.150, υφίσταται δικαίωμα καταγγελίας της Γενικής Συνέλευσης των ομολογιούχων δανειστών «σε περίπτωση αλλαγής της πλειοψηφίας των μελών του υφιστάμενου Διοικητικού Συμβουλίου του Εκδότη, χωρίς τη συναίνεση της πλειοψηφίας των ομολογιούχων ή εάν ο κ. Ευάγγελος-Απόστολος Βακάκης παύσει να αποτελεί εκτελεστικό μέλος του Διοικητικού Συμβουλίου της Εταιρείας».

Επίσης, σε παράρτημα μη-ακυρώσιμης σύμβασης μίσθωσης για ενοικίαση ακίνητης περιουσίας, η οποία αρχικά λήγει στις 28 Μαΐου 2023 και παρατείνεται μέχρι τις 28 Μαΐου 2035, αναφέρεται ότι η Jumbo EC. B θα είναι υποχρεωμένη να αγοράσει το μισθωμένο κατάστημα και την ιδιοκτησία επί της οποίας το κατάστημα είναι κατασκευασμένο για ένα συνολικό ποσό ύψους € 13.500.000,00 χωρίς ΦΠΑ, σε περίπτωση που κατά τη διάρκεια της ενοικίασης ο κ. Απόστολος Βακάκης παύσει να είναι εκτελεστικό μέλος στο Διοικητικό Συμβούλιο της Jumbo A.E.

Επίσης, η Jumbo Trading Limited, στην Κύπρο είναι συνοφειλέτης και υπεύθυνη από κοινού με την Εταιρεία για όλες τις υποχρεώσεις, που απορρέουν από το συμβόλαιο ενοικίασης και όλα τα συνημμένα σε αυτό. "

Ι) Συμφωνίες με μέλη του Διοικητικού Συμβουλίου ή ανώτερα διευθυντικά στελέχη της Εταιρείας περι αποζημίωσης σε περίπτωση λύσης ή λήξης για οποιοδήποτε λόγο

Δεν υπάρχουν ειδικές συμφωνίες της Εταιρείας με μέλη του Διοικητικού Συμβουλίου της ή με το προσωπικό της, οι οποίες να προβλέπουν την καταβολή αποζημίωσης ειδικά σε περίπτωση παραίτησης ή απόλυσης χωρίς βάσιμο λόγο ή τερματισμού της θητείας ή της απασχόλησής τους εξαιτίας δημόσιας πρότασης.

Δεν υπήρξε μεταβολή κατά την διάρκεια της χρήσης.

Οι σχηματισμένες προβλέψεις για αποζημιώσεις λόγω εξόδου από την υπηρεσία μελών του Δ.Σ, συνεπεία και της εφαρμογής των διατάξεων του Ν.3371/2005, ανήλθαν την 30.06.2013 στο ποσό των 242.660 ευρώ.

Θ. ΣΗΜΑΝΤΙΚΑ ΓΕΓΟΝΟΤΑ ΜΕΤΑ ΤΗΝ ΛΗΞΗ ΤΗΣ ΧΡΗΣΗΣ

Στην Ελλάδα, τον Ιούλιο ξεκίνησε η λειτουργία του νέου ιδιόκτητου καταστήματος στις Σέρρες (9.000 τετραγωνικών μέτρων) σε αντικατάσταση του μισθωμένου καταστήματος στον Προμαχώνα ενώ τον Αύγουστο του νέου μισθωμένου καταστήματος στον Άγιο Ελευθέριο (11.000 τ.μ.).

Σύμφωνα με την από 9.9.2013 απόφαση του Διοικητικού Συμβουλίου της εταιρείας, διαπιστώθηκε η αύξηση του μετοχικού κεφαλαίου αυτής, κατά το ποσό των € 177.834,79 με την έκδοση 149.441 νέων κοινών ονομαστικών μετοχών της εταιρείας ονομαστικής αξίας €1,19 η κάθε μία, που προέρχονται από την μετατροπή, την 8.9.2013 συνολικά 67.492 ομολογιών του Μετατρέψιμου Ομολογιακού δανείου της, με ημερομηνία έκδοσης την 8.9.2006. Κατά συνέπεια το συνολικό μετοχικό κεφάλαιο της εταιρείας ανέρχεται στο ποσό των € 154.871.499,23 διαιρούμενο σε 130.144.117 κοινές ονομαστικές μετοχές, ονομαστικής αξίας € 1,19 η κάθε μία.

Κατά το πρώτο τρίμηνο της τρέχουσας οικονομικής χρήσης (2013/2014) η θυγατρική JUMBO EC.R SRL προέβη σε δύο αυξήσεις του Μετοχικού της Κεφαλαίου συνολικού ύψους € 2,00 εκατ.. Το μετοχικό κεφάλαιο της θυγατρικής μετά τις ανωτέρω αυξήσεις ανέρχεται σε € 3,20 εκατ. Όλες οι παραπάνω αυξήσεις καλύφθηκαν κατά 100% από την μητρική Εταιρεία.

Μέχρι την δημοσίευση των οικονομικών καταστάσεων η εταιρεία προχώρησε στην πώληση των μετοχών της ΕΤΕ και των δικαιωμάτων κτήσης μετοχών ΕΤΕ που είχε αποκτήσει κατά την αύξηση του μετοχικού κεφαλαίου της τράπεζας. Το συνολικό ποσό που εισπράχθηκε ανήλθε σε € 3.029.242,76 και ήταν κατά € 29.245,76 υψηλότερο από την αξία κτήσης των μετοχών και των δικαιωμάτων.

Η διοίκηση της Μητρικής Εταιρείας, θα προτείνει στη Γενική Συνέλευση για την κλειόμενη χρήση 2012/2013, τη μη διανομή μερίσματος χωρίς την υποχρέωση δημιουργίας ειδικού αποθεματικού. Η παραπάνω πρόταση τελεί υπό την έγκριση της Γενικής Συνέλευσης με πλειοψηφία τουλάχιστον 70% του καταβεβλημένου μετοχικού κεφαλαίου της Εταιρείας.

Όσον αφορά τη θυγατρική στην Κύπρο, το Διοικητικό Συμβούλιο αυτής δεν πρότείνει μέρισμα στους μετόχους και για τη χρήση που έληξε, λόγω του συνεχιζόμενου αναπτυξιακού έργου της και της μετατροπής του 47,5% των ανασφάλιστων καταθέσεων στην Τράπεζα Κύπρου σε μετοχές της Τράπεζας. Άλλωστε η θυγατρική δεν υπόκειται πλέον στις πρόνοιες του Κυπριακού νόμου περί λογιζόμενης υποχρεωτικής διανομής, αφού ελέγχεται πλήρως από την JUMBO, η οποία δεν είναι φορολογικός κάτοικος Κύπρου.

Όσον αφορά τη θυγατρική στην Βουλγαρία, Jumbo EC.B., σύμφωνα και με την ισχύουσα νομοθεσία το Διοικητικό Συμβούλιο αυτής δεν πρότείνει μέρισμα στους μετόχους για την χρήση που έληξε.

Δεν υπάρχουν άλλα μεταγενέστερα των οικονομικών καταστάσεων γεγονότα τα οποία να αφορούν είτε τον Όμιλο είτε την Εταιρεία, στα οποία επιβάλλεται αναφορά από τα Διεθνή Πρότυπα Χρηματοοικονομικής Αναφοράς (ΔΠΧΑ).

Η παρούσα Ετήσια Έκθεση του Διοικητικού Συμβουλίου για την χρήση 01/07/2012-30/06/2013 έχει αναρτηθεί στο διαδίκτυο, στην ηλεκτρονική διεύθυνση www.jumbo.gr.

Μοσχάτο, 25 Σεπτεμβρίου 2013

Κατ' εξουσιοδότηση του Διοικητικού Συμβουλίου

Απόστολος- Ευάγγελος Βακάκης

Πρόεδρος του Διοικητικού
Συμβουλίου

IV. Ετήσιες Οικονομικές Καταστάσεις

Οι συνημμένες οικονομικές καταστάσεις εγκρίθηκαν από το Διοικητικό Συμβούλιο της «JUMBO ΑΕΕ.» στις 25.09.2013 και έχουν δημοσιοποιηθεί με την ανάρτησή τους στο διαδίκτυο, στη διεύθυνση www.jumbo.gr. καθώς και στον διαδικτυακό χώρο του Χ.Α., όπου και θα παραμείνουν στην διάθεση του επενδυτικού κοινού για χρονικό διάστημα τουλάχιστον πέντε (5) ετών από την ημερομηνία της συντάξεως και δημοσιοποίησής τους.

Επισημαίνεται ότι τα αναρτημένα στον διαδικτυακό χώρο του Χ.Α. και της εταιρείας συνοπτικά οικονομικά στοιχεία και πληροφορίες που προκύπτουν από τις οικονομικές καταστάσεις, στοχεύουν στο να παράσχουν στον αναγνώστη μία γενική ενημέρωση για την οικονομική κατάσταση και τα αποτελέσματα της Εταιρείας, αλλά δεν παρέχουν την ολοκληρωμένη εικόνα της οικονομικής θέσης, των χρηματοοικονομικών επιδόσεων και των ταμιακών ροών της Εταιρείας και του Ομίλου, σύμφωνα με τα Διεθνή Πρότυπα Χρηματοοικονομικής Αναφοράς.

A. ΚΑΤΑΣΤΑΣΗ ΛΟΓΑΡΙΑΣΜΟΥ ΑΠΟΤΕΛΕΣΜΑΤΩΝ
ΓΙΑ ΤΗΝ ΧΡΗΣΗ ΠΟΥ ΕΛΗΞΕ ΤΗΝ 30^Η ΙΟΥΝΙΟΥ 2013 ΚΑΙ 2012

(Όλα τα ποσά είναι εκφρασμένα σε ευρώ εκτός από τα στοιχεία μετοχών)

	Σημειώσεις	Ο ΟΜΙΛΟΣ		Η ΕΤΑΙΡΕΙΑ	
		01/07/2012- 30/06/2013	01/07/2011- 30/06/2012	01/07/2012- 30/06/2013	01/07/2011- 30/06/2012
Κύκλος εργασιών		502.184.921	494.288.503	459.528.453	454.276.468
Κόστος πωληθέντων	5.2	(239.407.759)	(231.264.791)	(237.751.214)	(230.549.160)
Μικτό κέρδος		262.777.162	263.023.712	221.777.239	223.727.308
Λοιπά έσοδα εκμετάλλευσης	5.4	4.605.486	6.438.693	4.105.577	3.501.947
Έξοδα διάθεσης	5.3	(127.337.057)	(127.742.006)	(109.456.635)	(111.153.837)
Έξοδα διοίκησης	5.3	(19.432.628)	(19.296.694)	(16.715.239)	(16.340.195)
Λοιπά έξοδα εκμετάλλευσης	5.4	(5.435.514)	(5.402.120)	(4.134.948)	(3.702.012)
Άλλες ζημιές	5.4	(23.576.755)	-	-	-
Κέρδη προ φόρων, χρηματοδοτικών και επενδυτικών αποτελεσμάτων		91.600.694	117.021.585	95.575.993	96.033.211
Χρηματοοικονομικά Έξοδα	5.5	(5.949.554)	(6.045.149)	(5.801.071)	(5.862.195)
Χρηματοοικονομικά Έσοδα	5.5	9.556.968	8.489.165	2.943.390	6.785.082
Λοιπά χρηματοοικονομικά αποτελέσματα	5.5	495.486		495.486	
		4.102.900	2.444.016	(2.362.195)	922.887
Κέρδη προ φόρων		95.703.594	119.465.601	93.213.799	96.956.097
Φόρος εισοδήματος	5.6	(21.741.122)	(22.160.896)	(19.546.727)	(19.846.763)
Κέρδη μετά από φόρο εισοδήματος		73.962.472	97.304.705	73.667.072	77.109.334
Κατανεμημένα σε :					
Μετόχους της μητρικής		73.962.472	97.304.705	73.667.072	77.109.334
Μη ελέγχουσες συμμετοχές		-	-		
Κέρδη ανά μετοχή					
Βασικά κέρδη ανά μετοχή (€/μετοχή)	5.7	0,5689	0,7488	0,5666	0,5934
Μειωμένα κέρδη ανά μετοχή (€/μετοχή)	5.7	0,5689	0,7484	0,5666	0,5932
Αποτελέσματα προ τόκων, φόρων, επενδυτικών αποτελεσμάτων και αποσβέσεων		110.388.143	134.422.583	109.731.983	109.385.364
Αποτελέσματα προ τόκων, φόρων και επενδυτικών αποτελεσμάτων		91.600.694	117.021.585	95.575.993	96.033.211
Κέρδη προ φόρων		95.703.594	119.465.601	93.213.799	96.956.097
Κέρδη μετά φόρων		73.962.472	97.304.705	73.667.072	77.109.334

Οι συνοδευτικές σημειώσεις αποτελούν αναπόσπαστο κομμάτι των οικονομικών καταστάσεων

B. ΚΑΤΑΣΤΑΣΗ ΣΥΝΟΛΙΚΩΝ ΕΣΟΔΩΝΓΙΑ ΤΗΝ ΧΡΗΣΗ ΠΟΥ ΕΛΗΞΕ ΤΗΝ 30^Η ΙΟΥΝΙΟΥ 2013 ΚΑΙ 2012

(Όλα τα ποσά είναι εκφρασμένα σε ευρώ εκτός από τα στοιχεία μετοχών)

	Κατάσταση λοιπών εσόδων			
	Ο ΟΜΙΛΟΣ		Η ΕΤΑΙΡΕΙΑ	
	01/07/2012- 30/06/2013	01/07/2011- 30/06/2012	01/07/2012- 30/06/2013	01/07/2011- 30/06/2012
Καθαρά αποτελέσματα Χρήσης	73.962.472	97.304.705	73.667.072	77.109.334
Αποτίμηση χρηματοοικονομικών στοιχείων διαθέσιμων προς πώληση				
Ζημίες Τρέχουσας χρήσης	(643.003)	-	(643.003)	-
Συναλλαγματικές διαφορές από τη μετατροπή των οικονομικών καταστάσεων επιχειρηματικών δραστηριοτήτων του εξωτερικού	(9.532)	68.675	-	-
Λοιπά συνολικά έσοδα χρήσης μετά φόρων	(652.535)	68.675	-	-
Συγκεντρωτικά συνολικά έσοδα χρήσης	73.309.937	97.373.380	73.024.069	77.109.334
Συγκεντρωτικά συνολικά έσοδα χρήσης αποδίδονται σε :				
Μετόχους της μητρικής	73.309.937	97.373.380	73.024.069	77.109.334
Μη ελέγχουσες συμμετοχές	-	-	-	-
Οι συνοδευτικές σημειώσεις αποτελούν αναπόσπαστο κομμάτι των οικονομικών καταστάσεων				

Γ. ΚΑΤΑΣΤΑΣΗ ΟΙΚΟΝΟΜΙΚΗΣ ΘΕΣΗΣ

ΓΙΑ ΤΗΝ ΧΡΗΣΗ ΠΟΥ ΕΛΗΞΕ ΤΗΝ 30^Η ΙΟΥΝΙΟΥ 2013 ΚΑΙ 30^Η ΙΟΥΝΙΟΥ 2012

(Όλα τα ποσά είναι εκφρασμένα σε ευρώ εκτός αν αναφέρεται διαφορετικά)

	Σημ.	Ο ΟΜΙΛΟΣ		Η ΕΤΑΙΡΕΙΑ	
		30/06/2013	30/06/2012	30/06/2013	30/06/2012
Ενεργητικό					
Μη κυκλοφοριακά στοιχεία ενεργητικού					
Ενσώματες ακινητοποιήσεις	5.8	430.938.766	415.216.257	278.883.639	275.833.421
Επενδύσεις σε ακίνητα	5.9	6.885.062	6.923.992	6.885.062	6.923.992
Επενδύσεις σε συνδεδεμένες επιχειρήσεις	5.10	-	-	159.378.560	158.178.563
Χρηματοοικονομικά στοιχεία διαθέσιμα προς πώληση	5.11.1	5.271.215	-	1.748.250	-
Λοιπές μακροπρόθεσμες απαιτήσεις	5.12	22.910.453	22.190.161	11.649.570	10.542.023
Μακροπρόθεσμες δεσμευμένες τραπεζικές καταθέσεις	5.17	7.138.988	-	-	-
		473.144.484	444.330.410	458.545.081	451.477.999
Κυκλοφοριακά περιουσιακά στοιχεία					
Αποθέματα	5.13	176.028.978	180.485.746	160.846.336	164.273.025
Πελάτες και λοιπές εμπορικές απαιτήσεις	5.14	23.726.384	18.597.468	40.013.586	46.536.281
Λοιπές απαιτήσεις	5.15	20.443.199	24.001.953	18.951.122	20.671.922
Αξίογραφα για εμπορικούς σκοπούς – Παράγωγα χρηματοοικονομικά μέσα	5.11.2	9.984.996	-	9.984.996	-
Λοιπά κυκλοφοριακά στοιχεία ενεργητικού	5.16	6.380.470	4.623.583	6.050.167	4.295.223
Βραχυπρόθεσμες δεσμευμένες τραπεζικές καταθέσεις	5.17	14.277.976	-	-	-
Ταμειακά διαθέσιμα και ισοδύναμα	5.18	170.014.243	184.646.930	88.365.429	56.048.994
		420.856.246	412.355.680	324.211.636	291.825.445
Σύνολο ενεργητικού		894.000.730	856.686.090	782.756.717	743.303.444
Ίδια κεφάλαια & υποχρεώσεις					
Ίδια κεφάλαια αποδιδόμενα στους μετόχους της μητρικής					
Μετοχικό κεφάλαιο	5.19.1	154.693.664	181.947.552	154.693.664	181.947.552
Αποθεματικό υπέρ το άρτιο	5.19.1	13.957.173	13.810.028	13.957.173	13.810.028
Συναλλαγματικές διαφορές μετατροπής		(739.396)	(729.864)	-	-
Λοιπά αποθεματικά	5.19.2	267.665.608	194.251.732	267.665.608	194.251.732
Κέρδη εις νέον		203.538.527	203.632.965	97.830.324	98.220.161
		639.115.576	592.912.413	534.146.769	488.229.473
Μη ελέγχουσες συμμετοχές		-	-	-	-
Σύνολο ιδίων κεφαλαίων		639.115.576	592.912.413	534.146.769	488.229.473
Μακροπρόθεσμες υποχρεώσεις					
Υποχρεώσεις παροχών προσωπικού λόγω εξόδου από την υπηρεσία	5.20	3.896.939	3.958.842	3.882.114	3.948.645
Μακροπρόθεσμες δανειακές υποχρεώσεις	5.21/5.22/5.23	1.383.584	152.048.283	1.383.584	151.381.835
Λοιπές μακροπρόθεσμες υποχρεώσεις	5.25	9.548	296.305	9.548	93.859
Αναβαλλόμενες φορολογικές υποχρεώσεις	5.26	7.605.734	6.063.277	7.603.935	6.058.207
Σύνολο μακροπροθέσμων υποχρεώσεων		12.895.805	162.366.707	12.879.181	161.482.546
Βραχυπρόθεσμες υποχρεώσεις					
Προβλέψεις	5.27	166.758	166.758	166.758	166.758
Προμηθευτές και λοιπές υποχρεώσεις	5.28	52.370.507	55.985.410	52.136.205	55.915.327
Τρέχουσες φορολογικές υποχρεώσεις	5.29	21.699.106	21.800.933	19.466.581	18.882.904
Βραχυπρόθεσμες δανειακές υποχρεώσεις		-	-	-	-
Μακροπρόθεσμες υποχρεώσεις πληρωτέες στην επόμενη χρήση	5.24	147.972.709	1.906.030	147.125.577	707.102
Λοιπές βραχυπρόθεσμες υποχρεώσεις	5.30	19.780.269	21.547.839	16.835.646	17.919.334
Σύνολο βραχυπροθέσμων υποχρεώσεων		241.989.349	101.406.970	235.730.767	93.591.425
Σύνολο υποχρεώσεων		254.885.154	263.773.677	248.609.948	255.073.971
Σύνολο ιδίων κεφαλαίων και υποχρεώσεων		894.000.730	856.686.090	782.756.717	743.303.444

Οι συνοδευτικές σημειώσεις αποτελούν αναπόσπαστο κομμάτι των οικονομικών καταστάσεων

Δ. ΕΝΟΠΟΙΗΜΕΝΗ ΚΑΤΑΣΤΑΣΗ ΜΕΤΑΒΟΛΩΝ ΙΔΙΩΝ ΚΕΦΑΛΑΙΩΝ

ΓΙΑ ΤΗΝ ΧΡΗΣΗ ΠΟΥ ΕΛΗΞΕ ΤΗΝ 30^Η ΙΟΥΝΙΟΥ 2013 ΚΑΙ 2012

(Όλα τα ποσά είναι εκφρασμένα σε ευρώ εκτός αν αναφέρεται διαφορετικά)

	ΟΜΙΛΟΣ									
	Μετοχικό κεφάλαιο	Αποθεματικό υπέρ το έρτιο	Συναλλαγματικές διαφορές μετατροπής	Τακτικό αποθεματικό	Αποθεματικά Ευλογής Αξίας	Αφορολόγητα αποθεματικά	Έκτακτα αποθεματικά	Λοιπά αποθέματα	Αποτελέσματα εις νέον	Σύνολο Ιδίων Κεφαλαίων
Υπόλοιπα κατά την 1η Ιουλίου 2012, σύμφωνα με τα ΔΠΧΠ	181.947.552	13.810.028	(729.864)	24.530.543	-	1.797.944	167.908.820	14.425	203.632.966	592.912.413
Μεταβολές Ιδίων Κεφαλαίων Χρήσης										
Αύξηση Μετοχικού Κεφαλαίου από μετατροπή ομολογιακού δανείου	38.245									38.245
Επιστροφή κεφαλαίου στους μετόχους	(27.292.133)									(27.292.133)
Αύξηση αποθεματικών από μετατροπή ομολογιακού δανείου		150.074						(50)		150.024
Έξοδα αύξησης μετοχικού κεφαλαίου		(3.958)								(3.958)
Αναβαλλόμενη φορολογία εξόδων αύξησης μετοχικού κεφαλαίου		1.029						18		1.047
Τακτικό αποθεματικό				3.877.140					(3.877.140)	-
Έκτακτα Αποθεματικά							70.179.770		(70.179.770)	-
Συναλλαγές με ιδιοκτήτες	(27.253.888)	147.144	-	3.877.140	-	-	70.179.770	(32)	(74.056.910)	(27.106.774)
Καθαρά Αποτελέσματα Χρήσης 01/07/2012-30/06/2013									73.962.472	73.962.472
Λοιπά Συνολικά Έσοδα										
Συναλλαγματικές διαφορές μετατροπής ξένων θυγατρικών			(9.532)							(9.532)
Λοιπά Συνολικά Έσοδα Χρήσης	-	-	(9.532)	-	-	-	-	-	-	(9.532)
Ζημιά υποτίμησης μετοχών και χρεογράφων					(762.237)					(762.237)
Αναβαλλόμενη φορολογία αποθεματικού υποτίμησης χρεογράφων					119.234					119.234
Συγκεντρωτικά Συνολικά Έσοδα Χρήσης	-	-	(9.532)	3.877.140	(643.003)	-	-	-	73.962.472	73.309.937
Υπόλοιπο των Ιδίων Κεφαλαίων κατά την 30η Ιουνίου 2013	154.693.664	13.957.173	(739.396)	28.407.683	(643.003)	1.797.944	238.088.590	14.393	203.538.528	639.115.576
Υπόλοιπα κατά την 1η Ιουλίου 2011, σύμφωνα με τα ΔΠΧΑ	181.919.108	41.249.350	(798.539)	20.652.020	-	1.797.944	108.785.110	14.447	169.330.493	522.949.932
Μεταβολές Ιδίων Κεφαλαίων Χρήσης										
Αύξηση Μετοχικού Κεφαλαίου από μετατροπή ομολογιακού δανείου	28.444									28.444
Κεφαλαιοποίηση αποθεματικών υπέρ το έρτιο	27.287.866	(27.287.866)								(27.287.866)
Επιστροφή κεφαλαίου στους μετόχους	(27.287.866)									
Αύξηση αποθεματικών από μετατροπή ομολογιακού δανείου		91.740						(28)		91.712
Αναβαλλόμενη φορολογία εξόδων αύξησης μετοχικού κεφαλαίου		60.799						7		60.806
Έξοδα αύξησης μετοχικού κεφαλαίου		(303.995)								(303.995)
Μερίσματα χρήσης 2010-2011									-	-
Τακτικό αποθεματικό				3.878.524					(3.878.524)	-
Έκτακτα Αποθεματικά							59.123.710		(59.123.710)	-
Συναλλαγές με ιδιοκτήτες	28.444	(27.439.323)	-	3.878.524	-	-	59.123.710	(21)	(63.002.233)	(27.410.899)
Καθαρά Αποτελέσματα Χρήσης 01/07/2011-30/06/2012									97.304.705	97.304.705
Λοιπά Συνολικά Έσοδα										
Συναλλαγματικές διαφορές μετατροπής ξένων θυγατρικών			68.675							68.675
Λοιπά Συνολικά Έσοδα Χρήσης	-	-	68.675	-	-	-	-	-	-	68.675
Συγκεντρωτικά Συνολικά Έσοδα Χρήσης	-	-	68.675	-	-	-	-	-	97.304.705	97.373.380
Υπόλοιπο των Ιδίων Κεφαλαίων κατά την 30η Ιουνίου 2012	181.947.552	13.810.028	(729.864)	24.530.543	-	1.797.944	167.908.820	14.425	203.632.966	592.912.413

Οι συνοδευτικές σημειώσεις αποτελούν αναπόσπαστο κομμάτι των οικονομικών καταστάσεων

Ε. ΚΑΤΑΣΤΑΣΗ ΜΕΤΑΒΟΛΩΝ ΙΔΙΩΝ ΚΕΦΑΛΑΙΩΝ ΜΗΤΡΙΚΗΣ ΕΤΑΙΡΕΙΑΣ

ΓΙΑ ΤΗΝ ΧΡΗΣΗ ΠΟΥ ΕΛΗΞΕ ΤΗΝ 30^Η ΙΟΥΝΙΟΥ 2013 ΚΑΙ 2012

(Όλα τα ποσά είναι εκφρασμένα σε ευρώ εκτός αν αναφέρεται διαφορετικά)

	Η ΕΤΑΙΡΕΙΑ								
	Μετοχικό κεφάλαιο	Αποθεματικό υπέρ το άρτιο	Τακτικό αποθεματικό	Αποθεματικά Ευλογής Αξίας	Αφορολόγητα αποθεματικά	Έκτακτα αποθεματικά	Λοιπά αποθέματα	Αποτελέσματα εις νέον	Σύνολο Ιδίων Κεφαλαίων
Υπόλοιπα κατά την 1η Ιουλίου 2012, σύμφωνα με τα ΔΠΧΠ	181.947.552	13.810.028	24.530.543	-	1.797.944	167.908.820	14.425	98.220.161	488.229.473
Μεταβολές Ιδίων Κεφαλαίων Χρήσης									
Αύξηση Μετοχικού Κεφαλαίου από μετατροπή ομολογιακού δανείου	38.245								38.245
Επιστροφή κεφαλαίου στους μετόχους	(27.292.133)								(27.292.133)
Αύξηση αποθεματικών από μετατροπή ομολογιακού δανείου		150.074					(50)		150.024
Έξοδα αύξησης μετοχικού κεφαλαίου		(3.958)							(3.958)
Αναβαλλόμενη φορολογία εξόδων αύξησης μετοχικού κεφαλαίου		1.029					18		1.047
Μερίσματα χρήσης								-	-
Τακτικό αποθεματικό			3.877.140					(3.877.140)	-
Έκτακτα Αποθεματικά						70.179.770		(70.179.770)	-
Συναλλαγές με ιδιοκτήτες	(27.253.888)	147.144	3.877.140	-	-	70.179.770	(32)	(74.056.910)	(27.106.774)
Καθαρά Αποτελέσματα Χρήσης 01/07/2012-30/06/2013								73.667.072	73.667.072
Λοιπά Συνολικά Έσοδα									
Συναλλαγματικές διαφορές μετατροπής ξένων θυγατρικών									-
Λοιπά Συνολικά Έσοδα Χρήσης	-	-	-	-	-	-	-	-	-
Ζημιά υποτίμησης μετοχών και χρεογράφων				(762.237)					(762.237)
Αναβαλλόμενη φορολογία αποθεματικού υποτίμησης χρεογράφων				119.234					119.234
Συγκεντρωτικά Συνολικά Έσοδα Χρήσης	-	-	3.877.140	(643.003)	-	-	-	73.667.072	73.024.069
Υπόλοιπο των Ιδίων Κεφαλαίων κατά την 30η Ιουνίου 2013	154.693.664	13.957.173	28.407.683	(643.003)	1.797.944	238.088.590	14.393	97.830.324	534.146.769
Υπόλοιπα κατά την 1η Ιουλίου 2011, σύμφωνα με τα ΔΠΧΠ	181.919.108	41.249.350	20.652.020	-	1.797.944	108.785.110	14.447	84.113.062	438.531.040
Μεταβολές Ιδίων Κεφαλαίων Χρήσης									
Αύξηση Μετοχικού Κεφαλαίου από μετατροπή ομολογιακού δανείου	28.444								28.444
Κεφαλαίοποίηση αποθεματικού υπέρ το άρτιο	27.287.866	(27.287.866)							
Επιστροφή κεφαλαίου στους μετόχους	(27.287.866)								(27.287.866)
Αύξηση αποθεματικών από μετατροπή ομολογιακού δανείου		91.740					(28)		91.712
Αναβαλλόμενη φορολογία εξόδων αύξησης μετοχικού κεφαλαίου		60.799					7		60.806
Έξοδα αύξησης μετοχικού κεφαλαίου		(303.995)							(303.995)
Μερίσματα χρήσης								-	-
Τακτικό αποθεματικό			3.878.524					(3.878.524)	-
Έκτακτα Αποθεματικά						59.123.710		(59.123.710)	-
Συναλλαγές με ιδιοκτήτες	28.444	(27.439.323)	3.878.524	-	-	59.123.710	(21)	(63.002.234)	(27.410.901)
Καθαρά Αποτελέσματα Χρήσης 01/07/2011-30/06/2012								77.109.334	77.109.334
Λοιπά Συνολικά Έσοδα									
Συναλλαγματικές διαφορές μετατροπής ξένων θυγατρικών									-
Λοιπά Συνολικά Έσοδα Χρήσης	-	-	-	-	-	-	-	-	-
Συγκεντρωτικά Συνολικά Έσοδα Χρήσης	-	-	-	-	-	-	-	77.109.334	77.109.334
Υπόλοιπο των Ιδίων Κεφαλαίων κατά την 30η Ιουνίου 2012	181.947.552	13.810.028	24.530.544	-	1.797.944	167.908.820	14.425	98.220.161	488.229.473

Οι συνοδευτικές σημειώσεις αποτελούν αναπόσπαστο κομμάτι των οικονομικών καταστάσεων

ΣΤ. ΚΑΤΑΣΤΑΣΗ ΤΑΜΕΙΑΚΩΝ ΡΟΩΝ
ΓΙΑ ΤΗ ΧΡΗΣΗ ΠΟΥ ΕΛΗΞΕ ΤΗΝ 30^Η ΙΟΥΝΙΟΥ 2013 ΚΑΙ 2012

(Όλα τα ποσά είναι εκφρασμένα σε ευρώ εκτός αν αναφέρεται διαφορετικά)

Έμμεση Μέθοδος	Σημειώσεις	Ο ΟΜΙΛΟΣ		Η ΕΤΑΙΡΕΙΑ	
		30/06/2013	30/06/2012	30/06/2013	30/06/2012
Ταμειακές ροές από λειτουργικές δραστηριότητες					
Ταμειακές ροές από λειτουργικές δραστηριότητες	5.31	82.701.705	130.487.818	111.419.341	105.345.190
Τόκοι πληρωθέντες		(5.565.522)	(5.689.816)	(5.426.208)	(5.511.159)
Καταβληθέντοι φόροι		(17.339.335)	(28.938.170)	(15.174.773)	(26.752.706)
Καθαρές ταμειακές ροές από λειτουργικές δραστηριότητες		59.796.848	95.859.832	90.818.360	73.081.325
Ταμειακές ροές από επενδυτικές δραστηριότητες					
Αγορές ενσώματων παγίων στοιχείων		(38.311.981)	(49.924.676)	(19.810.544)	(37.709.481)
Εισπράξεις από πωλήσεις ενσώματων παγίων στοιχείων		1.021.188	155.873	1.021.188	155.873
Αύξηση Μετοχικού Κεφαλαίου Θυγατρικής	5.10	-	-	(1.199.997)	(77.199.961)
Εισπράξεις από ασφαλιστική εταιρεία		-	2.100.000	-	-
Επενδύσεις σε χρηματοοικονομικά στοιχεία διαθέσιμα προς πώληση		(5.914.217)	-	(2.391.253)	-
Επενδύσεις σε χρηματοοικονομικά στοιχεία σε εύλογη αξία μέσω αποτελεσμάτων		(9.984.996)	-	(9.984.996)	-
Τόκοι εισπραχθέντες		9.423.364	7.799.918	3.438.876	6.785.082
Καθαρές ταμειακές ροές από επενδυτικές δραστηριότητες		(43.766.642)	(39.868.885)	(28.926.726)	(107.968.487)
Ταμειακές ροές από χρηματοδοτικές δραστηριότητες					
Εισπράξεις από αύξηση μετοχικού κεφαλαίου		188.268	120.155	188.268	120.155
Έξοδα αύξησης μετοχικού κεφαλαίου		(3.958)	(303.995)	(3.958)	(303.995)
Επιστροφή Κεφαλαίου στους μετόχους		(27.292.133)	(27.287.866)	(27.292.133)	(27.287.866)
Εξοφλήσεις δανείων		(1.267.126)	(1.279.380)	(188.250)	(120.148)
Εξοφλήσεις υποχρεώσεων από χρηματοδοτικές μισθώσεις		(2.279.126)	(678.055)	(2.279.126)	(678.055)
Καθαρές ταμειακές ροές από χρηματοδοτικές δραστηριότητες		(30.654.075)	(29.429.141)	(29.575.199)	(28.269.909)
Καθαρή αύξηση/(μείωση) στα ταμειακά διαθέσιμα και ισοδύναμα					
		(14.623.869)	26.561.806	32.316.435	(63.157.071)
Ταμειακά διαθέσιμα και ισοδύναμα έναρξης χρήσης		184.646.930	158.087.059	56.048.994	119.206.065
Συναλλαγματικές διαφορές στα ταμειακά διαθέσιμα και ισοδύναμα		(8.818)	(1.935)	-	-
Ταμειακά διαθέσιμα και ισοδύναμα λήξης της χρήσης		170.014.243	184.646.930	88.365.429	56.048.994
Διαθέσιμα στο ταμείο		2.720.397	2.307.887	2.550.566	2.143.952
Υπόλοιπο αλληλόχρεων λογαριασμών τραπεζών		8.740.351	15.699.888	8.579.747	7.023.299
Καταθέσεις όψεως και προθεσμίας		158.553.495	166.639.155	77.235.116	46.881.743
Ταμειακά διαθέσιμα και ισοδύναμα διαθεσίμων		170.014.243	184.646.930	88.365.429	56.048.994

Οι συνοδευτικές σημειώσεις αποτελούν αναπόσπαστο κομμάτι των οικονομικών καταστάσεων

Z. ΣΗΜΕΙΩΣΕΙΣ ΕΠΙ ΤΩΝ ΕΤΗΣΙΩΝ ΕΤΑΙΡΙΚΩΝ ΚΑΙ ΕΝΟΠΟΙΗΜΕΝΩΝ ΟΙΚΟΝΟΜΙΚΩΝ ΚΑΤΑΣΤΑΣΕΩΝ ΤΗΣ 30ΗΣ ΙΟΥΝΙΟΥ 2013

1. Πληροφορίες

Οι ενοποιημένες οικονομικές καταστάσεις του ομίλου έχουν συνταχθεί σύμφωνα με τα Διεθνή Πρότυπα Χρηματοοικονομικής Αναφοράς όπως αυτά έχουν εκδοθεί από την Επιτροπή Διεθνών Λογιστικών Προτύπων.

Η JUMBO είναι μία ανώνυμη εμπορική Εταιρεία που ιδρύθηκε βάσει των νόμων της ελληνικής δημοκρατίας. Αναφορές στην «ΕΤΑΙΡΕΙΑ» ή «JUMBO Α.Ε.Ε.» περιλαμβάνουν, εκτός αν τα περιεχόμενα υποδεικνύουν το αντίθετο, τον Όμιλο «JUMBO» και τις πλήρως ενοποιούμενες θυγατρικές του.

Ο διακριτικός τίτλος της Εταιρείας είναι «JUMBO», είναι κατοχυρωμένος τόσο στο καταστατικό της, όσο και στο τμήμα σημάτων του Υπουργείου Ανάπτυξης ως ομώνυμο σήμα προϊόντων και υπηρεσιών «JUMBO» με αριθμό 127218 με διάρκεια προστασίας κατόπιν παρατάσεως μέχρι 5/6/2015.

Η Εταιρεία ιδρύθηκε το έτος 1986 (ΦΕΚ 3234/26.11.1986) με αρχική διάρκεια τριάντα χρόνια (30). Με απόφαση της από 03.05.2006 Έκτακτης Γενικής Συνέλευσης των μετόχων, η οποία εγκρίθηκε με την αρ. Κ2-6817/09.05.2006 απόφαση του Υπουργείου Ανάπτυξης, η διάρκεια της Εταιρείας παρατάθηκε σε εβδομήντα χρόνια (70) από την καταχώρησή της στο Μητρώο Ανωνύμων Εταιρειών.

Η αρχική καταστατική έδρα της Εταιρείας ήταν στο δήμο Γλυφάδας, στην οδό Αγγέλου Μεταξά αριθμός 11. Με την ίδια ως άνω απόφαση της από 03.05.2006 Έκτακτης Γενικής Συνέλευσης των μετόχων, η οποία εγκρίθηκε με την αρ. Κ2-6817/09.05.2006 απόφαση του Υπουργείου Ανάπτυξης, η έδρα της Εταιρείας μεταφέρθηκε στο δήμο Μοσχάτου Αττικής και συγκεκριμένα στην οδό Κύπρου 9 και Ύδρας Τ.Κ. 183 46, όπου στεγάζονται και τα κεντρικά γραφεία αυτής.

Η Εταιρεία είναι εγγεγραμμένη στο Μητρώο Ανωνύμων Εταιρειών του Υπουργείου Ανάπτυξης, Διεύθυνση Ανωνύμων Εταιρειών και Πίστεως, με Αρ. Μ.Α.Ε. 7650/06/Β/86/04 ενώ ο αριθμός Γενικού Εμπορικού Μητρώου (Γ.Ε.ΜΗ) είναι 121653960000.

Η δραστηριότητα της Εταιρείας διέπεται από τον Κ.Ν.2190/1920.

Οι οικονομικές καταστάσεις της 30ης Ιουνίου 2013 (σε αυτές περιλαμβάνονται και οι αντίστοιχες της 30ης Ιουνίου 2012) εγκρίθηκαν από το Διοικητικό Συμβούλιο την 25η Σεπτεμβρίου 2013.

2. Φύση δραστηριοτήτων

Η κύρια δραστηριότητα της Εταιρείας είναι η λιανική πώληση παιχνιδιών, βρεφικών ειδών, εποχιακών ειδών, ειδών διακόσμησης και ειδών βιβλιοχαρτοπωλείου και εμπίπτει σύμφωνα με το δελτίο ΣΤΑΚΟΔ 03 της Εθνικής Στατιστικής Υπηρεσίας της Ελλάδος (Ε.Σ.Υ.Ε.) στον κλάδο «Λοιπό λιανικό εμπόριο καινούργιων ειδών σε ειδικευμένα καταστήματα» μ.α.κ. (κατηγορία ΣΤΑΚΟΔ 525.9). Μικρό τμήμα των δραστηριοτήτων της αποτελεί και η χονδρική εμπορεία παιχνιδιών και συναφών ειδών σε τρίτους.

Η Εταιρεία από 19/7/1997 αποτελεί εισηγμένη Εταιρεία στο Χρηματιστήριο Αθηνών. Από τον Ιούνιο του 2010 συμμετέχει στο δείκτη FTSE/Χ.Α. 20. Με βάση τις διατάξεις του Κανονισμού του Χ.Α., η Εταιρεία πληρεί το κριτήριο για να εισαχθεί στην κατηγορία «μεγάλης κεφαλαιοποίησης» και σύμφωνα με το άρθρο 339 αυτού, από 28/11/2005 (ημερομηνία έναρξης εφαρμογής του), οι μετοχές της Εταιρείας εντάσσονται στην κατηγορία αυτή. Επίσης, το Χ.Α., σε εφαρμογή της από 24/11/2005 απόφασης του Διοικητικού Συμβουλίου του, περί υιοθέτησης του μοντέλου κλαδικής κατάταξης FTSE Dow Jones Industry Classification Benchmark (ICB), από 2/1/2006 κατέταξε την Εταιρεία στον κλάδο Οικονομικής Δραστηριότητας Παιχνίδια (Toys), ο οποίος περιλαμβάνει μόνο την Εταιρεία «JUMBO».

Μέσα στα 27 χρόνια λειτουργίας της, η Εταιρεία εξελίχθηκε σε μία από τις μεγαλύτερες επιχειρήσεις λιανικής πώλησης.

Η Εταιρεία την 30/06/2013 διέθετε ένα δίκτυο 62 καταστημάτων σε Ελλάδα Κύπρο και Βουλγαρία. Κατά την κλειόμενη οικονομική χρήση ο Όμιλος λειτούργησε 4 νέα καταστήματα καθώς και το ηλεκτρονικό κατάστημα e-jumbo. Συγκεκριμένα τον Ιούλιο του 2012 ξεκίνησε τη λειτουργία του το νέο μισθωμένο στην Νέα Φιλαδέλφεια συνολικής επιφάνειας 10χιλ τ.μ. ενώ τον Αύγουστο του 2012 ξεκίνησε να

λειτουργεί το νέο μισθωμένο κατάστημα στο Παλιό Φάληρο συνολικής επιφάνειας 7,5χιλ. τ.μ.. Τον Νοέμβριο του 2012 ξεκίνησε να λειτουργεί το νέο μισθωμένο κατάστημα στη Θέρμη Θεσσαλονίκης συνολικής επιφάνειας 9 χιλ. τ.μ και τον Δεκέμβριο του 2012 ξεκίνησε να λειτουργεί το νέο ιδιόκτητο κατάστημα του Ομίλου στη Σόφια της Βουλγαρίας συνολικής επιφάνειας 12χιλ. τ.μ.

Κατά την 30η Ιουνίου 2013 ο Όμιλος απασχολούσε 3.613 άτομα, εκ των οποίων 3.435 μόνιμο προσωπικό και 178 έκτακτο προσωπικό, ο δε μέσος όρος του προσωπικού για την κλειόμενη χρήση ήτοι από 01/07/2012 έως 30/06/2013 κυμάνθηκε στα 3.807 άτομα (3.493 μόνιμο προσωπικό και 314 άτομα έκτακτο προσωπικό).

3. Πλαίσιο κατάρτισης των Οικονομικών Καταστάσεων

Οι συνημμένες οικονομικές καταστάσεις του Ομίλου και της Εταιρείας (στο εξής Οικονομικές Καταστάσεις) με ημερομηνία 30 Ιουνίου 2013, που καλύπτουν την χρήση από 1^η Ιουλίου 2012 έως 30^η Ιουνίου 2013 έχουν συνταχθεί σύμφωνα με την αρχή του ιστορικού κόστους, την αρχή της συνέχισης της δραστηριότητάς (going concern) και είναι σύμφωνες με τα Διεθνή Πρότυπα Χρηματοοικονομικής Αναφοράς (ΔΠΧΑ) όπως αυτά έχουν εκδοθεί από την Επιτροπή Διεθνών Λογιστικών Προτύπων (IASB), καθώς και των διερμηνειών τους, όπως αυτές έχουν εκδοθεί από την Επιτροπή Διερμηνείας Προτύπων (I.F.R.I.C.) της IASB.

Η σύνταξη οικονομικών καταστάσεων σύμφωνα με τα Δ.Π.Χ.Α. (ή IFRS) απαιτεί τη χρήση λογιστικών εκτιμήσεων και κρίσεων από τη Διοίκηση κατά την εφαρμογή των λογιστικών αρχών του Ομίλου. Οι σημαντικές παραδοχές για την εφαρμογή των λογιστικών μεθόδων της Εταιρείας επισημαίνονται όπου κρίνεται κατάλληλο. Οι εκτιμήσεις και οι κρίσεις στις οποίες προβαίνει η Διοίκηση αξιολογούνται συνεχώς και βασίζονται σε εμπειρικά δεδομένα και άλλους παράγοντες συμπεριλαμβανομένων των προσδοκιών για μελλοντικά γεγονότα που θεωρούνται αναμενόμενα από εύλογες συνθήκες.

Το 2003 και 2004, εκδόθηκε από το Συμβούλιο Διεθνών Λογιστικών Προτύπων (IASB) μία σειρά από καινούρια Διεθνή Πρότυπα Χρηματοοικονομικής Αναφοράς (IFRS) και αναθεωρημένα Διεθνή Λογιστικά Πρότυπα (IAS), τα οποία σε συνδυασμό με τα μη αναθεωρημένα Διεθνή Λογιστικά Πρότυπα (IAS) τα οποία εκδόθηκαν από την Επιτροπή Διεθνών Λογιστικών Προτύπων, προγενέστερης του Συμβουλίου Διεθνών Λογιστικών Προτύπων IASB. Η προαναφερθείσα σειρά από πρότυπα αναφέρεται ως «IFRS Stable Platform 2005». Ο Όμιλος εφαρμόζει το IFRS Stable Platform 2005 από την 1η Ιουλίου 2005. Η ημερομηνία μετάβασης αποτέλεσε για τον Όμιλο, η 1η Ιουλίου 2004.

Οι λογιστικές αρχές βάσει των οποίων συντάχθηκαν οι οικονομικές καταστάσεις, είναι συνεπείς με αυτές που χρησιμοποιήθηκαν για τη σύνταξη των οικονομικών καταστάσεων της χρήσης 2011-2012 και έχουν εφαρμοσθεί με συνέπεια για όλες τις χρήσεις που παρουσιάζονται.

Στις περιπτώσεις που κρίθηκε απαραίτητο, τα συγκριτικά στοιχεία των προηγούμενων χρήσεων αναμορφώθηκαν για να καταστούν ομοειδή με τα στοιχεία της τρέχουσας χρήσης.

3.1 Αλλαγές σε Λογιστικές Αρχές

3.1.1 Ανασκόπηση Μεταβολών

Ο Όμιλος έχει υιοθετήσει όλα τα νέα πρότυπα και τις διερμηνείες, η εφαρμογή των οποίων έγινε υποχρεωτική για τις χρήσεις που άρχισαν την 1 Ιουλίου του 2012. Στην παράγραφο 3.1.2 παρουσιάζονται τα πρότυπα τα οποία έχουν εφαρμογή στην Εταιρεία και έχουν υιοθετηθεί από την 1η Ιουλίου 2012 καθώς και τα πρότυπα τα οποία είναι μεν υποχρεωτικά από την 1η Ιουλίου 2012, ωστόσο δεν είναι εφαρμόσιμα στις εργασίες της Εταιρείας. Στην παράγραφο 3.1.3 παρουσιάζονται τα πρότυπα, τροποποιήσεις προτύπων και διερμηνείες σε ήδη υπάρχοντα πρότυπα τα οποία είτε δεν έχουν ακόμα τεθεί σε ισχύ, είτε δεν έχουν υιοθετηθεί από την Ε.Ε.

3.1.2 Αλλαγές σε Λογιστικές Αρχές

Στην παράγραφο αυτή παρουσιάζονται τα πρότυπα τα οποία έχουν εφαρμογή στην Εταιρεία και έχουν υιοθετηθεί από την 1η Ιουλίου 2012 καθώς και τα πρότυπα τα οποία είναι μεν υποχρεωτικά από την 1η Ιουλίου 2012, ωστόσο δεν είναι εφαρμόσιμα στις εργασίες της Εταιρείας.

Τροποποιήσεις στο ΔΛΠ 1 «Παρουσίαση των Οικονομικών Καταστάσεων» - Παρουσίαση στοιχείων των λοιπών συνολικών εσόδων (εφαρμόζεται για τις ετήσιες περιόδους που ξεκινούν την ή μετά την 01/07/2012)

Τον Ιούνιο του 2011, το IASB προέβη στην έκδοση των τροποποιήσεων του ΔΛΠ 1 «Παρουσίαση των Οικονομικών Καταστάσεων». Οι τροποποιήσεις αυτές αναφέρονται στον τρόπο παρουσίασης στοιχείων των λοιπών συνολικών εσόδων. Οι ανωτέρω τροποποιήσεις έχουν εφαρμογή για τις ετήσιες περιόδους που ξεκινούν την ή μετά την 01/07/2012. Ο Όμιλος θα εξετάσει την επίδραση των ανωτέρω στις ενοποιημένες Οικονομικές Καταστάσεις. Η παρούσα τροποποίηση εγκρίθηκε από την Ευρωπαϊκή Ένωση τον Ιούνιο του 2012.

Τροποποίηση του ΔΛΠ 12 «Αναβαλλόμενος Φόρος: Ανάκτηση των υποκείμενων περιουσιακών στοιχείων» (εφαρμόζεται για τις ετήσιες περιόδους που ξεκινούν την ή μετά την 01/01/2012)

Τον Δεκέμβριο του 2010 εκδόθηκε η παρούσα τροποποίηση του ΔΛΠ 12 «Φόροι Εισοδήματος». Η τροποποίηση αυτή παρέχει χρήσιμες οδηγίες αναφορικά με τις περιπτώσεις στοιχείων του ενεργητικού αποτιμώμενα στις εύλογες αξίες σύμφωνα με τις απαιτήσεις του ΔΛΠ 40 «Επενδυτικά ακίνητα» τα οποία ανακτώνται μέσω της χρήσης ή μέσω της πώλησής τους. Η τροποποίηση εφαρμόζεται για ετήσιες περιόδους που ξεκινούν την ή μετά την 01/01/2012. Προγενέστερη εφαρμογή επιτρέπεται. Ο Όμιλος θα εξετάσει την επίδραση των ανωτέρω στις ενοποιημένες Οικονομικές Καταστάσεις. Η παρούσα τροποποίηση εγκρίθηκε από την Ευρωπαϊκή Ένωση τον Δεκέμβριο του 2012.

3.1.3 Πρότυπα, τροποποιήσεις και διερμηνείες σε ήδη υπάρχοντα πρότυπα τα οποία δεν έχουν ακόμα τεθεί σε ισχύ και δεν έχουν υιοθετηθεί ή δεν έχουν εφαρμογή στον όμιλό.

Στην παράγραφο αυτή παρουσιάζονται τα πρότυπα, τροποποιήσεις προτύπων και διερμηνείες σε ήδη υπάρχοντα πρότυπα τα οποία είτε δεν έχουν ακόμα τεθεί σε ισχύ, είτε δεν έχουν υιοθετηθεί από την Ε.Ε.

Η Επιτροπή Διεθνών Λογιστικών Προτύπων καθώς και η Επιτροπή Ερμηνειών έχουν ήδη εκδώσει μια σειρά νέων λογιστικών προτύπων και ερμηνειών τα οποία δεν είναι υποχρεωτικό να εφαρμοστούν για τις παρουσιαζόμενες οικονομικές καταστάσεις. Η εκτίμηση του Ομίλου σχετικά με την επίδραση αυτών των νέων προτύπων και ερμηνειών έχει ως εξής:

ΔΠΧΑ 9 «Χρηματοοικονομικά Μέσα» (εφαρμόζεται για τις ετήσιες περιόδους που ξεκινούν την ή μετά την 01/01/2015)

Το IASB προχώρησε στις 12/11/2009 στην έκδοση νέου Προτύπου, του αναθεωρημένου ΔΠΧΑ 9 «Χρηματοοικονομικά Μέσα» το οποίο και σταδιακά θα αντικαταστήσει το ΔΛΠ 39 «Χρηματοοικονομικά Μέσα: Αναγνώριση και Αποτίμηση». Σημειώνεται ότι τον Οκτώβριο του 2010 το IASB προέβη στην έκδοση προσθηκών αναφορικά με τις χρηματοοικονομικές υποχρεώσεις που η οικονομική οντότητα έχει επλέξει να αποτιμά σε εύλογες αξίες. Σύμφωνα με το ΔΠΧΑ 9, όλα τα χρηματοοικονομικά στοιχεία του ενεργητικού αποτιμώνται αρχικά στην εύλογη αξία πλέον συγκεκριμένα κόστη συναλλαγών. Η μεταγενέστερη αποτίμηση των χρηματοοικονομικών στοιχείων του ενεργητικού γίνεται είτε στο αποσβεσμένο κόστος είτε στην εύλογη αξία και εξαρτάται από το επιχειρηματικό μοντέλο της επιχείρησης σχετικά με τη διαχείριση των χρηματοοικονομικών στοιχείων του ενεργητικού και των συμβατικών ταμειακών ροών του στοιχείου αυτού. Το ΔΠΧΑ 9 απαγορεύει αναταξινόμησης, εκτός από τις περιπτώσεις που το επιχειρηματικό μοντέλο της επιχείρησης αλλάζει, και στην προκειμένη περίπτωση απαιτείται να αναταξινόμησης μελλοντικά τα επηρεαζόμενα χρηματοοικονομικά μέσα. Σύμφωνα με τις αρχές του ΔΠΧΑ 9 όλες οι επενδύσεις σε συμμετοχικούς τίτλους πρέπει να αποτιμώνται στην εύλογη αξία τους. Εντούτοις, η Διοίκηση έχει την επιλογή να παρουσιάζει στα λοιπά συνολικά έσοδα τα πραγματοποιηθέντα και μη πραγματοποιηθέντα κέρδη και ζημιές εύλογης αξίας συμμετοχικών τίτλων που δεν κατέχονται προς εμπορική εκμετάλλευση. Το παρόν Πρότυπο δεν έχει υιοθετηθεί από την Ευρωπαϊκή Ένωση.

ΔΠΧΑ 10 «Ενοποιημένες Οικονομικές Καταστάσεις», ΔΠΧΑ 11 «Κοινοί Διακανονισμοί» (Joint Arrangements), ΔΠΧΑ 12 «Γνωστοποιήσεις Συμμετοχών σε άλλες Επιχειρήσεις», ΔΛΠ 27 «Ατομικές Οικονομικές Καταστάσεις» και ΔΛΠ 28 «Επενδύσεις σε Συγγενείς και Κοινοπραξίες» (εφαρμόζονται για τις ετήσιες περιόδους που ξεκινούν την ή μετά την 01/01/2013)

Τον Μάιο του 2011 το IASB εξέδωσε τρία νέα Πρότυπα και συγκεκριμένα τα ΔΠΧΑ 10, ΔΠΧΑ 11 και ΔΠΧΑ 12. Το ΔΠΧΑ 10 «Ενοποιημένες Οικονομικές Καταστάσεις» αναφέρει ένα μοντέλο ενοποίησης που

καθορίζει τον έλεγχο ως τη βάση για την ενοποίηση όλων των τύπων επιχειρήσεων. Το ΔΠΧΑ 10 αντικαθιστά το ΔΛΠ 27 «Ενοποιημένες και Ατομικές Οικονομικές Καταστάσεις» και την ΜΕΔ 12 «Ενοποίηση - Οικονομικές Μονάδες Ειδικού Σκοπού». Το ΔΠΧΑ 11 «Κοινοί Διακανονισμοί» καθορίζει τις αρχές αναφορικά την χρηματοοικονομική πληροφόρηση των μελών που συμμετέχουν σε έναν κοινό διακανονισμό (joint arrangement). Το ΔΠΧΑ 11 αντικαθιστά το ΔΛΠ 31 «Συμμετοχές σε Κοινοπραξίες» και τη ΜΕΔ 13 «Από Κοινού Ελεγχόμενες Οικονομικές Μονάδες - Μη Νομισματικές Συνεισφορές από Μέλη μίας Κοινοπραξίας». Το ΔΠΧΑ 12 «Γνωστοποιήσεις Συμμετοχών σε Άλλες Επιχειρήσεις» συνενώνει, εμπλουτίζει και αντικαθιστά τις απαιτήσεις γνωστοποιήσεων για τις θυγατρικές, τις από κοινού ελεγχόμενες επιχειρήσεις, τις συγγενείς επιχειρήσεις και τις μη ενοποιούμενες επιχειρήσεις. Ως συνέπεια των ανωτέρω νέων Προτύπων, το IASB εξέδωσε επίσης το τροποποιημένο ΔΛΠ 27 με τίτλο ΔΛΠ 27 «Ατομικές Οικονομικές Καταστάσεις» και το τροποποιημένο ΔΛΠ 28 με τίτλο ΔΛΠ 28 «Επενδύσεις σε Συγγενείς και Κοινοπραξίες». Τα νέα Πρότυπα έχουν εφαρμογή για τις ετήσιες περιόδους που ξεκινούν την ή μετά την 01/01/2013, ενώ προγενέστερη εφαρμογή επιτρέπεται. Ο Όμιλος θα εξετάσει την επίδραση των ανωτέρω στις ενοποιημένες Οικονομικές Καταστάσεις. Τα προαναφερθέντα Πρότυπα εγκρίθηκαν από την Ευρωπαϊκή Ένωση τον Δεκέμβριο του 2012.

ΔΠΧΑ 13 «Αποτίμηση σε Εύλογες Αξίες» (εφαρμόζεται για τις ετήσιες περιόδους που ξεκινούν την ή μετά την 01/01/2013)

Τον Μάιο του 2011 το IASB προέβη στην έκδοση του ΔΠΧΑ 13 «Αποτίμηση σε Εύλογες Αξίες». Το ΔΠΧΑ 13 παρέχει τον ορισμό της εύλογης αξίας και παρουσιάζει σε ένα ενιαίο πρότυπο το πλαίσιο αναφορικά με τον προσδιορισμό της εύλογης αξίας και τις απαιτούμενες γνωστοποιήσεις αναφορικά με τον υπολογισμό της εύλογης αξίας. Το ΔΠΧΑ 13 εφαρμόζεται στις περιπτώσεις που άλλα ΔΠΧΑ απαιτούν ή επιτρέπουν την αποτίμηση στοιχείων σε εύλογες αξίες. Το ΔΠΧΑ 13 δεν εισάγει νέες απαιτήσεις αναφορικά με τον προσδιορισμό της εύλογης αξίας ενός στοιχείου του ενεργητικού ή μίας υποχρέωσης. Επιπλέον, δεν αλλάζει το τι ορίζουν άλλα Πρότυπα αναφορικά με τα ποια στοιχεία αποτιμώνται σε εύλογες αξίες και δεν αναφέρεται στον τρόπο παρουσίασης των μεταβολών της εύλογης αξίας στις Οικονομικές Καταστάσεις. Το νέο Πρότυπο έχει εφαρμογή για τις ετήσιες περιόδους που ξεκινούν την ή μετά την 01/01/2013, ενώ προγενέστερη εφαρμογή επιτρέπεται. Ο Όμιλος θα εξετάσει την επίδραση των ανωτέρω στις ενοποιημένες Οικονομικές Καταστάσεις. Το προαναφερθέν Πρότυπο εγκρίθηκε από την Ευρωπαϊκή Ένωση τον Δεκέμβριο του 2012.

Τροποποιήσεις στο ΔΛΠ 19 «Παροχές σε Εργαζόμενους» (εφαρμόζεται για τις ετήσιες περιόδους που ξεκινούν την ή μετά την 01/01/2013)

Τον Ιούνιο του 2011, το IASB προέβη στην έκδοση του αναθεωρημένου ΔΛΠ 19 «Παροχές σε Εργαζόμενους». Η αναθεώρηση αυτή έχει ως σκοπό να βελτιώσει θέματα αναγνώρισης και γνωστοποίησης απαιτήσεων αναφορικά με τα προγράμματα καθορισμένων παροχών. Με βάση το αναθεωρημένο πρότυπο καταργείται η μέθοδος του περιθωρίου και συνεπώς η δυνατότητα αναβολής της αναγνώρισης αναλογιστικών κερδών ή ζημιών ενώ παράλληλα απαιτεί οι επανεκτιμήσεις της καθαρής υποχρέωσης (απαίτησης) συμπεριλαμβανομένων των αναλογιστικών κερδών και ζημιών που προέκυψαν κατά την περίοδο αναφοράς να αναγνωρίζονται στην κατάσταση Συνολικών Εσόδων. Η αναθεώρηση θα έχει επίδραση στις ενοποιημένες Οικονομικές Καταστάσεις από τη διαφορά αναγνώρισης των αναλογιστικών κερδών/(ζημιών) από την χρήση που αρχίζει την 01.07.2013.

Τροποποιήσεις στο ΔΛΠ 32 «Χρηματοοικονομικά Μέσα: Παρουσίαση» - Συμψηφισμός χρηματοοικονομικών στοιχείων του ενεργητικού και χρηματοοικονομικών υποχρεώσεων (εφαρμόζεται για τις ετήσιες περιόδους που ξεκινούν την ή μετά την 01/01/2014)

Τον Δεκέμβριο του 2011, το IASB προέβη στην έκδοση τροποποιήσεων του ΔΛΠ 32 «Χρηματοοικονομικά Μέσα: Παρουσίαση» προκειμένου να παράσχει διευκρινήσεις αναφορικά με τις απαιτήσεις του Προτύπου αναφορικά με τις περιπτώσεις συμψηφισμού. Οι τροποποιήσεις έχουν εφαρμογή για τις ετήσιες περιόδους που ξεκινούν την ή μετά την 01/01/2014, με προγενέστερη εφαρμογή να επιτρέπεται. Ο Όμιλος θα εξετάσει την επίδραση των ανωτέρω στις ενοποιημένες Οικονομικές Καταστάσεις. Η παρούσα τροποποίηση εγκρίθηκε από την Ευρωπαϊκή Ένωση τον Δεκέμβριο του 2012.

Τροποποιήσεις στο ΔΠΧΑ 7 «Γνωστοποιήσεις» - Συμψηφισμός χρηματοοικονομικών στοιχείων του ενεργητικού και χρηματοοικονομικών υποχρεώσεων (εφαρμόζεται για τις ετήσιες περιόδους που ξεκινούν την ή μετά την 01/01/2013)

Τον Δεκέμβριο του 2011, το IASB δημοσίευσε νέες απαιτήσεις για γνωστοποιήσεις που επιτρέπουν στους χρήστες των Οικονομικών Καταστάσεων, να διενεργούν με καλύτερο τρόπο συγκρίσεις μεταξύ οικονομικών καταστάσεων που δημοσιεύονται βάσει των ΔΠΧΑ και αυτών που δημοσιεύονται βάσει των US GAAP. Οι εν λόγω τροποποιήσεις έχουν εφαρμογή για τις ετήσιες περιόδους που ξεκινούν την ή μετά την 01/01/2013. Ο Όμιλος θα εξετάσει την επίδραση των ανωτέρω στις ενοποιημένες Οικονομικές Καταστάσεις. Η παρούσα τροποποίηση εγκρίθηκε από την Ευρωπαϊκή Ένωση τον Δεκέμβριο του 2012.

Τροποποίηση στο ΔΠΧΑ 1 «Πρώτη Εφαρμογή των Διεθνών Προτύπων Χρηματοοικονομικής Αναφοράς» - Κρατικά δάνεια (εφαρμόζεται για τις ετήσιες περιόδους που ξεκινούν την ή μετά την 01/01/2013)

Τον Μάρτιο του 2012, το IASB προέβη στην έκδοση τροποποίησης του ΔΠΧΑ 1 σύμφωνα με την οποία οι υιοθετούντες για πρώτη φορά τα ΔΠΧΑ που έχουν λάβει κρατικά δάνεια με προνομιακό επιτόκιο, έχουν την δυνατότητα της μη αναδρομικής εφαρμογής των ΔΠΧΑ στην απεικόνιση αυτών των δανείων κατά την μετάβαση. Ο Όμιλος θα εξετάσει την επίδραση των ανωτέρω στις ενοποιημένες Οικονομικές Καταστάσεις. Η παρούσα τροποποίηση δεν έχει υιοθετηθεί από την Ευρωπαϊκή Ένωση.

Ετήσιες Βελτιώσεις Προτύπων Κύκλος 2009 - 2011 (έκδοση τον Μάιο του 2012 - οι τροποποιήσεις ισχύουν για τις ετήσιες λογιστικές περιόδους που ξεκινούν την ή μετά την 01/01/2013)

Το IASB προχώρησε τον Μάιο του 2012 στην έκδοση «Ετήσιες Βελτιώσεις των Διεθνών Προτύπων Χρηματοοικονομικής Αναφοράς Κύκλος 2009 - 2011», το οποίο αποτελείται από μία σειρά προσαρμογών σε 5 Πρότυπα και αποτελεί μέρος του προγράμματος για τις ετήσιες βελτιώσεις στα Πρότυπα. Οι τροποποιήσεις αυτές δεν είναι ιδιαίτερα σημαντικές και δεν έχουν ουσιαστική επίπτωση στις Οικονομικές Καταστάσεις του Ομίλου. Οι παρούσες τροποποιήσεις δεν έχουν υιοθετηθεί από την Ευρωπαϊκή Ένωση.

Οδηγός Μετάβασης: Ενοποιημένες Οικονομικές Καταστάσεις, Κοινοί Διακανονισμοί, Γνωστοποιήσεις Συμμετοχών σε άλλες Επιχειρήσεις (Τροποποιήσεις στα ΔΠΧΑ 10, ΔΠΧΑ 11 και ΔΠΧΑ 12) (εφαρμόζεται για τις ετήσιες περιόδους που ξεκινούν την ή μετά την 01/01/2013)

Τον Ιούνιο του 2012, το IASB προέβη στην εν λόγω έκδοση η οποία παρέχει διευκρινίσεις αναφορικά με τις μεταβατικές διατάξεις του ΔΠΧΑ 10. Οι τροποποιήσεις παρέχουν επιπλέον πρόσθετες διευκολύνσεις κατά την μετάβαση στα ΔΠΧΑ 10, ΔΠΧΑ 11 και ΔΠΧΑ 12 μειώνοντας τις απαιτήσεις παροχής προσαρμοσμένων συγκριτικών πληροφοριών μόνο κατά την προηγούμενη συγκριτική περίοδο. Επιπλέον, αναφορικά με τις γνωστοποιήσεις για μη ενοποιούμενες επιχειρήσεις, οι τροποποιήσεις αφαιρούν την απαίτηση παρουσίασης συγκριτικής πληροφόρησης για τις περιόδους πριν την πρώτη εφαρμογή του ΔΠΧΑ 12. Οι εν λόγω τροποποιήσεις έχουν εφαρμογή για τις ετήσιες περιόδους που ξεκινούν την ή μετά την 01/01/2013. Ο Όμιλος θα εξετάσει την επίδραση των ανωτέρω στις Οικονομικές Καταστάσεις του Ομίλου. Οι παρούσες τροποποιήσεις δεν έχουν υιοθετηθεί από την Ευρωπαϊκή Ένωση.

Επενδυτικές Οντότητες (Τροποποιήσεις στα ΔΠΧΑ 10, ΔΠΧΑ 11 ΚΑΙ ΔΛΠ 27) (εφαρμόζεται για της ετήσιες περιόδους που ξεκινούν την ή μετά την 01/01/2014)

Τον Οκτώβριο του 2012, το IASB προέβη στην έκδοση τροποποιήσεων στα ΔΠΧΑ 10, ΔΠΧΑ 11 και ΔΛΠ 27. Οι τροποποιήσεις έχουν εφαρμογή στην κατηγορία «επενδυτικές οντότητες». Το IASB χρησιμοποιεί τον όρο «Επενδυτικές Οντότητες» για να αναφερθεί σε όσες δραστηριοποιούνται αποκλειστικά στην επένδυση κεφαλαίων για τις αποδόσεις από την υπεραξία του κεφαλαίου, για εισόδημα από επενδύσεις ή και τα δύο. Οι επενδυτικές οντότητες θα πρέπει να αξιολογούν την απόδοση των επενδύσεών τους με βάση την εύλογη αξία. Στην εν λόγω κατηγορία μπορούν να συμπεριληφθούν εταιρίες ιδιωτικών επενδυτικών κεφαλαίων, οργανισμοί διαχείρισης επενδυτικών κεφαλαίων, ιδιωτικά συνταξιοδοτικά ταμεία, κρατικά επενδυτικά κεφάλαια και λοιπά επενδυτικά κεφάλαια. Ορίζεται, ως εξαίρεση στις απαιτήσεις του ΔΠΧΑ 10 σχετικά με την ενοποίηση, ότι οι επενδυτικές οντότητες θα επιμετρούν συγκεκριμένες θυγατρικές στην εύλογη αξία μέσω αποτελεσμάτων και δεν θα τις ενοποιούν, παραθέτοντας τις απαραίτητες γνωστοποιήσεις. Οι εν λόγω τροποποιήσεις έχουν εφαρμογή για τις ετήσιες περιόδους που ξεκινούν την ή μετά την 01/01/2014, ενώ προγενέστερη εφαρμογή επιτρέπεται. Ο Όμιλος θα εξετάσει την επίδραση των ανωτέρω στις Οικονομικές Καταστάσεις του Ομίλου. Οι παρούσες τροποποιήσεις δεν έχουν υιοθετηθεί από την Ευρωπαϊκή Ένωση.

3.2 Σημαντικές λογιστικές κρίσεις, εκτιμήσεις και υποθέσεις

Η προετοιμασία των οικονομικών καταστάσεων σύμφωνα με τα ΔΠΧΑ απαιτεί από τη διοίκηση τον σχηματισμό κρίσεων, εκτιμήσεων και υποθέσεων οι οποίες επηρεάζουν τα δημοσιευμένα στοιχεία του ενεργητικού και τις υποχρεώσεις, όπως επίσης την γνωστοποίηση ενδεχόμενων απαιτήσεων και υποχρεώσεων κατά την ημερομηνία σύνταξης των οικονομικών καταστάσεων και τα δημοσιευμένα ποσά εσόδων και εξόδων κατά την περίοδο αναφοράς. Τα πραγματικά αποτελέσματα μπορεί να διαφέρουν από αυτά τα οποία έχουν εκτιμηθεί. Οι εκτιμήσεις και οι κρίσεις επαναξιολογούνται συνεχώς και βασίζονται τόσο στην εμπειρία του παρελθόντος όσο και σε άλλους παράγοντες, συμπεριλαμβανομένων και των προσδοκιών για μελλοντικά γεγονότα τα οποία θεωρούνται λογικά με βάση τις συγκεκριμένες συνθήκες.

(i) Κρίσεις

Οι βασικές κρίσεις που πραγματοποιεί η διοίκηση του Ομίλου (εκτός των κρίσεων που συνδέονται με εκτιμήσεις οι οποίες παρουσιάζονται στη συνέχεια) και που έχουν την σημαντικότερη επίδραση στα ποσά που αναγνωρίζονται στις οικονομικές καταστάσεις κυρίως σχετίζονται με:

- **κατηγοριοποίηση των επενδύσεων**

Η διοίκηση αποφασίζει κατά την απόκτηση μίας επένδυσης, εάν αυτή θα κατηγοριοποιηθεί ως διακρατούμενη μέχρι την λήξη, κατεχόμενη για εμπορικούς σκοπούς, αποτιμώμενη στην εύλογη αξία μέσω των αποτελεσμάτων, ή διαθέσιμη προς πώληση. Για αυτές που είναι διακρατούμενες μέχρι τη λήξη, η διοίκηση εξετάζει εάν πληρούνται τα κριτήρια που ορίζει το ΔΛΠ 39 και συγκεκριμένα ο Όμιλος έχει την πρόθεση και την ικανότητα να τις κρατήσει έως τη λήξη τους. Ο Όμιλος κατηγοριοποιεί τις επενδύσεις ως κατεχόμενες για εμπορικούς σκοπούς εάν αυτές έχουν αποκτηθεί κυρίως για τη δημιουργία βραχυπρόθεσμου κέρδους. Η κατηγοριοποίηση των επενδύσεων ως αποτιμώμενες στην εύλογη αξία μέσω των αποτελεσμάτων εξαρτάται από τον τρόπο με βάση τον οποίο η διοίκηση παρακολουθεί την απόδοση των επενδύσεων αυτών. Όταν δεν κατηγοριοποιούνται ως κατεχόμενες για εμπορικούς σκοπούς αλλά υπάρχουν διαθέσιμες και αξιόπιστες εύλογες αξίες και οι μεταβολές στις εύλογες αξίες περιλαμβάνονται στο κέρδος ή στη ζημιά στους λογαριασμούς των αποτελεσμάτων, τότε κατηγοριοποιούνται ως αποτιμώμενες στην εύλογη αξία μέσω των αποτελεσμάτων. Όλες οι λοιπές επενδύσεις κατηγοριοποιούνται ως διαθέσιμες προς πώληση.

- **ανακτησιμότητα των απαιτήσεων,**

Όταν ο Όμιλος έχει αντικειμενικές ενδείξεις ότι δεν θα εισπράξει όλα τα οφειλόμενα σ' αυτόν ποσά, σχηματίζει πρόβλεψη για την απομείωση εμπορικών απαιτήσεων. Το ύψος της πρόβλεψης διαμορφώνεται από τη διαφορά που προκύπτει μεταξύ της λογιστικής αξίας των απαιτήσεων και της παρούσας αξίας των εκτιμώμενων μελλοντικών ταμειακών ροών, οι οποίες προεξοφλούνται με το πραγματικό επιτόκιο. Το ποσό της πρόβλεψης καταχωρείται στα Λοιπά έξοδα εκμετάλλευσης στην κατάσταση αποτελεσμάτων.

- **αποθέματα**

Τα αποθέματα αποτιμώνται στη χαμηλότερη τιμή μεταξύ του ιστορικού κόστους και της καθαρής ρευστοποιήσιμης αξίας. Για την εκτίμηση της καθαρής ρευστοποιήσιμης αξίας, η διοίκηση λαμβάνει υπ' όψιν την πιο αξιόπιστη απόδειξη η οποία είναι διαθέσιμη τη στιγμή που πραγματοποιείται η εκτίμηση.

- **κατά πόσο μία μίσθωση που συνάπτεται με έναν εξωτερικό εκμισθωτή κατατάσσεται ως λειτουργική ή χρηματοδοτική.**

(ii) Εκτιμήσεις και υποθέσεις

Συγκεκριμένα ποσά τα οποία περιλαμβάνονται ή επηρεάζουν τις οικονομικές καταστάσεις και οι σχετικές γνωστοποιήσεις πρέπει να εκτιμώνται, απαιτώντας τον σχηματισμό υποθέσεων σχετικά με αξίες ή συνθήκες που δεν είναι δυνατό να είναι γνωστές με βεβαιότητα κατά την περίοδο σύνταξης των οικονομικών καταστάσεων. Ως σημαντική λογιστική εκτίμηση, θεωρείται μία η οποία είναι σημαντική για την εικόνα της οικονομικής κατάστασης της Εταιρείας και τα αποτελέσματα και απαιτεί τις πιο δύσκολες, υποκειμενικές ή περίπλοκες κρίσεις της διοίκησης, συχνά ως αποτέλεσμα της ανάγκης για σχηματισμό εκτιμήσεων σχετικά με την επίδραση υποθέσεων οι οποίες είναι αβέβαιες. Ο Όμιλος αξιολογεί τέτοιες εκτιμήσεις σε συνεχή βάση, βασιζόμενος στα αποτελέσματα του παρελθόντος και στην εμπειρία, συσκέψεις με ειδικούς, τάσεις και άλλες μεθόδους οι οποίες θεωρούνται λογικές στις

συγκεκριμένες συνθήκες, όπως επίσης και τις προβλέψεις μας σχετικά με το πώς αυτά ενδέχεται να αλλάξουν στο μέλλον.

- **Εύλογη αξία μετοχών από μετατροπή ανασφάλιστων καταθέσεων θυγατρικής εταιρείας**

Το 47,5% των ανασφάλιστων καταθέσεων της θυγατρικής εταιρείας Jumbo Trading Ltd στην Τράπεζα Κύπρου θα μετατραπούν σε μετοχικούς τίτλους. Οι τίτλοι αυτοί δεν έχουν ακόμη εισαχθεί για διαπραγμάτευση στο χρηματιστήριο. Η εύλογη αξία αυτών των τίτλων δεν είναι εφικτό να υπολογιστεί λόγω της μη διαθεσιμότητας δημοσιευμένων πληροφοριών και της απουσίας ενεργούς αγοράς για τις μετοχές της Τράπεζας Κύπρου. Η εκτίμηση της Διοίκησης είναι ότι η εύλογη αξία αυτών των μετοχικών τίτλων θα ανέλθει στο 13% της συνολικής επένδυσης, που αναλογεί σε €3.522.965, αλλά λόγω των προαναφερθέντων αβεβαιοτήτων η τελική εύλογη αξία των μετοχικών αυτών τίτλων δύναται να είναι σημαντικά διαφορετική από την πιο πάνω εκτίμηση.

- **Κατηγοριοποίηση δεσμευμένων καταθέσεων θυγατρικής εταιρείας**

Ποσό ύψους €21.416.964, που αντιπροσωπεύει το 37,5% των καταθέσεων που κατείχε η θυγατρική εταιρεία Jumbo Trading Ltd στις 26 Μαρτίου 2013 στην Τράπεζα Κύπρου, είναι προσωρινά δεσμευμένο. Το ποσό αυτό θα μοιραστεί ισόποσα σε τρεις ξεχωριστές καταθέσεις προθεσμίας των έξι, εννέα και δώδεκα μηνών, αντίστοιχα. Η Τράπεζα Κύπρου έχει το δικαίωμα να ανανεώσει τις προθεσμιακές αυτές καταθέσεις με τη λήξη τους για την ίδια χρονική διάρκεια. Η Διοίκηση εκτίμησε και αναγνώρισε τις καταθέσεις προθεσμίας των δώδεκα μηνών ως μη κυκλοφορούντα ταμειακά διαθέσιμα και ισοδύναμα που ανέρχονται σε €7.138.988, ενώ τις καταθέσεις προθεσμίας των έξι και εννέα μηνών ως κυκλοφορούντα ταμειακά διαθέσιμα και ισοδύναμα που ανέρχονται σε €14.277.976. Κατά την σύνταξη των οικονομικών καταστάσεων η Διοίκηση της Εταιρείας προέβη σε εκτιμήσεις οι οποίες περιλαμβάνουν σημαντική αβεβαιότητα σε σχέση με την κατηγοριοποίηση των δεσμευμένων αυτών τραπεζικών διαθεσίμων. Η Διοίκηση εκτιμά ότι οι προθεσμιακές αυτές καταθέσεις δεν θα ανανεωθούν κατά τη λήξη τους από την Τράπεζα Κύπρου.

- **Φόροι εισοδήματος**

Ο Όμιλος και η Εταιρεία υπόκειται σε φόρο εισοδήματος σε πολυάριθμες φορολογικές δικαιοδοσίες. Σημαντικές εκτιμήσεις απαιτούνται για τον καθορισμό της πρόβλεψης για φόρους εισοδήματος, καθώς και για τον καθορισμό των προβλέψεων για φόρους εισοδήματος. Υπάρχουν πολλές συναλλαγές και υπολογισμοί για τους οποίους ο ακριβής καθορισμός του φόρου είναι αβέβαιος κατά τη συνήθη πορεία των δραστηριοτήτων της επιχείρησης. Ο Όμιλος και η Εταιρεία αναγνωρίζουν υποχρεώσεις για αναμενόμενα θέματα φορολογικού ελέγχου, βασιζόμενοι σε εκτιμήσεις του κατά πόσο θα οφείλονται επιπλέον φόροι. Όταν το τελικό αποτέλεσμα από τους φόρους αυτών των υποθέσεων διαφέρει από τα ποσά που είχαν αρχικά λογιστεί, τέτοιες διαφορές θα έχουν επίδραση στο φόρο εισοδήματος και στις προβλέψεις για αναβαλλόμενη φορολογία στην περίοδο κατά την οποία τα ποσά αυτά έχουν καθορισθεί. Σχετικά με την θυγατρική εταιρεία Jumbo Trading Ltd, η έκθεση της σε ενδεχόμενους φορολογικούς κινδύνους δύναται να φθάσει το 15% της συνολικής ζημιάς (ποσού € 6.134χιλ) για το έτος. Αυτή η γνωστοποίηση παρέχεται σε σχέση με την απαίτηση των ΔΠΧΑ, για γνωστοποίηση των ενδεχόμενων φορολογιών και δεν πρέπει να λαμβάνεται υπόψη στην εκτίμηση των μελλοντικών φορολογικών υποχρεώσεων της θυγατρικής εταιρείας.

- **Προβλέψεις**

Οι επισφαλείς λογαριασμοί απεικονίζονται με τα ποσά τα οποία είναι πιθανόν να ανακτηθούν. Οι εκτιμήσεις για τα ποσά που αναμένεται να ανακτηθούν προκύπτουν κατόπιν ανάλυσης καθώς και από την εμπειρία του Ομίλου σχετικά με την πιθανότητα επισφαλειών των πελατών. Μόλις γίνει γνωστό ότι ένας συγκεκριμένος λογαριασμός υπόκειται σε κίνδυνο μεγαλύτερο του συνηθούς πιστωτικού κινδύνου (π.χ. χαμηλή πιστοληπτική ικανότητα του πελάτη, διαφωνία σχετικά με την ύπαρξη της απαίτησης ή το ποσό αυτής κ.λπ.), τότε ο λογαριασμός αναλύεται και καταγράφεται ως επισφάλεια εάν οι συνθήκες υποδηλώνουν ότι η απαίτηση είναι ανεύπρακτη.

- **Ενδεχόμενα γεγονότα**

Ο Όμιλος εμπλέκεται σε δικαστικές διεκδικήσεις και αποζημιώσεις κατά τη συνήθη πορεία των εργασιών του. Η διοίκηση κρίνει ότι οποιοδήποτε διακανονισμοί δε θα επηρέαζαν σημαντικά την οικονομική θέση του Ομίλου και της Εταιρείας, την 30 Ιουνίου 2013. Παρόλα αυτά, ο καθορισμός των ενδεχόμενων υποχρεώσεων που σχετίζονται με τις δικαστικές διεκδικήσεις και τις απαιτήσεις είναι μία πολύπλοκη

διαδικασία που περιλαμβάνει κρίσεις σχετικά με τις πιθανές συνέπειες και τις διερμηνείες σχετικά με τους νόμους και τους κανονισμούς.

- **Ωφέλιμη ζωή αποσβέσιμων στοιχείων**

Η διοίκηση της Εταιρείας εξετάζει τις ωφέλιμες ζωές των αποσβέσιμων στοιχείων σε κάθε χρήση. Την 30η Ιουνίου 2013 η διοίκηση της Εταιρείας εκτιμά ότι οι ωφέλιμες ζωές αντιπροσωπεύουν την αναμενόμενη χρησιμότητα των στοιχείων του ενεργητικού.

Μεταβολές στις κρίσεις ή στις διερμηνείες είναι πιθανό να οδηγήσουν σε μία αύξηση ή μία μείωση των ενδεχόμενων υποχρεώσεων του Ομίλου στο μέλλον.

4. Κύριες λογιστικές αρχές

Οι σημαντικές λογιστικές πολιτικές οι οποίες έχουν χρησιμοποιηθεί στην κατάρτιση αυτών των ενοποιημένων οικονομικών καταστάσεων συνοψίζονται παρακάτω.

Αξίζει να σημειωθεί όπως αναφέρθηκε αναλυτικότερα ανωτέρω στην παράγραφο 3.2 ότι χρησιμοποιούνται λογιστικές εκτιμήσεις και υποθέσεις στην κατάρτιση των οικονομικών καταστάσεων.

Παρά το γεγονός ότι αυτές οι εκτιμήσεις βασίζονται στην καλύτερη γνώση της διοίκησης σχετικά με τα τρέχοντα γεγονότα και ενέργειες, τα πραγματικά αποτελέσματα είναι πιθανό να διαφέρουν τελικά από αυτά τα οποία έχουν εκτιμηθεί.

4.1 Οικονομικές πληροφορίες κατά τομέα

Ο Όμιλος αναγνωρίζει τρεις γεωγραφικούς τομείς Ελλάδα, Κύπρο και Βουλγαρία ως λειτουργικούς τομείς. Οι ανωτέρω γεωγραφικοί τομείς είναι αυτοί που χρησιμοποιούνται από την Διοίκηση της επιχείρησης για εσωτερικούς σκοπούς. Οι στρατηγικές αποφάσεις της διοίκησης λαμβάνονται με βάση τα αναπροσαρμοσμένα λειτουργικά αποτελέσματα του κάθε παρουσιαζόμενου τομέα, τα οποία χρησιμοποιούνται για την μέτρηση της αποδοτικότητάς τους.

4.2 Βάση ενοποίησης

Θυγατρικές: Είναι όλες οι εταιρείες που διοικούνται και ελέγχονται, άμεσα ή έμμεσα, από άλλη Εταιρεία (μητρική), είτε μέσω της κατοχής της πλειοψηφίας των μετοχών της Εταιρείας στην οποία έγινε η επένδυση, είτε μέσω της εξάρτησής της από την τεχνογνωσία που της παρέχει ο Όμιλος. Δηλαδή, θυγατρικές είναι οι επιχειρήσεις πάνω στις οποίες ασκείται έλεγχος από την μητρική. Η JUMBO Α.Ε.Ε. αποκτά και ασκεί έλεγχο μέσω των δικαιωμάτων ψήφου. Η ύπαρξη τυχόν δυνητικών δικαιωμάτων ψήφου τα οποία είναι ασκήσιμα κατά τον χρόνο σύνταξης των οικονομικών καταστάσεων, λαμβάνεται υπόψη προκειμένου να στοιχειοθετηθεί αν η μητρική ασκεί τον έλεγχο επί των θυγατρικών.

Οι θυγατρικές ενοποιούνται πλήρως (ολική ενοποίηση) με την μέθοδο της αγοράς από την ημερομηνία που αποκτάται ο έλεγχος επί αυτών και παύουν να ενοποιούνται από την ημερομηνία που τέτοιος έλεγχος δεν υφίσταται.

Η εξαγορά θυγατρικής από τον Όμιλο ενοποιείται με τη μέθοδο της αγοράς (πλήρης ενοποίηση). Το κόστος κτήσης μιας θυγατρικής είναι η εύλογη αξία των περιουσιακών στοιχείων που δόθηκαν, των μετοχών που εκδόθηκαν και των υποχρεώσεων που αναλήφθηκαν κατά την ημερομηνία της ανταλλαγής, πλέον τυχόν κόστους άμεσα συνδεδεμένου με την συναλλαγή. Τα εξατομικευμένα περιουσιακά στοιχεία, υποχρεώσεις και ενδεχόμενες υποχρεώσεις που αποκτώνται σε μία επιχειρηματική συνένωση επιμετρώνται κατά την εξαγορά στις εύλογες αξίες τους ανεξαρτήτως του ποσοστού συμμετοχής.

Το κόστος αγοράς πέραν της εύλογης αξίας των επί μέρους στοιχείων που αποκτήθηκαν, καταχωρείται ως υπεραξία. Αν το συνολικό κόστος της αγοράς είναι μικρότερο από την εύλογη αξία των επί μέρους στοιχείων που αποκτήθηκαν, η διαφορά καταχωρείται άμεσα στα αποτελέσματα.

Ειδικά για τις επιχειρηματικές συνενώσεις που είχαν πραγματοποιηθεί πριν την ημερομηνία μετάβασης του Ομίλου στα ΔΠΧΑ (30 Ιουνίου 2004) χρησιμοποιήθηκε η εξαίρεση του ΔΠΧΑ 1 και δεν εφαρμόστηκε αναδρομικά η μέθοδος της εξαγοράς. Στα πλαίσια της παραπάνω εξαίρεσης η Εταιρεία δεν επαναυπολόγησε το κόστος κτήσης των θυγατρικών που είχαν αποκτηθεί πριν από την ημερομηνία

μετάβασης στα ΔΠΧΑ, ούτε την εύλογη αξία των αποκτηθέντων στοιχείων του ενεργητικού και των υποχρεώσεων κατά την ημερομηνία της εξαγοράς.

Κατά συνέπεια η αρνητική υπεραξία που αναγνωρίστηκε κατά την ημερομηνία μετάβασης, στηρίχθηκε στην εξαίρεση του ΔΠΧΑ 1, και λόγω του ότι με βάση τις προηγούμενες λογιστικές αρχές εμφανιζόταν αρνητικά στα ίδια κεφάλαια το ποσό της υπεραξίας συμψηφίστηκε με τα αποτελέσματα εις νέον του Ομίλου. Διαιτητικές συναλλαγές, υπόλοιπα και μη πραγματοποιημένα κέρδη από συναλλαγές μεταξύ των εταιρειών του Ομίλου απαλείφονται στις ενοποιημένες οικονομικές καταστάσεις. Οι μη πραγματοποιημένες ζημιές, επίσης απαλείφονται, εκτός εάν η συναλλαγή παρέχει ενδείξεις απομείωσης, του μεταβιβασθέντος στοιχείου ενεργητικού.

Οι λογιστικές πολιτικές των θυγατρικών επιχειρήσεων μεταβλήθηκαν όπου κρίθηκε απαραίτητο προκειμένου να είναι συνεπείς με τις πολιτικές που υιοθετούνται από τον Όμιλο.

Στις ατομικές οικονομικές καταστάσεις οι επενδύσεις σε θυγατρικές επιχειρήσεις αποτιμώνται στο κόστος κτήσης τους το οποίο αποτελεί την εύλογη αξία του τμήματος μειωμένο με τα άμεσα έξοδα που σχετίζονται με την αγορά της επένδυσης.

4.3 Δομή του Ομίλου

Οι επιχειρήσεις που περιλαμβάνονται στην πλήρη ενοποίηση της JUMBO Α.Ε.Ε. είναι οι ακόλουθες:

Μητρική Εταιρεία:

Η Ανώνυμη Εμπορική Εταιρεία με την επωνυμία «JUMBO Ανώνυμη Εμπορική Εταιρεία» και το διακριτικό τίτλο «JUMBO» ιδρύθηκε το έτος 1986, με έδρα σήμερα στο Μοσχάτο Αττικής (οδός Κύπρου 9 & Ύδρας), είναι εισηγμένη από το έτος 1997 στην Παράλληλη Αγορά του Χρηματιστηρίου Αξιών Αθηνών και είναι εγγεγραμμένη στο Μητρώο Ανωνύμων Εταιρειών του Υπουργείου Ανάπτυξης με ΑΡ.Μ.Α.Ε. 7650/06/Β/86/04 και αριθμό Γ.Ε.ΜΗ 121653960000. Η Εταιρεία έχει καταταγεί στην κατηγορία Μεγάλης Κεφαλαιοποίησης του Χρηματιστηρίου Αθηνών.

Θυγατρικές εταιρείες:

1. Η θυγατρική Εταιρεία με την επωνυμία «Jumbo Trading Ltd», είναι Κυπριακή εταιρεία περιορισμένης ευθύνης (Limited). Ιδρύθηκε το έτος 1991. Έδρα αυτής, η Λευκωσία Κύπρου (Λεωφ. Αβραάμ Αντωνίου 9, Κάτω Λακατάμια της Λευκωσίας). Είναι εγγεγραμμένη στο Μητρώο Εφόρου Εταιρειών Κύπρου με αριθμό Ε 44824. Δραστηριοποιείται στην Κύπρο στο ίδιο αντικείμενο με τη μητρική δηλαδή το λιανικό εμπόριο παιχνιδιών. Η Μητρική κατέχει το 100% των μετοχών και των δικαιωμάτων ψήφου αυτής.

2. Η θυγατρική Εταιρεία την Βουλγαρία με την επωνυμία «JUMBO EC.B.» συστάθηκε την 1η Σεπτεμβρίου 2005 ως Μονοπρόσωπη Εταιρεία Περιορισμένης Ευθύνης με αριθμό Μητρώου – Μεριδίας 96904, τόμος 1291 του Πρωτοδικείου Σόφιας και σύμφωνα με τις πρόνοιες και προϋποθέσεις του αρ. 115 Ε.Ν. Έδρα αυτής η Σόφια Βουλγαρίας (Bul. Bulgaria 51 Sofia 1404). Η Μητρική κατέχει το 100% των μετοχών και των δικαιωμάτων ψήφου αυτής.

3. Η θυγατρική Εταιρεία στη Ρουμανία με την επωνυμία «JUMBO EC.R. S.R.L.» συστάθηκε την 9η Αυγούστου 2006 ως Εταιρεία περιορισμένης ευθύνης (srl) με αριθμό διάταξης στο εμπορικό Μητρώο J40/12864/2006, με έδρα το Βουκουρέστι, στον τομέα 3, επί της λεωφόρου B-dul Theodor Pallady, αριθ.51, κτίριο Centrul de Calcul στον 5ο όροφο.

Κατά την κλειόμενη χρήση η θυγατρική JUMBO EC.R SRL προέβη σε δύο αυξήσεις του Μετοχικού της Κεφαλαίου συνολικού ύψους € 1,20 εκατ.. Το μετοχικό κεφάλαιο της θυγατρικής στο τέλος της χρήσης ήταν € 1,20 εκατ.. Όλες οι ανωτέρω αυξήσεις καλύφθηκαν κατά 100% από την μητρική Εταιρεία.

4. Η θυγατρική Εταιρεία ASPETTO Ltd ιδρύθηκε την 21/8/2006 με έδρα την Λευκωσία Κύπρου (Λεωφ. Αβραάμ Αντωνίου 9, Κάτω Λακατάμια της Λευκωσίας). Η «Jumbo Trading Ltd» κατέχει το 100% των ψήφων της Εταιρείας αυτής.

5. Η Εταιρεία WESTLOOK SRL είναι θυγατρικής της Εταιρείας ASPETTO Ltd η οποία κατέχει το 100% του μετοχικού της κεφαλαίου. Έδρα της είναι το Crevedia της κομητείας Dâmbovița

(αυτοκινητόδρομος București – Târgoviște, Αρ. 670, Διαμέρισμα 52). Η Εταιρεία αυτή ιδρύθηκε στις 16/10/2006.

Οι εταιρείες του Ομίλου οι οποίες περιλαμβάνονται στις ενοποιημένες οικονομικές καταστάσεις και η μέθοδος ενοποίησης έχουν ως εξής:

Ενοποιημένη θυγατρική	Ποσοστό & είδος συμμετοχής	Έδρα	Μέθοδος ενοποίησης
JUMBO TRADING LTD	100% Άμεση	Κύπρος	Ολική ενοποίηση
JUMBO EC.B LTD	100% Άμεση	Βουλγαρία	Ολική ενοποίηση
JUMBO EC.R SRL	100% Άμεση	Ρουμανία	Ολική ενοποίηση
ASPETTO LTD	100% Έμμεση	Κύπρος	Ολική ενοποίηση
WESTLOOK SRL	100% Έμμεση	Ρουμανία	Ολική ενοποίηση

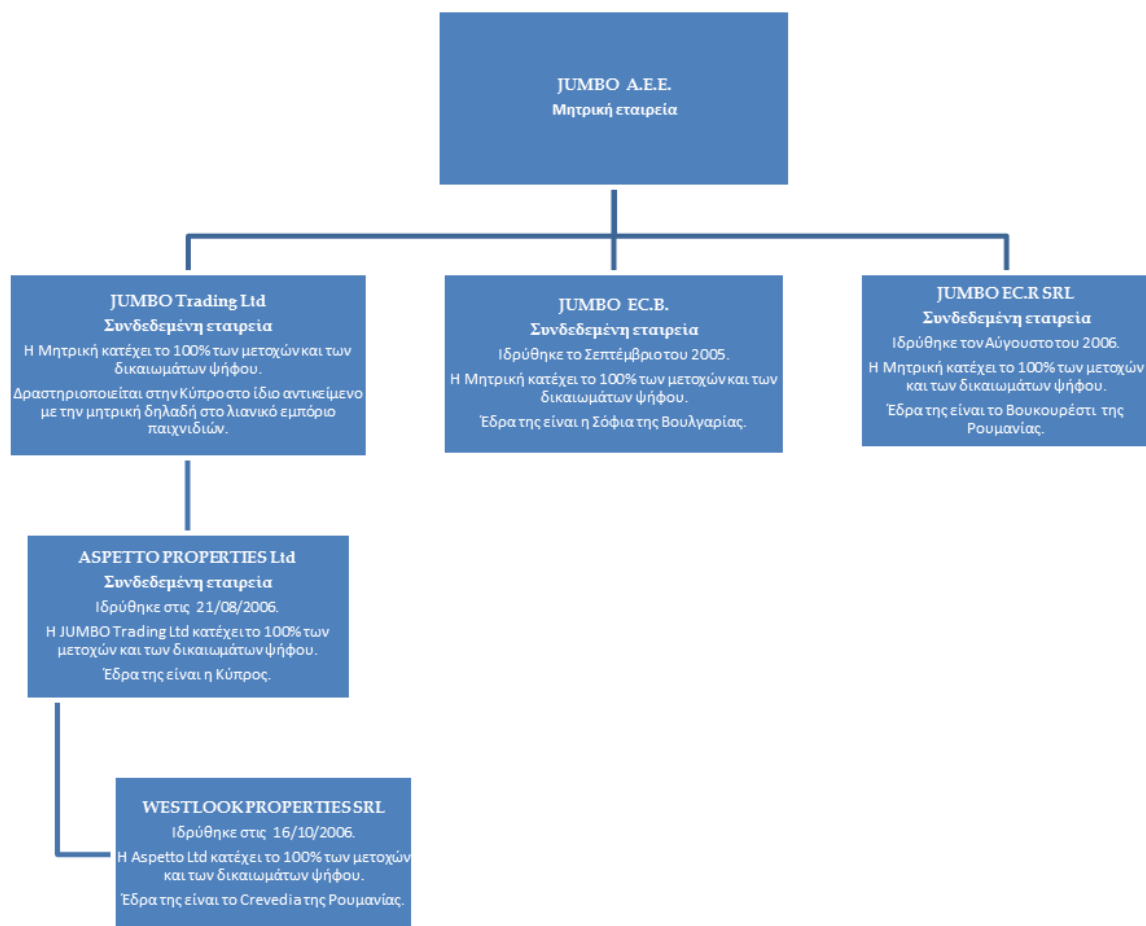

Κατά την διάρκεια της χρήσης δεν μεταβλήθηκε η δομή του Ομίλου.

4.4 Νόμιμα λειτουργίας, παρουσίασης και μετατροπή ξένων νομισμάτων

Τα στοιχεία των οικονομικών καταστάσεων των εταιρειών του Ομίλου επιμετρώνται βάσει του νομίσματος του πρωτεύοντος οικονομικού περιβάλλοντος, στο οποίο λειτουργεί ο Όμιλος (λειτουργικό νόμισμα). Οι ενοποιημένες οικονομικές καταστάσεις παρουσιάζονται σε Ευρώ, που είναι το λειτουργικό νόμισμα και το νόμισμα παρουσίασης της μητρικής Εταιρείας.

Οι συναλλαγές σε ξένα νομίσματα μετατρέπονται στο λειτουργικό νόμισμα με τη χρήση των ισοτιμιών που ισχύουν κατά την ημερομηνία των συναλλαγών. Κέρδη και ζημιές από συναλλαγματικές διαφορές οι οποίες προκύπτουν από την εκκαθάριση τέτοιων συναλλαγών κατά την διάρκεια της περιόδου και από την μετατροπή των νομισματικών στοιχείων που εκφράζονται σε ξένο νόμισμα με τις ισχύουσες ισοτιμίες κατά την ημερομηνία κατάστασης οικονομικής θέσης, καταχωρούνται στα αποτελέσματα. Οι συναλλαγματικές διαφορές από μη νομισματικά στοιχεία που αποτιμώνται στην εύλογη αξία τους, θεωρούνται ως τμήμα της εύλογης αξίας και συνεπώς καταχωρούνται όπως και οι διαφορές της εύλογης αξίας.

Οι εκτός Ελλάδος δραστηριότητες του Ομίλου σε ξένα νομίσματα (οι οποίες αποτελούν κατά κανόνα αναπόσπαστο μέρος των δραστηριοτήτων της μητρικής), μετατρέπονται στο νόμισμα λειτουργίας με τη χρήση των ισοτιμιών που ισχύουν κατά την ημερομηνία των συναλλαγών, ενώ τα στοιχεία του ενεργητικού και παθητικού των δραστηριοτήτων στο εξωτερικό, που προκύπτουν κατά την ενοποίηση, μετατρέπονται σε Ευρώ με τις συναλλαγματικές ισοτιμίες που ισχύουν κατά την ημερομηνία της κατάστασης οικονομικής θέσης.

Οι ατομικές οικονομικές καταστάσεις των εταιρειών που μετέχουν στην ενοποίηση, και οι οποίες αρχικά παρουσιάζονται σε νόμισμα διαφορετικό από το νόμισμα παρουσίασης του Ομίλου, έχουν μετατραπεί σε ευρώ. Τα στοιχεία του ενεργητικού και οι υποχρεώσεις έχουν μεταφραστεί σε ευρώ στην ισοτιμία κλεισίματος την ημερομηνία της κατάστασης οικονομικής θέσης. Τα έσοδα και τα έξοδα έχουν μετατραπεί στο νόμισμα παρουσίασης του Ομίλου στις μέσες ισοτιμίες κατά την αναφερόμενη χρήση. Όποιες διαφορές προκύπτουν από αυτή την διαδικασία έχουν χρεωθεί / (πιστωθεί) σε αποθεματικό συναλλαγματικών διαφορών μετατροπής, της καθαρής θέσης.

4.5 Ενσώματες ακινητοποιήσεις

Τα πάγια στοιχεία του ενεργητικού απεικονίζονται στις οικονομικές καταστάσεις στις αξίες κτήσεως τους ή στις αξίες τεκμαιρόμενου κόστους όπως αυτό προσδιορίστηκε βάση εύλογων αξιών κατά τις ημερομηνίες μετάβασης, μείον, τις συσσωρευμένες αποσβέσεις και τυχόν απαξιώσεις των παγίων. Το κόστος κτήσεως περιλαμβάνει όλες τις άμεσα επιρριπτέες δαπάνες για την απόκτηση των στοιχείων.

Μεταγενέστερες δαπάνες καταχωρούνται σε επαύξηση της λογιστικής αξίας των ενσωμάτων παγίων ή ως ξεχωριστό πάγιο μόνον κατά την έκταση που οι δαπάνες αυτές αυξάνουν τα μελλοντικά οικονομικά οφέλη που αναμένεται να εισρεύσουν από τη χρήση του παγίου στοιχείου και το κόστος τους μπορεί να επιμετρηθεί αξιόπιστα. Το κόστος επισκευών και συντηρήσεων καταχωρείται στα αποτελέσματα όταν πραγματοποιούνται.

Οι αποσβέσεις των ενσωμάτων παγίων (πλην οικοπέδων τα οποία δεν αποσβένονται) υπολογίζονται με την σταθερή μέθοδο μέσα στην ωφέλιμη ζωή τους που έχει εκτιμηθεί ως εξής:

Κτίρια	30 - 35 έτη
Μηχανολογικός εξοπλισμός	5 - 20 έτη
Μεταφορικά μέσα	5 - 10 έτη
Λοιπός εξοπλισμός	4 - 10 έτη
Ηλεκτρονικοί υπολογιστές και προγράμματα	3 - 5 έτη

Οι υπολειμματικές αξίες και οι ωφέλιμες ζωές των ενσωμάτων παγίων υπόκεινται σε επανεξέταση σε κάθε ημερομηνία κατάστασης οικονομικής θέσης. Όταν οι λογιστικές αξίες των ενσωμάτων ακινητοποιήσεων υπερβαίνουν την ανακτήσιμη αξία τους, η διαφορά (απομείωση) καταχωρείται άμεσα ως έξοδο στα αποτελέσματα.

Κατά την πώληση ενσωμάτων ακινητοποιήσεων, οι διαφορές μεταξύ του τιμήματος που λαμβάνεται και της λογιστικής τους αξίας καταχωρούνται ως κέρδη ή ζημιές στα αποτελέσματα.

Δικαίωμα Χρήσης Ενσώματων Στοιχείων: Δικαιώματα εκμετάλλευσης ενσώματων στοιχείων που παραχωρούνται στα πλαίσια συμβάσεων κατασκευής ή εκμετάλλευσης έργων (αντισταθμιστικά οφέλη) αποτιμώνται στο κόστος κτήσης τους, εύλογη αξία τους κατά την ημερομηνία παραχώρησης τους, μείον τις αποσβέσεις.

Λογισμικό: Οι άδειες λογισμικού αποτιμώνται στο κόστος κτήσεως μείον τις αποσβέσεις και τυχόν ζημιές απομείωσης.

4.6 Επενδύσεις σε Ακίνητα

Επενδύσεις σε Ακίνητα είναι οι επενδύσεις που αφορούν όλα εκείνα τα ακίνητα (στα οποία περιλαμβάνονται η γη, τα κτίρια ή τα μέρη κτιρίων είτε και τα δύο) τα οποία κατέχονται (είτε μέσω αγοράς είτε μέσω χρηματοοικονομικής μίσθωσης) από τον Όμιλο, είτε για να αποκομίζει μισθώματα από την εκμίσθωσή τους, είτε για την αύξηση της αξίας τους (ενίσχυση κεφαλαίου), είτε και για τα δύο, και δεν κατέχονται για: (α) να χρησιμοποιηθούν στην παραγωγή ή στην προμήθεια υλικών / υπηρεσιών ή για διοικητικούς σκοπούς και (β) για πώληση κατά την συνήθη πορεία των εργασιών της επιχείρησης.

Οι Επενδύσεις σε Ακίνητα επιμετρούνται αρχικά στο κόστος κτήσης συμπεριλαμβανομένων και των εξόδων συναλλαγής. Ο όμιλος έχει επιλέξει μετά την αρχική αναγνώριση την μέθοδο του κόστους και επιμετρά τις επενδύσεις του σε ακίνητα σύμφωνα με τις απαιτήσεις του ΔΛΠ 16 για αυτήν την μέθοδο.

Μεταφορές προς την κατηγορία των επενδύσεων σε ακίνητα γίνονται μόνο όταν υπάρχει μεταβολή στην χρήση αυτών, που αποδεικνύεται από το πέρας της ιδιοχρησιμοποίησης από τον Όμιλο, από το πέρας της κατασκευής ή αξιοποίησης μίας λειτουργικής μίσθωσης σε τρίτο.

Μεταφορές ακινήτων από την κατηγορία των επενδύσεων σε ακίνητα γίνονται μόνο όταν υπάρχει μεταβολή χρήσης αυτών, που αποδεικνύεται από την έναρξη της ιδιοχρησιμοποίησης από τον Όμιλο ή την έναρξη της αξιοποίησης με σκοπό την πώληση.

Μία επένδυση σε ακίνητα διαγράφεται (απαλείφεται από την κατάσταση οικονομικής θέσης) κατά τη διάθεση ή όταν η επένδυση αποσύρεται μονίμως από τη χρήση και δεν αναμένονται μελλοντικά οικονομικά οφέλη από τη διάθεσή της.

Τα κέρδη ή ζημιές που προκύπτουν από την απόσυρση ή διάθεση της επένδυσης σε ακίνητα αφορούν στην διαφορά μεταξύ του καθαρού προϊόντος της διάθεσης και της λογιστικής αξίας του περιουσιακού στοιχείου, αναγνωρίζονται στα αποτελέσματα κατά την περίοδο της απόσυρσης ή της διάθεσης.

4.7 Μειώσεις της αξίας περιουσιακών στοιχείων

Τα στοιχεία του ενεργητικού που αποσβένονται υπόκεινται σε έλεγχο απομείωσης της αξίας τους όταν υπάρχουν ενδείξεις ότι η λογιστική αξία τους δεν θα ανακτηθεί. Η ανακτήσιμη αξία είναι το μεγαλύτερο ποσό μεταξύ της εύλογης αξίας του στοιχείου (καθαρή αξία πώλησης μειωμένη με τα σχετικά έξοδα πώλησης) και της αξίας λόγω χρήσης. Η ζημία λόγω μείωσης της αξίας των στοιχείων του ενεργητικού αναγνωρίζεται από την επιχείρηση, όταν η λογιστική αξία των στοιχείων αυτών (ή της Μονάδας Δημιουργίας Ταμειακών Ροών) είναι μεγαλύτερη από το ανακτήσιμο ποσό της.

Καθαρή αξία πώλησης θεωρείται το ποσό από την πώληση του στοιχείου του ενεργητικού στα πλαίσια μιας αμφοτεροβαρούς συναλλαγής στην οποία τα μέρη έχουν πλήρη γνώση και προσχωρούν οικειοθελώς, μετά από την αφαίρεση κάθε πρόσθετου άμεσου κόστους διάθεσης του στοιχείου ενεργητικού. Αξία χρήσης είναι η παρούσα αξία των εκτιμώμενων μελλοντικών ταμειακών ροών που αναμένεται να εισρεύσουν στην επιχείρηση από τη χρήση του στοιχείου ενεργητικού και από την διάθεση του στο τέλος της εκτιμώμενης ωφέλιμης ζωής του.

4.8 Χρηματοοικονομικά μέσα

Χρηματοοικονομικό μέσο είναι κάθε σύμβαση που δημιουργεί ένα χρηματοοικονομικό στοιχείο ενεργητικού σε μία επιχείρηση και μια χρηματοοικονομική υποχρέωση ή ένα συμμετοχικό τίτλο σε μια άλλη επιχείρηση.

Χρηματοοικονομικά στοιχεία αποτιμώμενα στην εύλογη αξία της μέσω της κατάστασης αποτελεσμάτων χρήσης.

Πρόκειται για χρηματοοικονομικά στοιχεία ενεργητικού, που ικανοποιούν οποιαδήποτε από τις παρακάτω προϋποθέσεις:

- Χρηματοοικονομικά στοιχεία ενεργητικού που κατέχονται για εμπορικούς σκοπούς (συμπεριλαμβάνονται τα παράγωγα, εκτός από εκείνα που είναι καθορισμένα και αποτελεσματικά μέσα αντιστάθμισης, αυτά που αποκτώνται ή δημιουργούνται με σκοπό την πώληση ή την επαναγορά και τέλος αυτά που αποτελούν μέρος ενός χαρτοφυλακίου από αναγνωρισμένα χρηματοοικονομικά μέσα).
- Κατά την αρχική αναγνώριση ορίζεται από την επιχείρηση ως στοιχείο που αποτιμάται στην εύλογη αξία, με αναγνώριση των μεταβολών στην Κατάσταση Αποτελεσμάτων Χρήσης.

Δάνεια και Απαιτήσεις

Περιλαμβάνουν μη παράγωγα χρηματοοικονομικά στοιχεία ενεργητικού με σταθερές ή προσδιορισμένες πληρωμές, τα οποία δεν διαπραγματεύονται σε ενεργές αγορές. Στην κατηγορία αυτή (Δάνεια και Απαιτήσεις) δεν περιλαμβάνονται:

- απαιτήσεις από προκαταβολές για αγορά αγαθών ή υπηρεσιών,
- απαιτήσεις που έχουν να κάνουν με δοσοληψίες φόρων, οι οποίες έχουν επιβληθεί νομοθετικά από το κράτος,
- οτιδήποτε δεν καλύπτεται από σύμβαση ώστε να δίνει δικαίωμα στην επιχείρηση για λήψη μετρητών ή άλλων χρηματοοικονομικών παγίων στοιχείων.

Τα δάνεια και οι απαιτήσεις αποτιμώνται στο αποσβεσμένο κόστος βάσει της μεθόδου του πραγματικού επιτοκίου μείον κάθε πρόβλεψη για απομείωση. Κάθε μεταβολή στην αξία των δανείων και απαιτήσεων αναγνωρίζεται στα αποτελέσματα όταν τα δάνεια και οι απαιτήσεις διαγράφονται ή υφίστανται μείωση της αξίας τους καθώς και κατά την διενέργεια της απόσβεσης.

Τα Δάνεια και οι Απαιτήσεις περιλαμβάνονται στο κυκλοφορούν ενεργητικό, εκτός από εκείνα με λήξεις μεγαλύτερες των 12 μηνών από την ημερομηνία κατάστασης οικονομικής θέσης. Τα τελευταία συμπεριλαμβάνονται στα μη κυκλοφορούντα στοιχεία του ενεργητικού.

Επενδύσεις κατεχόμενες ως την λήξη

Περιλαμβάνει μη παράγωγα χρηματοοικονομικά περιουσιακά στοιχεία με πάγιες ή προσδιορισμένες πληρωμές και συγκεκριμένη λήξη και τα οποία ο Όμιλος έχει την πρόθεση και την δυνατότητα να τα διακρατήσει ως την λήξη τους.

Διαθέσιμα προς πώληση χρηματοοικονομικά στοιχεία ενεργητικού

Περιλαμβάνει μη παράγωγα χρηματοοικονομικά περιουσιακά στοιχεία τα οποία είτε προσδιορίζονται σε αυτήν την κατηγορία, είτε δεν μπορούν να ενταχθούν σε κάποια από τις ανωτέρω. Στη συνέχεια, τα διαθέσιμα προς πώληση χρηματοοικονομικά περιουσιακά στοιχεία αποτιμώνται στην εύλογη αξία τους και τα σχετικά κέρδη ή ζημιές καταχωρούνται σε αποθεματικό των ιδίων κεφαλαίων μέχρι τα στοιχεία αυτά πωληθούν ή χαρακτηρισθούν ως απομειωμένα.

Κατά την πώληση ή όταν χαρακτηρισθούν ως απομειωμένα, τα κέρδη ή οι ζημιές μεταφέρονται στα αποτελέσματα. Ζημιές απομείωσης που έχουν αναγνωρισθεί στα αποτελέσματα δεν αντιστρέφονται μέσω αποτελεσμάτων. Οι αγορές και οι πωλήσεις των επενδύσεων αναγνωρίζονται κατά την ημερομηνία της συναλλαγής που είναι και η ημερομηνία που ο Όμιλος δεσμεύεται να αγοράσει ή να πωλήσει το στοιχείο. Οι επενδύσεις αρχικά αναγνωρίζονται στην εύλογη αξία τους πλέον των άμεσα επιρριπτών στη συναλλαγή δαπανών, με εξαίρεση όσον αφορά τις άμεσα επιρριπτές στη συναλλαγή δαπάνες, για τα στοιχεία εκείνα που αποτιμώνται στην εύλογη αξία τους με μεταβολές στα αποτελέσματα. Οι επενδύσεις διαγράφονται όταν το δικαίωμα στις ταμειακές ροές από τις επενδύσεις λήγει ή μεταβιβάζεται και ο Όμιλος έχει μεταβιβάσει ουσιαδώς όλους τους κινδύνους και τις ανταμοιβές που συνεπάγεται η ιδιοκτησία.

4.9 Αποθέματα

Την ημερομηνία του κατάστασης οικονομικής θέσης, τα αποθέματα αποτιμώνται στο χαμηλότερη τιμή μεταξύ κόστους και καθαρής ρευστοποιήσιμης αξίας. Η καθαρή ρευστοποιήσιμη αξία είναι η εκτιμώμενη τιμή πώλησης στην συνηθισμένη πορεία των εργασιών της επιχείρησης μείον οποιαδήποτε σχετικά έξοδα πώλησης. Το κόστος των αποθεμάτων δεν περιλαμβάνει χρηματοοικονομικά έξοδα. Η τιμή κτήσης των αποθεμάτων προσδιορίζεται με τη μέση ετήσια σταθμική τιμή.

4.10 Εμπορικές απαιτήσεις

Ο μεγαλύτερος όγκος πωλήσεων του Ομίλου πραγματοποιείται λιανικά. Οι απαιτήσεις από πελάτες καταχωρούνται αρχικά στην εύλογη αξία τους ενώ τυχόν υπόλοιπα που ξεφεύγουν των κανονικών ορίων πίστωσης αποτιμώνται στο αναπόσβεστο κόστος χρησιμοποιώντας την μέθοδο του πραγματικού επιτοκίου, μείον την πρόβλεψη για μείωση της αξίας της. Στην περίπτωση που η αναπόσβεστη αξία ή το κόστος του χρηματοοικονομικού στοιχείου υπερβαίνει την παρούσα αξία, τότε το στοιχείο αυτό αποτιμάται στο ανακτήσιμο ποσό αυτού, δηλαδή στη παρούσα αξία των μελλοντικών ροών του περιουσιακού στοιχείου, η οποία υπολογίζεται με βάση το πραγματικό αρχικό επιτόκιο. Η σχετική ζημία μεταφέρεται απευθείας στα αποτελέσματα χρήσης. Οι ζημιές απομείωσης, δηλαδή όταν υπάρχει αντικειμενική ένδειξη ότι ο Όμιλος δεν είναι σε θέση να εισπράξει όλα τα ποσά που οφείλονται με βάση τους συμβατικούς όρους, αναγνωρίζονται στα αποτελέσματα.

4.11 Ταμειακά διαθέσιμα και ισοδύναμα ταμειακών διαθεσίμων

Τα διαθέσιμα και ισοδύναμα διαθεσίμων περιλαμβάνουν τα μετρητά στην τράπεζα και στο ταμείο καθώς και τις βραχυπρόθεσμες επενδύσεις υψηλής ρευστότητας, τα προϊόντα της αγοράς χρήματος και τις τραπεζικές καταθέσεις. Ο Όμιλος θεωρεί τις προθεσμιακές καταθέσεις και της υψηλής ρευστότητας επενδύσεις με αρχική λήξη μικρότερη των τριών μηνών ως χρηματικά διαθέσιμα.

4.12 Ίδια Κεφάλαια

Το μετοχικό κεφάλαιο προσδιορίζεται σύμφωνα με την ονομαστική αξία των μετοχών που έχουν εκδοθεί. Οι κοινές μετοχές ταξινομούνται στα ίδια κεφάλαια. Η αύξηση Μετοχικού Κεφαλαίου με καταβολή μετρητών περιλαμβάνει κάθε διαφορά υπέρ το άρτιο κατά την αρχική έκδοση του μετοχικού κεφαλαίου.

Έξοδα τα οποία πραγματοποιήθηκαν για την έκδοση μετοχών εμφανίζονται μετά την αφαίρεση του σχετικού φόρου εισοδήματος, σε μείωση του προϊόντος της έκδοσης αφαιρετικά από την καθαρή θέση. Τα έξοδα τα οποία σχετίζονται με την έκδοση μετοχών για την απόκτηση επιχειρήσεων περιλαμβάνονται στο κόστος κτήσεως της επιχειρήσεως που αποκτάται.

Τα παρακρατηθέντα κέρδη περιλαμβάνουν τα τρέχοντα αποτελέσματα και αυτά προηγούμενων χρήσεων όπως γνωστοποιούνται στα αποτελέσματα.

4.13 Χρηματοοικονομικές Υποχρεώσεις

Οι χρηματοοικονομικές υποχρεώσεις του Ομίλου περιλαμβάνουν τραπεζικά δάνεια, εμπορικές και άλλου είδους υποχρεώσεις και χρηματοοικονομικές μισθώσεις. Οι χρηματοοικονομικές υποχρεώσεις του Ομίλου (εκτός των δανείων) απεικονίζονται στην κατάσταση οικονομικής θέσης, στο κονδύλι “Προμηθευτές και λοιπές υποχρεώσεις” καθώς και στο κονδύλι “Λοιπές βραχυπρόθεσμες υποχρεώσεις”.

Οι χρηματοοικονομικές υποχρεώσεις αναγνωρίζονται όταν ο Όμιλος συμμετέχει σε μία συμβατική συμφωνία του χρηματοοικονομικού μέσου και διαγράφονται όταν ο Όμιλος απαλλάσσεται από την υποχρέωση ή αυτή ακυρώνεται ή λήγει. Οι τόκοι αναγνωρίζονται ως έξοδο στο κονδύλι των “Χρηματοοικονομικών Εξόδων” στην Κατάσταση Αποτελεσμάτων. Οι υποχρεώσεις από χρηματοοικονομικές μισθώσεις αποτιμώνται στην αρχική αξία μείον το ποσό του κεφαλαίου των χρηματοοικονομικών εξοφλήσεων. Οι εμπορικές υποχρεώσεις αναγνωρίζονται αρχικώς στην ονομαστική τους αξία και ακολούθως αποτιμώνται στο αποσβεσμένο κόστος μείον τις καταβολές διακανονισμού. Τα μερίσματα στους μετόχους περιλαμβάνονται στο κονδύλι “Λοιπές βραχυπρόθεσμες υποχρεώσεις”, όταν τα μερίσματα εγκρίνονται από την Γενική Συνέλευση των Μετόχων. Τα κέρδη και οι ζημιές αναγνωρίζονται στην Κατάσταση Αποτελεσμάτων όταν οι υποχρεώσεις διαγράφονται καθώς και μέσω της διενέργειας αποσβέσεων.

4.14 Δανειακές υποχρεώσεις

Οι δανειακές υποχρεώσεις καταχωρούνται αρχικά στο κόστος το οποίο αντανakλά την εύλογη τους αξία μειωμένη με τα σχετικά έξοδα σύναψης. Μετά την αρχική καταχώρηση, αποτιμώνται στο αναπόσβεστο

κόστος με βάση τη μέθοδο του πραγματικού επιτοκίου. Τα κόστη δανεισμού αναγνωρίζονται ως έξοδο στη περίοδο κατά την οποία πραγματοποιούνται.

Τα δάνεια σε ξένο νόμισμα αποτιμώνται βάσει της τιμής κλεισίματος της εκάστοτε ημερομηνίας κατάστασης οικονομικής θέσης, με εξαίρεση τα δάνεια εκείνα για τα οποία έχει καθοριστεί συγκεκριμένη ισοτιμία μετατροπής και αποπληρωμής κατά τη σύναψή τους.

4.15 Μετατρέψιμα ομολογιακά δάνεια

Με βάση το ΔΛΠ 32, το στοιχείο της υποχρέωσης των συγκεκριμένων δανείων καθορίζεται με βάση τη παρούσα αξία όλων των συμβατικά καθορισμένων μελλοντικών χρηματοροών, προεξοφλημένο με επιτόκιο που ίσχυε εκείνη την περίοδο στην αγορά για παρόμοια δάνεια χωρίς το δικαίωμα μετατροπής. Το υπόλοιπο μέρος, αν υπάρχει, αποτελεί στοιχείο της καθαρής θέσης αντιπροσωπεύοντας το ενσωματωμένο δικαίωμα μετατροπής της υποχρέωσης στα ίδια κεφάλαια του εκδότη.

Μετά τον επιμερισμό της αξίας του ομολόγου, οποιαδήποτε κέρδη ή ζημιές που σχετίζονται με το στοιχείο της υποχρέωσης αναγνωρίζονται στην κατάσταση αποτελεσμάτων, ενώ το τίμημα που σχετίζεται με τα ίδια κεφάλαια αναγνωρίζεται ως στοιχείο της καθαρής θέσης.

Σε περίπτωση μετατροπής του δανείου η διαφορά μεταξύ του υπολοίπου της δανειακής υποχρέωσης και του ποσού της αύξησης του μετοχικού κεφαλαίου αναγνωρίζεται στα ίδια κεφάλαια και συγκεκριμένα στο κονδύλι «Αποθεματικό υπέρ το άρτιο».

4.16 Φορολογία εισοδήματος & αναβαλλόμενοι φόροι

Η επιβάρυνση της χρήσης με φόρους εισοδήματος αποτελείται από τους τρέχοντες φόρους και τους αναβαλλόμενους φόρους, δηλαδή φόρους ή φορολογικές ελαφρύνσεις που σχετίζονται με τα οικονομικά οφέλη που προκύπτουν στην χρήση αλλά έχουν ήδη καταλογιστεί ή θα καταλογιστούν από τις φορολογικές αρχές σε διαφορετικές χρήσεις και προβλέψεις ενδεχόμενων φορολογικών υποχρεώσεων για ανέλεγκτες φορολογικά χρήσεις. Ο φόρος εισοδήματος αναγνωρίζεται στον λογαριασμό των αποτελεσμάτων της χρήσης, εκτός του φόρου εκείνου που αφορά συναλλαγές που καταχωρήθηκαν απευθείας στα ίδια κεφάλαια, οπότε καταχωρείται, κατά ανάλογο τρόπο, στα ίδια κεφάλαια.

Οι τρέχοντες φόροι εισοδήματος περιλαμβάνουν τις βραχυπρόθεσμες υποχρεώσεις ή και τις απαιτήσεις προς τις δημοσιονομικές αρχές που σχετίζονται με τους πληρωτέους φόρους επί του φορολογητέου εισοδήματος της χρήσης και τυχόν πρόσθετους φόρους εισοδήματος που αφορούν προηγούμενες χρήσεις.

Οι τρέχοντες φόροι επιμετρούνται σύμφωνα με τους φορολογικούς συντελεστές και τους φορολογικούς νόμους που εφαρμόζονται στις διαχειριστικές χρήσεις με τις οποίες σχετίζονται, βασιζόμενα στο φορολογητέο κέρδος για το έτος. Οι αλλαγές στα βραχυπρόθεσμα φορολογικά στοιχεία του ενεργητικού ή τις υποχρεώσεις αναγνωρίζονται σαν μέρος των φορολογικών εξόδων στην κατάσταση αποτελεσμάτων χρήσης.

Ο αναβαλλόμενος φόρος εισοδήματος προσδιορίζεται με την μέθοδο της υποχρέωσης που προκύπτει από τις προσωρινές διαφορές μεταξύ της λογιστικής αξίας και της φορολογικής βάσης των στοιχείων του ενεργητικού και των υποχρεώσεων. Αναβαλλόμενος φόρος εισοδήματος δεν λογίζεται εάν προκύπτει από την αρχική αναγνώριση στοιχείου ενεργητικού ή παθητικού σε συναλλαγή, εκτός επιχειρηματικής συνένωσης, η οποία όταν έγινε δεν επηρέασε ούτε το λογιστικό ούτε το φορολογικό κέρδος ή ζημία.

Οι αναβαλλόμενες φορολογικές απαιτήσεις και υποχρεώσεις αποτιμώνται με βάση τους φορολογικούς συντελεστές που αναμένεται να εφαρμοστούν στην περίοδο κατά την οποία θα διακανονιστεί η απαίτηση ή η υποχρέωση, λαμβάνοντας υπόψη τους φορολογικούς συντελεστές (και φορολογικούς νόμους) που έχουν τεθεί σε ισχύ ή ουσιαστικά ισχύουν μέχρι την ημερομηνία της Κατάστασης οικονομικής θέσης. Σε περίπτωση αδυναμίας σαφούς προσδιορισμού του χρόνου αναστροφής των προσωρινών διαφορών εφαρμόζεται ο φορολογικός συντελεστής που ισχύει κατά την επόμενη της ημερομηνίας της κατάστασης οικονομικής θέσης χρήση.

Οι αναβαλλόμενες φορολογικές απαιτήσεις αναγνωρίζονται κατά την έκταση στην οποία θα υπάρξει μελλοντικό φορολογητέο κέρδος για την χρησιμοποίηση της προσωρινής διαφοράς που δημιουργεί την αναβαλλόμενη φορολογική απαίτηση.

Ο αναβαλλόμενος φόρος εισοδήματος αναγνωρίζεται για τις προσωρινές διαφορές που προκύπτουν από επενδύσεις σε θυγατρικές και συνδεδεμένες επιχειρήσεις, με εξαίρεση την περίπτωση που η αναστροφή των προσωρινών διαφορών ελέγχεται από τον Όμιλο και είναι πιθανό ότι οι προσωρινές διαφορές δεν θα αναστραφούν στο άμεσο μέλλον.

Οι περισσότερες αλλαγές στις αναβαλλόμενες φορολογικές απαιτήσεις ή υποχρεώσεις αναγνωρίζονται σαν ένα κομμάτι των φορολογικών εξόδων στην κατάσταση αποτελεσμάτων χρήσης. Οι μεταβολές στα στοιχεία του ενεργητικού ή των υποχρεώσεων που επηρεάζουν τις προσωρινές διαφορές αναγνωρίζονται κατευθείαν στα ίδια κεφάλαια του Ομίλου.

4.17 Παροχές προς το προσωπικό

Βραχυπρόθεσμες παροχές

Οι βραχυπρόθεσμες παροχές προς τους εργαζομένους (εκτός από παροχές λήξης της εργασιακής σχέσης) σε χρήμα και σε είδος αναγνωρίζονται ως έξοδο όταν καθίστανται δεδουλευμένες. Τυχόν ανεξόφλητο ποσό καταχωρείται ως υποχρέωση, ενώ σε περίπτωση που το ποσό που ήδη καταβλήθηκε υπερβαίνει το ποσό των παροχών, η επιχείρηση αναγνωρίζει το υπερβάλλον ποσό ως στοιχείο του ενεργητικού της (προπληρωθέν έξοδο) μόνο κατά την έκταση που η προπληρωμή θα οδηγήσει σε μείωση μελλοντικών πληρωμών ή σε επιστροφή.

Παροχές μετά την έξοδο από την υπηρεσία

Οι παροχές μετά την λήξη της απασχόλησης περιλαμβάνουν συντάξεις ή τις παροχές (ασφάλειες ζωής και ιατρική περίθαλψη) που παρέχει η επιχείρηση μετά την λήξη της απασχόλησης, ως αντάλλαγμα της υπηρεσίας των εργαζομένων. Συνεπώς περιλαμβάνουν τόσο προγράμματα καθορισμένων εισφορών όσο και προγράμματα καθορισμένων παροχών. Το δεδουλευμένο κόστος των προγραμμάτων καθορισμένων εισφορών καταχωρείται ως έξοδο στην περίοδο που αφορά.

Πρόγραμμα καθορισμένων εισφορών

Με βάση το πρόγραμμα καθορισμένων εισφορών, η υποχρέωση της επιχείρησης (νομική ή τεκμαιρόμενη) περιορίζεται στο ποσό που έχει συμφωνηθεί να συνεισφέρει στον φορέα (π.χ. ταμείο) που διαχειρίζεται τις εισφορές και χορηγεί τις παροχές. Συνεπώς το ποσό των παροχών που θα λάβει ο εργαζόμενος προσδιορίζεται από το ποσό που καταβάλλει η επιχείρηση (ή και ο εργαζόμενος) και από τις καταβληθείσες επενδύσεις των εισφορών αυτών.

Η πληρωτέα εισφορά από την επιχείρηση σε ένα πρόγραμμα καθορισμένων εισφορών, αναγνωρίζεται είτε ως μία υποχρέωση μετά και την αφαίρεση της εισφοράς που καταβλήθηκε, είτε ως ένα έξοδο.

Πρόγραμμα καθορισμένων παροχών

Η υποχρέωση που καταχωρείται στην κατάσταση οικονομικής θέσης για τα προγράμματα καθορισμένων παροχών αποτελεί την παρούσα αξία της υποχρέωσης για την καθορισμένη παροχή μείον την εύλογη αξία των στοιχείων του ενεργητικού του προγράμματος (εάν υπάρχουν) και τις μεταβολές που προκύπτουν από οποιοδήποτε αναλογιστικό κέρδος ή ζημία και το κόστος της προϋπηρεσίας. Η δέσμευση της καθορισμένης παροχής υπολογίζεται ετησίως από ανεξάρτητο αναλογιστή με την χρήση της μεθόδου της προβλεπόμενης πιστωτικής μονάδος (projected unit credit method). Για την προεξόφληση χρησιμοποιείται το επιτόκιο των μακροπροθέσμων ομολόγων του Ελληνικού Δημοσίου.

Τα αναλογιστικά κέρδη και οι ζημιές είναι στοιχεία της υποχρέωσης της παροχής της επιχείρησης, όσο και του εξόδου το οποίο θα αναγνωριστεί στα αποτελέσματα. Αυτά που προκύπτουν από τις προσαρμογές με βάση τα ιστορικά δεδομένα και είναι πάνω ή κάτω από το περιθώριο του 10% της σωρευμένης υποχρέωσης, καταχωρούνται στα αποτελέσματα μέσα στον αναμενόμενο μέσο ασφαλιστικό χρόνο των συμμετεχόντων στο πρόγραμμα. Το κόστος προϋπηρεσίας αναγνωρίζεται άμεσα στα αποτελέσματα με εξαίρεση την περίπτωση που οι μεταβολές του προγράμματος εξαρτώνται από τον εναπομένοντα χρόνο υπηρεσίας των εργαζομένων. Στην περίπτωση αυτή το κόστος προϋπηρεσίας καταχωρείται στα αποτελέσματα με την σταθερή μέθοδο μέσα στην περίοδο ωρίμανσης.

Παροχές τερματισμού της απασχόλησης

Οι παροχές λόγω λήξης της εργασιακής σχέσης καταβάλλονται όταν οι εργαζόμενοι αποχωρούν πριν την ημερομηνία συνταξιοδότησεως. Ο Όμιλος καταχωρεί αυτές τις παροχές όταν δεσμεύεται, είτε όταν τερματίζει την απασχόληση υπαρχόντων εργαζομένων σύμφωνα με ένα λεπτομερές πρόγραμμα για το οποίο δεν υπάρχει πιθανότητα απόσυρσης, είτε όταν προσφέρει αυτές τις παροχές ως κίνητρο για εκούσια

(εθελουσία) αποχώρηση. Όταν οι παροχές αυτές καθίστανται πληρωτέες σε περιόδους πέρα των δώδεκα μηνών από ημερομηνία της Κατάστασης οικονομικής θέσης, τότε θα πρέπει να προεξοφλούνται με βάση τις αποδόσεις των υψηλής ποιότητας εταιρικών ομολόγων ή των κρατικών ομολόγων.

Στην περίπτωση μίας προσφοράς που γίνεται για να ενθαρρύνει την εθελουσία αποχώρηση, η αποτίμηση των παροχών λήξης της εργασιακής σχέσης πρέπει να βασίζεται στον αριθμό των εργαζομένων που αναμένεται να δεχτούν την προσφορά.

Στην περίπτωση τερματισμού απασχόλησης που υπάρχει αδυναμία προσδιορισμού των εργαζομένων που θα κάνουν χρήση αυτών των παροχών, δεν γίνεται λογιστικοποίηση αλλά γνωστοποίηση αυτών ως ενδεχόμενη υποχρέωση.

4.18 Προβλέψεις και ενδεχόμενες υποχρεώσεις/απαιτήσεις

Προβλέψεις αναγνωρίζονται όταν ο Όμιλος έχει παρούσες νομικές ή τεκμαιρόμενες υποχρεώσεις ως αποτέλεσμα παρελθόντων γεγονότων, είναι πιθανή η εκκαθάρισή τους μέσω εκροών πόρων και η εκτίμηση του ακριβούς ποσού της υποχρέωσης μπορεί να πραγματοποιηθεί με αξιοπιστία. Οι προβλέψεις επικοπούνται κατά την ημερομηνία σύνταξης κάθε κατάστασης οικονομικής θέσης και προσαρμόζονται προκειμένου να αντανakλούν την παρούσα αξία της δαπάνης που αναμένεται να απαιτηθεί για τη διευθέτηση της υποχρέωσης.

Οι ενδεχόμενες υποχρεώσεις δεν αναγνωρίζονται στις οικονομικές καταστάσεις αλλά γνωστοποιούνται, εκτός αν η πιθανότητα εκροών πόρων οι οποίοι ενσωματώνουν οικονομικά οφέλη είναι ελάχιστη. Οι ενδεχόμενες απαιτήσεις δεν αναγνωρίζονται στις οικονομικές καταστάσεις αλλά γνωστοποιούνται εφόσον η εισροή οικονομικών οφελών είναι πιθανή.

4.19 Μισθώσεις

Εταιρεία Ομίλου ως Μισθωτής

Οι μισθώσεις παγίων κατά τις οποίες μεταβιβάζονται στον Όμιλο όλοι οι κίνδυνοι και τα οφέλη που έχουν σχέση με την κυριότητα ενός στοιχείου του ενεργητικού, ανεξάρτητα από την τελική μεταβίβαση ή μη του τίτλου κυριότητας του στοιχείου αυτού, αποτελούν τις χρηματοδοτικές μισθώσεις. Οι μισθώσεις αυτές κεφαλαιοποιούνται με την έναρξη της μίσθωσης στη χαμηλότερη μεταξύ της εύλογης αξίας του παγίου στοιχείου ή της παρούσας αξίας των ελάχιστων μισθωμάτων.

Κάθε μίσθωμα επιμερίζεται μεταξύ της υποχρέωσης και των χρηματοοικονομικών εξόδων έτσι ώστε να επιτυγχάνεται ένα σταθερό επιτόκιο στην υπολειπόμενη χρηματοοικονομική υποχρέωση. Οι αντίστοιχες υποχρεώσεις από μισθώματα, καθαρές από χρηματοοικονομικά έξοδα, απεικονίζονται στις υποχρεώσεις. Το μέρος του χρηματοοικονομικού εξόδου που αφορά σε χρηματοδοτικές μισθώσεις αναγνωρίζεται στα αποτελέσματα χρήσης κατά τη διάρκεια της μίσθωσης. Τα πάγια που αποκτήθηκαν με χρηματοδοτική μίσθωση αποσβένονται στη μικρότερη περίοδο μεταξύ της ωφέλιμης ζωής των παγίων στοιχείων και της διάρκειας μίσθωσής της εκτός από τις περιπτώσεις όπου το πάγιο στοιχείο είναι βέβαιο ότι θα περιέλθει στην κυριότητα του Ομίλου μετά το τέλος της μισθωτικής περιόδου. Στις περιπτώσεις αυτές το πάγιο αποσβένεται με βάση την εκτίμηση της ωφέλιμης ζωής του.

Συμφωνίες μισθώσεων όπου ο εκμισθωτής μεταβιβάζει το δικαίωμα χρήσης ενός στοιχείου του ενεργητικού για μια συμφωνημένη χρονική περίοδο, χωρίς ωστόσο να μεταβιβάζει και τους κινδύνους και ανταμοιβές της ιδιοκτησίας του παγίου στοιχείου, ταξινομούνται ως λειτουργικές μισθώσεις. Οι πληρωμές που γίνονται για λειτουργικές μισθώσεις (καθαρές από τυχόν κίνητρα που προσφέρθηκαν από τον εκμισθωτή) αναγνωρίζονται στα αποτελέσματα χρήσης αναλογικά κατά τη διάρκεια της μίσθωσης.

Εταιρεία Ομίλου ως εκμισθωτής

Πάγια που εκμισθώνονται με λειτουργικές μισθώσεις περιλαμβάνονται στις ενσώματες ακινητοποιήσεις της κατάστασης οικονομικής θέσης. Αποσβένονται κατά τη διάρκεια της αναμενόμενης ωφέλιμης ζωής τους με βάση συνεπή με παρόμοιες ιδιόκτητες ενσώματες ακινητοποιήσεις. Το έσοδο του ενοικίου (καθαρό από τυχόν κίνητρα που δόθηκαν στους μισθωτές) αναγνωρίζεται με τη σταθερή μέθοδο κατά τη διάρκεια της περιόδου της μίσθωσης.

4.20 Αναγνώριση εσόδων και εξόδων

Έσοδα

Τα έσοδα αναγνωρίζονται, όταν πιθανολογείται ότι μελλοντικά οικονομικά οφέλη θα εισρεύσουν στην οικονομική οντότητα και αυτά τα οφέλη μπορεί να επιμετρηθούν με αξιοπιστία.

Τα έσοδα περιλαμβάνουν την εύλογη αξία πωλήσεων αγαθών και παροχής υπηρεσιών, καθαρά από Φόρο Προστιθέμενης Αξίας, εκπτώσεις και επιστροφές. Το ποσό του εσόδου θεωρείται ότι μπορεί αν μετρηθεί αξιόπιστα όταν όλες οι ενδεχόμενες υποχρεώσεις που σχετίζονται με την πώληση έχουν επιλυθεί. Τα ενδοεταιρικά έσοδα μέσα στον Όμιλο απαλείφονται πλήρως. Η αναγνώριση των εσόδων γίνεται ως εξής:

- **Πωλήσεις αγαθών:** Οι πωλήσεις αγαθών αναγνωρίζονται όταν ο Όμιλος παραδίδει τα αγαθά στους πελάτες, τα αγαθά γίνονται αποδεκτά από τους πελάτες και η είσπραξη της απαίτησης είναι εύλογα εξασφαλισμένη.
- **Έσοδα από τόκους:** Τα έσοδα από τόκους αναγνωρίζονται βάσει χρονικής αναλογίας και με την χρήση του πραγματικού επιτοκίου. Όταν υπάρχει απομείωση των απαιτήσεων, η λογιστική αξία αυτών μειώνεται στο ανακτήσιμο ποσό της το οποίο είναι η παρούσα αξία των αναμενόμενων μελλοντικών ταμειακών ροών προεξοφλουμένων με το αρχικό πραγματικό επιτόκιο. Στην συνέχεια λογίζονται τόκοι με το ίδιο επιτόκιο επί της απομειωμένης (της λογιστικής) αξίας.
- **Μερίσματα:** Τα μερίσματα, λογίζονται ως έσοδα, όταν θεμελιώνεται το δικαίωμα είσπραξής τους.

Έξοδα

Τα έξοδα αναγνωρίζονται στα αποτελέσματα σε δεδουλευμένη βάση. Οι πληρωμές που πραγματοποιούνται για λειτουργικές μισθώσεις μεταφέρονται στο αποτελέσματα ως έξοδα, κατά το χρόνο χρήσεως του μισθίου. Τα έξοδα από τόκους αναγνωρίζονται σε δεδουλευμένη βάση.

4.21 Διανομή μερισμάτων

Η διανομή μερισμάτων στους μετόχους της μητρικής Εταιρείας αναγνωρίζεται ως υποχρέωση στις ενοποιημένες οικονομικές καταστάσεις την ημερομηνία κατά την οποία η διανομή εγκρίνεται από την Γενική Συνέλευση των μετόχων.

5. Σημειώσεις επί των Οικονομικών Καταστάσεων

5.1 Οικονομική πληροφόρηση κατά τομέα

Ο Όμιλος αναγνωρίζει τρεις γεωγραφικούς τομείς Ελλάδα, Κύπρο και Βουλγαρία ως λειτουργικούς τομείς. Οι ανωτέρω γεωγραφικοί τομείς είναι αυτοί που χρησιμοποιούνται από την Διοίκηση της επιχείρησης για εσωτερικούς σκοπούς. Οι στρατηγικές αποφάσεις της διοίκησης λαμβάνονται με βάση τα αναπροσαρμοσμένα λειτουργικά αποτελέσματα του κάθε παρουσιαζόμενου τομέα, τα οποία χρησιμοποιούνται για την μέτρηση της αποδοτικότητάς τους.

Οι δραστηριότητες του Ομίλου, οι οποίες δεν πληρούν τα κριτήρια και τα ποσοτικά όρια του ΔΠΧΑ 8 για να αποτελέσουν διακριτό λειτουργικό τομέα, συνδυάζονται και παρουσιάζονται υπό την περιγραφή «λοιπά». Στα «λοιπά» περιλαμβάνονται έσοδα και έξοδα της διοίκησης καθώς επίσης και λοιπά έκτακτα μη οργανικά αποτελέσματα τα οποία δεν πληρούν τις προϋποθέσεις να κατανεμηθούν καθότι χρησιμοποιούνται για το σύνολο των δραστηριοτήτων του Ομίλου.

Στον τομέα Ελλάδα η διοίκηση της Εταιρείας παρακολουθεί και τις πωλήσεις που πραγματοποιεί από την Ελλάδα προς την ΠΓΔΜ (FYROM), βάση σύμβασης εμπορικής συνεργασίας με τον ανεξάρτητο πελάτη Veroroulios Doool και προς την Αλβανία, βάση σύμβασης εμπορικής συνεργασίας με τον ανεξάρτητο πελάτη Kid Zone Sh.p.k. Το σύνολο των πωλήσεων της μητρικής προς τα Σκόπια και την Αλβανία για τη χρήση 01/07/2012-30/06/2013 ανήλθαν στο ποσό των 7.250χιλ. ευρώ.

Τα αποτελέσματα του Ομίλου ανά τομέα για την τρέχουσα χρήση αναλύονται ως εξής:

(ποσά σε ευρώ)	01/07/2012-30/06/2013				
	Ελλάδα	Κύπρος	Βουλγαρία	Λοιπά	Σύνολο
Πωλήσεις	459.528.453	54.707.879	34.813.442	-	549.049.774
Ενδοεταιρικές πωλήσεις	(45.785.689)	(444.480)	(634.684)	-	(46.864.853)
Σύνολα καθαρών πωλήσεων	413.742.764	54.263.399	34.178.758	-	502.184.921
Κόστος πωληθέντων	(194.836.593)	(27.031.450)	(17.539.716)	-	(239.407.759)
Μικτό Κέρδος	218.906.171	27.231.949	16.639.042	-	262.777.162
Λοιπά έσοδα εκμετάλλευσης				4.605.486	4.605.486
Έξοδα Διοίκησης	(1.419.286)	-	-	(18.013.341)	(19.432.628)
Έξοδα Διάθεσης	(106.307.830)	(7.166.548)	(10.713.874)	(3.148.805)	(127.337.057)
Λοιπά έξοδα εκμετάλλευσης	-	-	-	(5.435.514)	(5.435.514)
Άλλες ζημίες	-	-	-	(23.576.755)	(23.576.755)
Κέρδη προ φόρων, χρηματοδοτικών και επενδυτικών αποτελεσμάτων	111.179.055	20.065.401	5.925.168	(45.568.929)	91.600.694
Χρηματοοικονομικά έξοδα				(5.949.554)	(5.949.554)
Χρηματοοικονομικά έσοδα				10.052.454	10.052.454
Κέρδη προ Φόρων	111.179.055	20.065.401	5.925.168	(41.466.030)	95.703.594
Φόρος εισοδήματος	-	-	-	(21.741.122)	(21.741.122)
Κέρδη μετά φόρων	111.179.055	20.065.401	5.925.168	(63.207.151)	73.962.472
Αποσβέσεις ενσώματων και άυλων περιουσιακών στοιχείων	(13.523.642)	(1.237.351)	(3.355.293)	(745.071)	(18.861.357)

Τα αποτελέσματα του Ομίλου ανά τομέα για την προηγούμενη χρήση αναλύονται ως εξής:

01/07/2011-30/06/2012

(ποσά σε ευρώ)	Ελλάδα	Κύπρος	Βουλγαρία	Λοιπά	Σύνολο
Πωλήσεις	454.276.468	55.352.469	28.207.710	-	537.836.647
Ενδοεταιρικές πωλήσεις	(42.097.514)	(433.402)	(1.017.228)	-	(43.548.144)
Σύνολα καθαρών πωλήσεων	412.178.954	54.919.067	27.190.482	-	494.288.503
Κόστος πωληθέντων	(190.973.011)	(26.785.734)	(13.506.046)	-	(231.264.791)
Μικτό Κέρδος	221.205.943	28.133.333	13.684.436		263.023.712
Λοιπά έσοδα εκμετάλλευσης				6.438.693	6.438.693
Έξοδα Διοίκησης	(1.671.073)	-	-	(17.625.621)	(19.296.694)
Έξοδα Διάθεσης	(108.749.388)	(7.683.531)	(8.904.638)	(2.404.449)	(127.742.006)
Λοιπά έξοδα εκμετάλλευσης	-	-	-	(5.402.120)	(5.402.120)
Κέρδη προ φόρων, χρηματοδοτικών και επενδυτικών αποτελεσμάτων	110.785.482	20.449.802	4.779.798	(18.993.497)	117.021.585
Χρηματοοικονομικά έξοδα	-	-	-	(6.045.149)	(6.045.149)
Χρηματοοικονομικά έσοδα	-	-	-	8.489.165	8.489.165
Κέρδη προ Φόρων	110.785.482	20.449.802	4.779.798	(16.549.481)	119.465.601
Φόρος εισοδήματος				(22.160.896)	(22.160.896)
Κέρδη μετά φόρων	110.785.482	20.449.802	4.779.798	(38.710.377)	97.304.705
Αποσβέσεις ενσώματων και άυλων περιουσιακών στοιχείων	(12.618.167)	(1.251.961)	(2.750.644)	(793.206)	(17.413.978)

Η κατανομή των στοιχείων του ενεργητικού και των υποχρεώσεων στους επιχειρηματικούς τομείς για τις χρήσεις 01/07/2012-30/06/2013 και 01/07/2011-30/06/2012 αναλύεται ως εξής:

(ποσά σε ευρώ)	30/06/2013				
	Ελλάδα	Κύπρος	Βουλγαρία	Λοιπά	Σύνολο
Ενεργητικό Τομέα	446.840.580	50.845.300	111.818.684	-	609.504.564
Μη κατανεμημένα στοιχεία Ενεργητικού	-	-	-	284.496.166	284.496.166
Ενοποιημένο Ενεργητικό	446.840.580	50.845.300	111.818.684	284.496.166	894.000.730
Υποχρεώσεις Τομέα	221.432.156	1.827.486	2.319.909	-	225.579.551
Μη κατανεμημένα στοιχεία Υποχρεώσεων	-	-	-	29.305.603	29.305.603
Ενοποιημένες Υποχρεώσεις	221.432.156	1.827.486	2.319.909	29.305.603	254.885.154

Προσθήκες παγίων Ομίλου

(ποσά σε ευρώ)	30/06/2013
Ελλάδα	18.189.589
Κύπρος	353.882
Βουλγαρία	16.944.408
Σύνολο	35.487.879

(ποσά σε ευρώ)	30/06/2012				
	Ελλάδα	Κύπρος	Βουλγαρία	Λοιπά	Σύνολο
Ενεργητικό Τομέα	444.698.580	52.709.382	98.288.061	-	595.696.023
Μη κατανεμημένα στοιχεία Ενεργητικού	-	-	-	260.990.067	260.990.067
Ενοποιημένο Ενεργητικό	444.698.580	52.709.382	98.288.061	260.990.067	856.686.090
Υποχρεώσεις Τομέα	229.833.141	2.996.858	3.078.821	-	235.908.820
Μη κατανεμημένα στοιχεία Υποχρεώσεων	-	-	-	27.864.857	27.864.857
Ενοποιημένες Υποχρεώσεις	229.833.141	2.996.858	3.078.821	27.864.857	263.773.677

Προσθήκες παγίων Ομίλου

(ποσά σε ευρώ)	30/06/2012
Ελλάδα	42.283.370
Κύπρος	198.366
Βουλγαρία	11.099.343
Σύνολο	53.581.079

Η κύρια δραστηριότητα του Ομίλου είναι η λιανική πώληση παιχνιδιών, βρεφικών ειδών, εποχιακών, ειδών βιβλιοχαρτοπωλείου, εποχιακών ειδών και ειδών σπιτιού.

Οι πωλήσεις ανά τύπο είδους για την χρήση 2012/2013 έχουν ως εξής:

Πωλήσεις ανά τύπο είδους για τη χρήση 01/07/2012-30/06/2013		
Τύπο Είδους	Αξία Πωλήσεων σε	
	Ευρώ	Ποσοστό επί συνόλου
Παιχνίδι	149.787.230	29,83%
Βρεφικά είδη	52.024.348	10,36%
Βιβλιοχαρτοπωλείο	40.555.582	8,08%
Εποχιακά	121.144.811	24,12%
Είδη Σπιτιού	138.459.956	27,57%
Διάφορα	212.994	0,04%
Σύνολο	502.184.921	100,00%

Οι πωλήσεις ανά τύπο είδους για την προηγούμενη χρήση έχουν ως εξής:

Πωλήσεις ανά τύπο είδους για τη χρήση 01/07/2011-30/06/2012		
Τύπο Είδους	Αξία Πωλήσεων σε	
	Ευρώ	Ποσοστό επί συνόλου
Παιχνίδι	154.845.989	31,34%
Βρεφικά είδη	54.884.892	11,10%
Βιβλιοχαρτοπωλείο	37.883.992	7,66%
Εποχιακά	122.894.440	24,86%
Είδη Σπιτιού	123.472.893	24,98%
Διάφορα	306.297	0,06%
Σύνολο	494.288.503	100,00%

5.2 Κόστος πωληθέντων

Το κόστος πωληθέντων του Ομίλου και της Εταιρείας έχει ως εξής:

Ποσά σε €	Ο ΟΜΙΛΟΣ		Η ΕΤΑΙΡΕΙΑ	
	30/06/2013	30/06/2012	30/06/2013	30/06/2012
Αποθέματα εμπορευμάτων κατά την έναρξη της χρήσης	180.485.744	174.452.601	164.273.025	157.209.693
Αγορές εμπορευμάτων χρήσης από το εσωτερικό	82.579.107	88.203.981	82.492.547	88.192.810
Αγορές εμπορευμάτων χρήσης από τρίτες χώρες	155.015.523	149.800.532	154.679.849	149.586.404
Αγορές εμπορευμάτων χρήσης από ευρωζώνη	24.993.856	25.970.390	23.956.120	25.801.449
Επιστροφές αγορών εμπορευμάτων/ Προϋπολ. επιστροφές αγορών	(3.552.360)	(3.528.277)	(3.492.301)	(3.454.734)
Εκπτώσεις αγορών / Προϋπολ. –προπληρ. εκπτώσεις αγορών	(4.527.861)	(5.031.476)	(4.527.861)	(5.031.476)
Εκπτώσεις τζίρου / Προϋπολ. εκπτώσεις τζίρου επί αγορών	(17.081.186)	(15.912.582)	(16.607.741)	(15.552.141)
Αποθέματα εμπορευμάτων στη λήξη της χρήσης	(176.028.977)	(180.485.746)	(160.846.336)	(164.273.025)
Έσοδα από ιδιοχρησιμοποίηση αποθεμάτων/τεκμαρτά έσοδα	(2.476.087)	(2.204.632)	(2.176.088)	(1.929.820)
Σύνολο	239.407.759	231.264.791	237.751.214	230.549.160

5.3 Έξοδα διάθεσης / διοίκησης

Η παράθεση των εξόδων διοίκησης και διάθεσης έχει ως εξής:

Έξοδα διάθεσης Ποσά σε €	Ο ΟΜΙΛΟΣ		Η ΕΤΑΙΡΕΙΑ	
	30/06/2013	30/06/2012	30/06/2013	30/06/2012
Πρόβλεψη αποζημίωσης προσωπικού εξόδου από την υπηρεσία λόγω συνταξιοδότησης	4.628	139.288	-	135.019
Αμοιβές και έξοδα προσωπικού	61.035.225	63.520.889	53.682.538	56.491.344
Αμοιβές και έξοδα τρίτων	465.643	296.448	465.643	296.448
Παροχές τρίτων	12.424.624	11.621.709	9.827.062	9.498.136
Έξοδα επιδιόρθωσης και συντήρησης παγίων	2.022.660	1.997.947	2.022.660	1.997.947
Ενοίκια λειτουργικών μισθώσεων	12.821.326	12.185.167	11.928.570	11.469.257
Φόροι και τέλη	1.780.000	1.612.193	1.780.000	1.612.193
Διαφήμιση	6.758.930	7.953.881	5.735.525	6.956.506
Λοιπά διάφορα έξοδα	11.932.200	11.807.111	10.489.871	10.078.820
Αποσβέσεις ενσώματων παγίων	18.091.821	16.607.373	13.524.766	12.618.167
Σύνολο	127.337.057	127.742.006	109.456.635	111.153.837

Έξοδα διοίκησης Ποσά σε €	Ο ΟΜΙΛΟΣ		Η ΕΤΑΙΡΕΙΑ	
	30/06/2013	30/06/2012	30/06/2013	30/06/2012
Πρόβλεψη αποζημίωσης προσωπικού εξόδου από την υπηρεσία λόγω συνταξιοδότησης	-	90.013	-	90.013
Αμοιβές και έξοδα προσωπικού	11.183.939	10.949.489	10.346.963	10.177.296
Αμοιβές και έξοδα τρίτων	2.766.744	2.554.889	2.632.824	2.399.138
Παροχές τρίτων	2.447.416	3.060.542	1.134.826	1.367.169
Έξοδα επιδιόρθωσης και συντήρησης παγίων	270.520	250.975	157.411	160.947
Ενοίκια λειτουργικών μισθώσεων	213.641	328.296	133.822	190.545
Φόροι και τέλη	117.595	94.296	65.149	54.930
Διαφήμιση	28.215	6.128	28.215	6.128
Λοιπά διάφορα έξοδα	1.633.898	1.155.461	1.509.774	1.147.063
Αποσβέσεις ενσώματων παγίων	770.660	806.605	706.256	746.966
Σύνολο	19.432.628	19.296.694	16.715.239	16.340.195

5.4 Λοιπά έσοδα και λοιπά έξοδα εκμετάλλευσης

Τα λοιπά έσοδα και έξοδα εκμετάλλευσης αφορούν έσοδα ή έξοδα από την λειτουργική δραστηριότητα του Ομίλου. Η ανάλυσή τους έχει ως εξής:

Ποσά σε €	Ο ΟΜΙΛΟΣ		Η ΕΤΑΙΡΕΙΑ	
	30/06/2013	30/06/2012	30/06/2013	30/06/2012
Λοιπά έσοδα εκμετάλλευσης				
Έσοδα παρεπομένων ασχολιών	2.061.051	2.711.523	2.029.979	2.440.959
Επιχορηγήσεις Ο.Α.Ε.Δ.	133.378	175.925	133.378	175.925
Λοιπά έσοδα εκμετάλλευσης	2.411.057	3.551.245	1.942.220	885.063
Σύνολο	4.605.486	6.438.693	4.105.577	3.501.947
Λοιπά έξοδα εκμετάλλευσης				
Λοιπές προβλέψεις	-	-	-	-
Φόροι ακίνητης περιουσίας	2.059.307	1.877.858	1.449.629	1.296.554
Λοιπά έξοδα εκμετάλλευσης	3.376.207	3.524.262	2.685.319	2.405.458
Σύνολο λοιπών εξόδων	5.435.514	5.402.120	4.134.948	3.702.012
Άλλες Ζημίες	23.576.755	-	-	-
Σύνολο	29.012.269	5.402.120	4.134.948	3.702.012

5.5 Χρηματοοικονομικά έσοδα / έξοδα και λοιπά χρηματοοικονομικά αποτελέσματα

Τα χρηματοοικονομικά αποτελέσματα του Ομίλου αναλύονται ως εξής:

	Ο ΟΜΙΛΟΣ		Η ΕΤΑΙΡΕΙΑ	
	30/06/2013	30/06/2012	30/06/2013	30/06/2012
Χρηματοδοτικό κόστος - καθαρό (ποσά σε ευρώ)				
Χρεωστικοί τόκοι:				
Χρηματοοικονομικό κόστος πρόβλεψης αποζημίωσης προσωπικού λόγω εξόδου από την υπηρεσία	179.121	156.255	179.121	156.255
Τραπεζικά δάνεια	5.572.283	5.633.545	5.522.248	5.534.248
Χρηματοδοτικές μισθώσεις	73.816	140.700	73.816	140.700
Συναλλαγματικές διαφορές	14.206	1.759	-	-
Προμήθειες Εγγυητικών Επιστολών	2.860	5.867	2.860	5.867
Λοιπά Τραπεζικά Έξοδα	107.267	107.023	23.025	25.125
	5.949.554	6.045.149	5.801.071	5.862.195
Πιστωτικοί τόκοι:				
Τραπεζών-Λοιποί	819.864	63.470	805.249	11.487
Καταθέσεων Προθεσμίας	8.635.104	8.425.695	2.036.141	6.773.595
Έσοδα από χρηματοοικονομικά στοιχεία σε εύλογη αξία αποτελεσμάτων- Αξιόγραφα για εμπορικούς σκοπούς	102.000	-	102.000	-
	9.556.968	8.489.165	2.943.390	6.785.082
Σύνολο	(3.607.414)	(2.444.016)	2.857.681	(922.887)

	Ο ΟΜΙΛΟΣ		Η ΕΤΑΙΡΕΙΑ	
	30/06/2013	30/06/2012	30/06/2013	30/06/2012
Χρηματοδοτικό κόστος - καθαρό (ποσά σε ευρώ)				
Κέρδη εύλογης αξίας	495.486	-	495.486	-
	495.486	-	495.486	-

5.6 Φόρος εισοδήματος

Ο φόρος εισοδήματος της χρήσης 01/7/2012- 30/06/2013 υπολογίστηκε με συντελεστή 20% επί των κερδών της μητρικής, σύμφωνα με την ελληνική φορολογική νομοθεσία, 10% κατά μέσο όρο επί των κερδών της θυγατρικής εταιρείας JUMBO EC.B. της Βουλγαρίας και 16% των θυγατρικών JUMBO EC.R SRL και WESTLOOK SRL της Ρουμανίας. Για τις θυγατρικές εταιρείες στην Κύπρο JUMBO TRADING και ASPETTO LTD ο φορολογικός συντελεστής έως 31/12/2012 ήταν 10% και από 01/01/2013 είναι 12,5%.

Η πρόβλεψη για τους φόρους εισοδήματος που απεικονίζονται στις συνημμένες οικονομικές καταστάσεις αναλύεται ως εξής:

Ποσά σε €	Ο ΟΜΙΛΟΣ		Η ΕΤΑΙΡΕΙΑ	
	01/07/2012- 30/06/2013	01/07/2011- 30/06/2012	01/07/2012- 30/06/2013	01/07/2011- 30/06/2012
Φόρος εισοδήματος φορολογητέων κερδών	20.089.161	21.419.069	17.891.495	19.110.876
Προσαρμογή αναβαλλόμενων φόρων λόγω αλλαγής του φορολογικού συντελεστή	1.804.389	-	1.804.389	-
Αναβαλλόμενοι φόροι εισοδήματος	(152.428)	714.227	(149.157)	708.287
Σύνολο Φόρου Εισοδήματος	21.741.122	22.133.296	19.546.727	19.819.163
Τέλος Επιτηδεύματος άρθρο 31 Ν.3986/2011	-	27.600	-	27.600
Σύνολο Φόρου Εισοδήματος και έκτακτων εισφορών	21.741.122	22.160.896	19.546.727	19.846.763

Ο φόρος επί των κερδών προ φόρων του Ομίλου και της Εταιρείας διαφέρει από το θεωρητικό ποσό το οποίο θα προέκυπτε αν χρησιμοποιούσαμε τον φορολογικό συντελεστή της χώρας προέλευσης της Εταιρείας ως εξής:

Ποσά σε €	Ο ΟΜΙΛΟΣ		Η ΕΤΑΙΡΕΙΑ	
	01/07/2012- 30/06/2013	01/07/2011- 30/06/2012	01/07/2012- 30/06/2013	01/07/2011- 30/06/2012
Φόρος χρήσης	20.089.161	21.419.069	17.891.495	19.110.876
Αναβαλλόμενος φόρος	1.651.961	714.227	1.655.232	708.287
Σύνολο Φόρου Εισοδήματος	21.741.122	22.133.296	19.546.727	19.819.163
Τέλος Επιτηδεύματος άρθρο 31 Ν.3986/2011	-	27.600	-	27.600
Σύνολο Φόρου Εισοδήματος και έκτακτων εισφορών	21.741.122	22.160.896	19.546.727	19.846.763
Κέρδη προ φόρων	95.703.594	119.465.601	93.213.799	96.956.097
Συντελεστής Φόρου			20%	20%
Αναμενόμενη Δαπάνη Φόρου	18.899.285	21.628.974	18.642.760	19.391.219
Προσαρμογές για εισοδήματα που δεν υπόκεινται σε φορολογία				
- Αφορολόγητα Εισοδήματα	(378.856)	(289.959)	-	-
Συμπληρωματικός φόρος 3%	138.217	134.463	138.217	134.463
- Λοιπά	3.793.361	856.773	1.655.232	708.287
- Μη Εκπιπόμενες Δαπάνες	(710.885)	(196.955)	(889.482)	(414.806)
Πραγματική Δαπάνη Φόρου	21.741.122	22.133.296	19.546.727	19.819.163
Τέλος Επιτηδεύματος άρθρο 31 Ν.3986/2011	-	27.600	-	27.600
Πραγματική Δαπάνη Φόρου και έκτακτων εισφορών	21.741.122	22.160.896	19.546.727	19.846.763
Αναλύεται σε:				
Τρέχων Φόρος Χρήσης	20.089.161	21.419.069	17.891.495	19.110.876
Αναβαλλόμενος Φόρος	1.651.961	714.227	1.655.232	708.287
Σύνολο Φόρου εισοδήματος	21.741.222	22.133.296	19.546.727	19.819.163
Τέλος Επιτηδεύματος άρθρο 31 Ν.3986/2011	-	27.600	-	27.600
Σύνολο φόρου εισοδήματος και έκτακτων εισφορών	21.741.122	22.160.896	19.546.727	19.846.763

5.7 Κέρδη ανά μετοχή

Η ανάλυση των βασικών και μειωμένων κερδών ανά μετοχή για τον Όμιλο και την Εταιρεία έχει ως εξής:

Βασικά κέρδη ανά μετοχή Ποσά σε €	Ο ΟΜΙΛΟΣ		Η ΕΤΑΙΡΕΙΑ	
	30/06/2013	30/06/2012	30/06/2013	30/06/2012
Κέρδη που αναλογούν στους μετόχους της μητρικής	73.962.472	97.304.705	73.667.072	77.109.334
Σταθμισμένος μέσος όρος του αριθμού μετοχών	130.004.714	129.948.548	130.004.714	129.948.548
Βασικά κέρδη ανά μετοχή (Ευρώ ανά μετοχή)	0,5689	0,7488	0,5666	0,5934

Μειωμένα κέρδη ανά μετοχή Ποσά σε €	Ο ΟΜΙΛΟΣ		Η ΕΤΑΙΡΕΙΑ	
	30/06/2013	30/06/2012	30/06/2013	30/06/2012
Κέρδη που αναλογούν στους μετόχους της μητρικής	73.962.472	97.304.705	73.667.072	77.109.334
Έξοδο τόκου μετατρέψιμων χρεωστικών τίτλων (καθαρό από φόρους)	98.382	100.835	98.382	100.835
Καθαρά κέρδη που αναλογούν στους μετόχους της μητρικής για σκοπούς απομειωμένων κερδών ανά μετοχή	74.060.854	97.405.540	73.765.454	77.210.169

Αριθμός μετοχών	Ο ΟΜΙΛΟΣ		Η ΕΤΑΙΡΕΙΑ	
	30/06/2013	30/06/2012	30/06/2013	30/06/2012
Μέσος σταθμικός αριθμός κοινών μετοχών υπό έκδοση που χρησιμοποιήθηκαν για τον υπολογισμό των βασικών κερδών ανά μετοχή	130.004.714	129.948.548	130.004.714	129.948.548
Επίδραση απομείωσης: - Μετατροπή μετατρέψιμων χρεωστικών τίτλων	186.458	200.425	186.458	200.425
Σταθμισμένος μέσος όρος του αριθμού μετοχών που χρησιμοποιήθηκαν για τον υπολογισμό των μειωμένων κερδών ανά μετοχή	130.191.172	130.148.973	130.191.172	130.148.973
Απομειωμένα κέρδη ανά μετοχή (€/μετοχή)	0,5689	0,7484	0,5666	0,5932

Στις 8/9/2012 δεν υποβλήθηκε από δικαιούχους ομολογιούχους του μετατρέψιμου ομολογιακού δανείου που είχε εκδοθεί στις 8/9/2006, καμία αίτηση-δήλωση άσκησης του δικαιώματος μετατροπής.

Στις 8/3/2013 υποβλήθηκαν από δικαιούχους ομολογιούχους του μετατρέψιμου ομολογιακού δανείου που είχε εκδοθεί στις 8/9/2006, 9 αιτήσεις-δηλώσεις άσκησης του δικαιώματος μετατροπής συνολικά 14.516 ομολογιών, οι οποίες μετατράπηκαν σε συνολικά 32.139 νέες κοινές ονομαστικές μετοχές της Εταιρείας με δικαίωμα ψήφου, ονομαστικής αξίας € 1,19 η κάθε μία.

Οι νέες αυτές μετοχές λήφθηκαν υπόψη για τον υπολογισμό του μέσου σταθμισμένου αριθμού μετοχών του Ομίλου.

Δεν είχαν μετατραπεί μέχρι την 30/06/2013 74.226 ομολογίες οι οποίες λήφθηκαν υπόψη για τον υπολογισμό των μειωμένων κερδών ανά μετοχή.

5.8 Ενσώματες ακινητοποιήσεις

α. Πληροφορίες σχετικά με τις ενσώματες ακινητοποιήσεις

Η διοίκηση του Ομίλου προέβη σε επανεκτίμηση της ωφέλιμης ζωής των παγίων στοιχείων της κατά την ημερομηνία μετάβασης στα ΔΠΧΑ με βάση τις πραγματικές συνθήκες χρήσης των παγίων στοιχείων της και όχι με βάση τα φορολογικά κριτήρια.

Με βάση την ελληνική φορολογική νομοθεσία η Εταιρεία την 31/12/2008 και 31/12/2012 διενήργησε αναπροσαρμογή της αξίας κτήσης των γηπέδων και των κτιρίων της. Για σκοπούς ΔΠΧΑ η συγκεκριμένη αναπροσαρμογή αντιλογίστηκε επειδή δεν πληρεί τις προϋποθέσεις που θέτονται από τα ΔΠΧΑ.

Με βάση το ΔΠΧΑ 1 ο Όμιλος είχε δικαίωμα να κρατήσει προηγούμενες αναπροσαρμογές αν αυτές απεικονίζουν την αξία κτήσης των παγίων που θα προσδιοριζόταν με βάση τα ΔΠΧΑ. Η διοίκηση του Ομίλου εκτιμά ότι οι αξίες έτσι όπως εμφανίζονται κατά την ημερομηνία μετάβασης δεν απέχουν ουσιωδώς από το κόστος κτήσης που θα προσδιοριζόταν κατά την 30/6/2004 αν εφαρμόζονταν τα ΔΠΧΑ.

Με βάση τις προηγούμενες λογιστικές αρχές υπήρχαν κονδύλια πολυετούς απόσβεσης (έξοδα κτήσης ακινητοποιήσεων και συμβολαιογραφικά και λοιπά έξοδα) τα οποία αποσβένονταν είτε εφάπαξ είτε τμηματικά και ισόποσα σε μία πενταετία. Με βάση τα ΔΠΧΑ και τις εκτιμήσεις της Εταιρείας τα στοιχεία αυτά προσάξησαν την αξία κτήσης των ενσώματων ακινητοποιήσεων, οι δε αποσβέσεις τους αναπροσαρμόστηκαν με βάση τις λογιστικές εκτιμήσεις που ακολουθήθηκαν στα πάγια που επιβάρυναν (αναπροσαρμογή ωφέλιμης ζωής ενσώματων ακινητοποιήσεων).

β. Αποσβέσεις

Οι αποσβέσεις των ενσώματων ακινητοποιήσεων (πλην των οικοπέδων) υπολογίζονται με την σταθερή μέθοδο κατά τη διάρκεια της ωφέλιμης ζωής τους ως εξής:

Κτίρια	30 - 35 έτη
Μηχανολογικός εξοπλισμός	5 - 20 έτη
Μεταφορικά μέσα	5 - 10 έτη
Λοιπός εξοπλισμός	4 - 10 έτη
Ηλεκτρονικοί υπολογιστές και προγράμματα	3 - 5 έτη

γ. Προσθήκες παγίων.

Οι καθαρές επενδύσεις για αγορά παγίων στοιχείων της Εταιρείας για τη χρήση 01.07.2012-30.06.2013 ανήλθαν σε € 18.190 χιλ. και του Ομίλου σε € 35.488 χιλ. Στις 30/06/2013 ο Όμιλος είχε δεσμεύσεις για κατασκευή κτιρίων -τεχνικών έργων συνολικό ποσό €5.211 χιλ. από τα οποία ποσό € 4.637 χιλ. αφορά την Εταιρεία.

Η ανάλυση των ενσώματων ακινητοποιήσεων του Ομίλου και της Εταιρείας έχει ως εξής:
(ποσά σε Ευρώ)

	ΟΜΙΛΟΣ										
	Γήπεδα	Κτίρια και βελτιώσεις κτιρίων	Μεταφορικά μέσα	Μηχανήματα - Έπιπλα και λοιπός εξοπλισμός	Λογισμικά προγράμματα	Ακίνητοποιήσεις υπό εκτέλεση	Σύνολο	Ακίνητα με χρηματοδοτικές μισθώσεις	Μεταφορικά μέσα με χρηματοδοτικές μισθώσεις	Σύνολο παγίων χρηματοδοτικών μισθώσεων	Σύνολο ενσώματων ακινητοποιήσεων
Αξία κτήσης 30/06/2011	112.095.530	270.117.809	1.611.939	69.215.303	2.189.120	2.096.957	457.326.658	6.227.263	3.571.000	9.798.263	467.124.921
Σωρευμένες αποσβέσεις	0	(44.234.845)	(635.089)	(40.155.175)	(1.909.973)	0	(86.935.082)	(998.644)	(756.749)	(1.755.393)	(88.690.475)
Υπόλοιπο την 30/06/2011	112.095.530	225.882.964	976.850	29.060.128	279.147	2.096.957	370.391.576	5.228.619	2.814.251	8.042.870	378.434.446
Αξία κτήσης 30/06/2012	118.609.891	308.874.066	2.019.394	76.335.450	2.441.444	2.931.206	511.211.451	6.227.263	3.571.000	9.798.263	521.009.714
Σωρευμένες αποσβέσεις	0	(54.577.307)	(785.571)	(46.061.076)	(2.071.013)	0	(103.494.967)	(1.112.739)	(1.185.751)	(2.298.490)	(105.793.457)
Υπόλοιπο την 30/06/2012	118.609.891	254.296.759	1.233.823	30.274.374	370.431	2.931.206	407.716.484	5.114.524	2.385.249	7.499.773	415.216.257
Αξία κτήσης 30/06/2013	127.904.217	335.043.543	1.637.847	82.698.541	2.799.126	1.909.014	551.992.288	0	2.878.310	2.878.310	554.870.598
Σωρευμένες αποσβέσεις	0	(67.174.467)	(1.130.004)	(52.178.732)	(2.298.033)	0	(122.781.236)	0	(1.150.596)	(1.150.596)	(123.931.832)
Υπόλοιπο την 30/06/2013	127.904.217	267.869.076	507.843	30.519.809	501.093	1.909.014	429.211.052	0	1.727.714	1.727.714	430.938.766

	ΕΤΑΙΡΕΙΑ										
	Γήπεδα	Κτίρια και βελτιώσεις κτιρίων	Μεταφορικά μέσα	Μηχανήματα - Έπιπλα και λοιπός εξοπλισμός	Λογισμικά προγράμματα	Ακίνητοποιήσεις υπό εκτέλεση	Σύνολο	Ακίνητα με χρηματοδοτικές μισθώσεις	Μεταφορικά μέσα με χρηματοδοτικές μισθώσεις	Σύνολο παγίων χρηματοδοτικών μισθώσεων	Σύνολο ενσώματων ακινητοποιήσεων
Αξία κτήσης 30/06/2011	68.147.344	182.377.071	1.463.234	58.783.742	1.490.865	1.646.081	313.908.337	6.227.263	3.571.000	9.798.263	323.706.600
Σωρευμένες αποσβέσεις	0	(37.394.177)	(491.504)	(36.385.447)	(1.278.308)	0	(75.549.436)	(998.644)	(756.749)	(1.755.393)	(77.304.829)
Υπόλοιπο την 30/06/2011	68.147.344	144.982.894	971.730	22.398.295	212.557	1.646.081	238.358.901	5.228.619	2.814.251	8.042.870	246.401.771
Αξία κτήσης 30/06/2012	74.596.409	210.984.728	1.870.689	64.621.655	1.710.327	2.646.317	356.430.125	6.227.263	3.571.000	9.798.263	366.228.388
Σωρευμένες αποσβέσεις	0	(44.937.231)	(639.426)	(41.110.090)	(1.409.730)	0	(88.096.477)	(1.112.739)	(1.185.751)	(2.298.490)	(90.394.967)
Υπόλοιπο την 30/06/2012	74.596.409	166.047.497	1.231.263	23.511.565	300.597	2.646.317	268.333.648	5.114.524	2.385.249	7.499.773	275.833.421
Αξία κτήσης 30/06/2013	77.397.401	227.281.902	1.498.222	70.084.600	2.050.697	1.604.151	379.916.974	0	2.878.310	2.878.310	382.795.284
Σωρευμένες αποσβέσεις	0	(54.112.324)	(990.378)	(46.057.549)	(1.600.798)	0	(102.761.048)	0	(1.150.597)	(1.150.597)	(103.911.645)
Υπόλοιπο την 30/06/2013	77.397.401	173.169.578	507.844	24.027.051	449.899	1.604.151	277.155.926	0	1.727.713	1.727.713	278.883.639

Η κίνηση των παγίων μέσα στη χρήση για τον Όμιλο αναλύεται ως εξής:
(ποσά σε Ευρώ)

	ΟΜΙΛΟΣ										
	Γήπεδα	Κτίρια και βελτιώσεις κτιρίων	Μεταφορικά μέσα	Μηχανήματα - Έπιπλα και λοιπός εξοπλισμός	Λογισμικά προγράμματα	Ακίνητοποιήσεις υπό εκτέλεση	Σύνολο	Ακίνητα με χρηματοδοτικές μισθώσεις	Μεταφορικά μέσα με χρηματοδοτικές μισθώσεις	Σύνολο παγίων χρηματοδοτικών μισθώσεων	Σύνολο ενσώματων ακινητοποιήσεων
Αξία κτήσης											
Υπόλοιπο την 30/06/2011	112.095.530	270.117.809	1.611.939	69.215.303	2.189.120	2.096.957	457.326.658	6.227.263	3.571.000	9.798.263	467.124.921
- Προσθήκες	6.449.065	38.756.464	407.455	7.421.016	252.324	14.238.073	67.524.397	0	0	0	67.524.397
- Μειώσεις - Μεταφορές	0	(207)	0	(300.869)	0	(13.403.824)	(13.704.900)	0	0	0	(13.704.900)
- Συναλλαγματικές διαφορές	65.296	0	0	0	0	0	65.296	0	0	0	65.296
Υπόλοιπο την 30/06/2012	118.609.891	308.874.066	2.019.394	76.335.450	2.441.444	2.931.206	511.211.451	6.227.263	3.571.000	9.798.263	521.009.714
- Προσθήκες	9.298.627	26.169.477	695.492	6.572.623	358.645	23.184.836	66.279.700	0	0	0	66.279.700
- Μειώσεις - Μεταφορές	0	0	(1.077.039)	(209.532)	(963)	(24.207.028)	(25.494.562)	(6.227.263)	(692.690)	(6.919.953)	(32.414.515)
- Συναλλαγματικές διαφορές	(4.301)	0	0	0	0	0	(4.301)	0	0	0	(4.301)
Υπόλοιπο την 30/06/2013	127.904.217	335.043.543	1.637.847	82.698.541	2.799.126	1.909.014	551.992.288	0	2.878.310	2.878.310	554.870.598
Αποσβέσεις											
Υπόλοιπο την 30/06/2011	0	(44.234.845)	(635.089)	(40.155.175)	(1.909.973)	0	(86.935.082)	(998.644)	(756.749)	(1.755.393)	(88.690.475)
- Προσθήκες	0	(10.378.462)	(150.482)	(6.064.083)	(161.040)	0	(16.754.067)	(114.095)	(429.002)	(543.097)	(17.297.164)
- Μειώσεις - Μεταφορές	0	36.000	0	158.182	0	0	194.182	0	0	0	194.182
- Συναλλαγματικές διαφορές	0	0	0	0	0	0	0	0	0	0	0
Υπόλοιπο την 30/06/2012	0	(54.577.307)	(785.571)	(46.061.076)	(2.071.013)	0	(103.494.967)	(1.112.739)	(1.185.751)	(2.298.490)	(105.793.457)
- Προσθήκες	0	(12.597.160)	(584.903)	(6.216.998)	(227.020)	0	(19.626.081)	0	(329.661)	(329.661)	(19.955.742)
- Μειώσεις - Μεταφορές	0	0	240.470	99.342	0	0	339.812	1.112.739	364.816	1.477.555	1.817.367
- Συναλλαγματικές διαφορές	0	0	0	0	0	0	0	0	0	0	0
Υπόλοιπο την 30/06/2013	0	(67.174.467)	(1.130.004)	(52.178.732)	(2.298.033)	0	(122.781.236)	0	(1.150.596)	(1.150.596)	(123.931.832)

Η κίνηση των παγίων μέσα στη χρήση για την Εταιρεία αναλύεται ως εξής:
(ποσά σε Ευρώ)

	ΕΤΑΙΡΕΙΑ										
	Γήπεδα	Κτίρια και βελτιώσεις κτιρίων	Μεταφορικά μέσα	Μηχανήματα - Έπιπλα και λοιπός εξοπλισμός	Λογισμικά προγράμματα	Ακίνητοποιήσεις υπό εκτέλεση	Σύνολο	Ακίνητα με χρηματοδοτικές μισθώσεις	Μεταφορικά μέσα με χρηματοδοτικές μισθώσεις	Σύνολο παγίων χρηματοδοτικών μισθώσεων	Σύνολο ενσώματων ακινήτοποιήσεων
Αξία κτήσης											
Υπόλοιπο την 30/06/2011	68.147.344	182.377.071	1.463.234	58.783.742	1.490.865	1.646.081	313.908.338	6.227.263	3.571.000	9.798.263	323.706.600
- Προσθήκες	6.449.065	28.607.864	407.455	6.138.782	219.462	3.816.406	45.639.034	0	0	0	45.639.034
- Μειώσεις - Μεταφορές	0	(207)	0	(300.869)	0	(2.816.170)	(3.117.246)	0	0	0	(3.117.246)
- Συναλλαγματικές διαφορές	0	0	0	0	0	0	0	0	0	0	0
Υπόλοιπο την 30/06/2012	74.596.409	210.984.728	1.870.689	64.621.655	1.710.327	2.646.317	356.430.125	6.227.263	3.571.000	9.798.263	366.228.388
- Προσθήκες	2.800.992	16.297.174	695.492	5.672.477	341.333	13.112.262	38.919.730	0	0	0	38.919.730
- Μειώσεις - Μεταφορές	0	0	(1.067.959)	(209.532)	(963)	(14.154.428)	(15.432.882)	(6.227.263)	(692.690)	(6.919.953)	(22.352.835)
- Συναλλαγματικές διαφορές	0	0	0	0	0	0	0	0	0	0	0
Υπόλοιπο την 30/06/2013	77.397.401	227.281.902	1.498.222	70.084.600	2.050.697	1.604.151	379.916.974	0	2.878.310	2.878.310	382.795.284
Αποσβέσεις											
Υπόλοιπο την 30/06/2011	0	(37.394.177)	(491.504)	(36.385.447)	(1.278.308)	0	(75.549.436)	(998.644)	(756.749)	(1.755.393)	(77.304.829)
- Προσθήκες	0	(7.543.054)	(147.922)	(4.882.825)	(131.422)	0	(12.705.223)	(114.095)	(429.002)	(543.097)	(13.248.320)
- Μειώσεις - Μεταφορές	0	0	0	158.182	0	0	158.182	0	0	0	158.182
- Συναλλαγματικές διαφορές	0	0	0	0	0	0	0	0	0	0	0
Υπόλοιπο την 30/06/2012	0	(44.937.231)	(639.426)	(41.110.090)	(1.409.730)	0	(88.096.477)	(1.112.739)	(1.185.751)	(2.298.490)	(90.394.967)
- Προσθήκες	0	(9.175.093)	(582.342)	(5.046.118)	(191.068)	0	(14.994.621)	0	(329.662)	(329.662)	(15.324.283)
- Μειώσεις - Μεταφορές	0	0	231.390	98.659	0	0	330.049	1.112.739	364.816	1.477.555	1.807.604
- Συναλλαγματικές διαφορές	0	0	0	0	0	0	0	0	0	0	0
Υπόλοιπο την 30/06/2013	0	(54.112.324)	(990.378)	(46.057.549)	(1.600.798)	0	(102.761.048)	0	(1.150.597)	(1.150.597)	(103.911.645)

δ. Εμπράγματα ασφαλείες παγίων περιουσιακών στοιχείων

Σε ότι αφορά τα πάγια της μητρικής Εταιρείας δεν υπάρχουν βάρη και εμπράγματα ασφαλείες ενώ για την θυγατρική Jumbo Trading LTD υπάρχουν οι εξής υποθήκες και προσημειώσεις:

Ποσά σε €	30/6/2013
Τράπεζα Κύπρου:	
Κτίριο Λεμεσού	4.271.504
Κτίριο Λεμεσού	<u>2.562.902</u>
	<u>6.834.406</u>

5.9 Επενδύσεις σε ακίνητα (εκμισθώσεις ακινήτων)

Κατά την ημερομηνία μετάβασης ο Όμιλος προσδιόρισε ως επενδύσεις σε ακίνητα ιδιοκτησίες ή τμήμα ιδιοκτησιών οι οποίες μπορούν να αποτιμηθούν ξεχωριστά και αποτελούν ένα σημαντικό μέρος του υπό εκμετάλλευση ακινήτου. Ο Όμιλος αποτιμά τις συγκεκριμένες επενδύσεις στο αναπόσβεστο κόστος μειωμένο με τυχόν ζημίες απομείωσης.

Συνοπτικά πληροφοριακά στοιχεία για τις συγκεκριμένες επενδύσεις συνοψίζονται ως εξής:

Τοποθεσία ακινήτου Ποσά σε €	Περιγραφή - Λειτουργία ακινήτου	Έσοδα από ενοίκια	
		01/07/2012- 30/06/2013	01/07/2011- 30/06/2012
Λιμάνι Θεσσαλονίκης	Μία (1) οριζόντια ιδιοκτησία (χώρος στάθμευσης αυτοκινήτων 198 θέσεων) στον Α' πάνω από το ισόγειο όροφο, με επιφάνεια 6.422,17 τ.μ., επί του ιδίου κτιρίου	57.536	57.536
Νέα Ευκαρπία Ρέντης	Κατάστημα	288.941	323.402
	Κατάστημα	<u>23.000</u>	<u>-</u>
Σύνολο		<u>369.477</u>	<u>380.938</u>

Καμία από τις θυγατρικές δεν κατείχε επενδύσεις σε ακίνητα μέχρι την 30/6/2013.

Το αναπόσβεστο κόστος των επενδύσεων αυτών αναλύεται ως εξής:

Ποσά σε €	ΟΜΙΛΟΣ
	<u>Επενδύσεις σε ακίνητα (κτίρια)</u>
Αξία κτήσης 30/06/2012	11.162.372
Σωρευμένες αποσβέσεις	<u>(4.238.380)</u>
Υπόλοιπο την 30/06/2012	<u>6.923.992</u>
Αξία κτήσης 30/06/2013	11.506.612
Σωρευμένες αποσβέσεις	<u>(4.621.550)</u>
Υπόλοιπο την 30/06/2013	<u>6.885.062</u>

Η κίνηση του λογαριασμού για τη χρήση έχει ως εξής:

Ποσά σε €	ΟΜΙΛΟΣ
<u>Αξία κτήσης</u>	<u>Επενδύσεις σε ακίνητα (κτίρια)</u>
Υπόλοιπο την 30/06/2012	<u>11.162.372</u>
Προσθήκες	344.240
Μειώσεις – Μεταφορές	-
Υπόλοιπο την 30/06/2013	<u>11.506.612</u>
Αποσβέσεις	
Υπόλοιπο την 30/6/2012	<u>(4.238.380)</u>
Προσθήκες	(383.170)
Μειώσεις – Μεταφορές	-
Υπόλοιπο την 30/6/2013	<u>(4.621.550)</u>

Οι εύλογες αξίες εκτιμάται ότι δεν διαφέρουν ουσιωδώς από τις αναγραφόμενες στα βιβλία της Εταιρείας για τα συγκεκριμένα ακίνητα.

5.10 Επενδύσεις σε συνδεδεμένες επιχειρήσεις

Το υπόλοιπο του κονδυλίου της μητρικής αναλύεται ως εξής:

Ποσά σε €

Επωνυμία	Έδρα	Ποσοστό συμμετοχής	Ποσό συμμετοχής
JUMBO TRADING LTD	Αβραάμ Αντωνίου 9- 2330 Κάτω Λακατάμια Λευκωσία-Κύπρος	100%	11.074.190
JUMBO EC.B	Σόφια, λεωφ. Βυ. Bulgaria 51 Βουλγαρία	100%	147.104.299
JUMBO EC.R	Βουκουρέστι (τομέας 3, λεωφόρος B-dul Theodor Pallady, αριθ.51, κτίριο Centrul de Calcul, 5 ^{ος} όροφος),	100%	1.200.071
			159.378.560

«JUMBO EC.R SRL »

Κατά την κλειόμενη χρήση η θυγατρική JUMBO EC.R SRL προέβη σε δύο αυξήσεις του Μετοχικού της Κεφαλαίου συνολικού ύψους € 1,20 εκατ.. Το μετοχικό κεφάλαιο της θυγατρικής στο τέλος της χρήσης ήταν € 1,20εκατ. Όλες οι ανωτέρω αυξήσεις καλύφθηκαν κατά 100% από την μητρική Εταιρεία.

Στις ενοποιημένες οικονομικές καταστάσεις κατά την παρουσιαζόμενη χρήση συμπεριλαμβάνεται με τη μέθοδο της ολικής ενοποίησης (acquisition method).

Ποσά σε €	30/6/2013	30/6/2012
Υπόλοιπο ανοίγματος	158.178.563	80.978.602
Αύξηση Μετοχικού Κεφαλαίου θυγατρικών	1.199.997	77.199.961
Υπόλοιπο κλεισίματος	159.378.560	158.178.563

Στις ατομικές οικονομικές καταστάσεις οι επενδύσεις σε θυγατρικές επιχειρήσεις αποτιμώνται στο κόστος κτήσης τους το οποίο αποτελεί την εύλογη αξία του τιμήματος μειωμένο με τα άμεσα έξοδα που σχετίζονται με την αγορά της επένδυσης.

5.11 Χρηματοοικονομικά μέσα ανά κατηγορία

Τα χρηματοοικονομικά μέσα ανά κατηγορία είχαν ως εξής:

Ποσά σε €	Ο ΟΜΙΛΟΣ				Ο ΟΜΙΛΟΣ			
	30/6/2013				30/6/2012			
	Διαθέσιμα προς πώληση	Αξιόγραφα για εμπορικούς σκοπούς (σε εύλογη αξία)	Δάνεια και απαιτήσεις (στο αναπόσβεστο κόστος)	Σύνολο	Διαθέσιμα προς πώληση	Αξιόγραφα για εμπορικούς σκοπούς (σε εύλογη αξία)	Δάνεια και απαιτήσεις (στο αναπόσβεστο κόστος)	Σύνολο
Χρηματοοικονομικά περιουσιακά στοιχεία								
Χρηματοοικονομικά στοιχεία διαθέσιμα προς πώληση	5.271.215	-	-	5.271.215	-	-	-	-
Λοιπές Μακροπρόθεσμες Απαιτήσεις	-	-	21.316.210	21.316.210	-	-	20.542.023	20.542.023
Μακροπρόθεσμες δεσμευμένες τραπεζικές καταθέσεις	-	-	7.138.988	7.138.988	-	-	-	-
Πελάτες και λοιπές εμπορικές απαιτήσεις	-	-	22.221.991	22.221.991	-	-	36.304.545	36.304.545
Λοιπές Απαιτήσεις	-	-	2.875.954	2.875.954	-	-	3.495.346	3.495.346
Ομόλογα	-	9.061.920	-	9.061.920	-	-	-	-
ΕΤΕ- Τίτλοι δικαιώματων	-	923.076	-	923.076	-	-	-	-
Βραχυπρόθεσμες δεσμευμένες τραπεζικές καταθέσεις	-	-	14.277.976	14.277.976	-	-	-	-
Ταμειακά διαθέσιμα και ισοδύναμα	-	-	170.014.243	170.014.243	-	-	184.646.930	184.646.930
	<u>5.271.215</u>	<u>9.984.996</u>	<u>237.845.362</u>	<u>253.101.573</u>	<u>-</u>	<u>-</u>	<u>244.988.844</u>	<u>244.988.844</u>



Η ΕΤΑΙΡΕΙΑ

Ποσά σε €	30/6/2013				30/6/2012			
	Διαθέσιμα προς πώληση	Αξιόγραφα για εμπορικούς σκοπούς (σε εύλογη αξία)	Δάνεια και απαιτήσεις (στο αναπόσβεστο κόστος)	Σύνολο	Διαθέσιμα προς πώληση	Αξιόγραφα για εμπορικούς σκοπούς (σε εύλογη αξία)	Δάνεια και απαιτήσεις (στο αναπόσβεστο κόστος)	Σύνολο
Χρηματοοικονομικά περιουσιακά στοιχεία								
Χρηματοοικονομικά στοιχεία διαθέσιμα προς πώληση	1.748.250	-	-	1.748.250	-	-	-	-
Λοιπές Μακροπρόθεσμες Απαιτήσεις	-	-	11.649.570	11.649.570	-	-	10.542.023	10.542.023
Πελάτες και λοιπές εμπορικές απαιτήσεις	-	-	20.584.942	20.584.942	-	-	32.545.803	32.545.803
Λοιπές Απαιτήσεις	-	-	2.542.070	2.542.070	-	-	3.495.163	3.495.163
Ομόλογα	-	9.061.920	-	9.061.920	-	-	-	-
ΕΤΕ- Τίτλοι δικαιωμάτων Βραχυπρόθεσμες δεσμευμένες τραπεζικές καταθέσεις	-	923.076	-	923.076	-	-	-	-
Ταμειακά διαθέσιμα και ισοδύναμα	-	-	88.365.429	88.365.429	-	-	56.048.994	56.048.994
Χρηματοοικονομικά περιουσιακά στοιχεία	1.748.250	9.984.996	123.142.011	134.875.257	-	-	102.631.983	102.631.983

Ο ΟΜΙΛΟΣ

	<u>30/6/2013</u>	<u>30/6/2012</u>
	Άλλες Χρηματοοικονομικές Υποχρεώσεις (στο αναπόσβεστο κόστος)	Άλλες Χρηματοοικονομικές Υποχρεώσεις (στο αναπόσβεστο κόστος)
Χρηματοοικονομικές Υποχρεώσεις		
Υποχρεώσεις χρηματοδοτικών μισθώσεων	1.718.186	5.308.168
Λοιπές Μακροπρόθεσμες Υποχρεώσεις	-	82.000
Προμηθευτές και λοιπές υποχρεώσεις	70.945.599	87.189.462
Δάνεια	147.638.107	147.447.217
Λοιπές Βραχυπρόθεσμες Υποχρεώσεις	11.067.037	12.976.212
	<u>231.368.929</u>	<u>253.003.059</u>

Η ΕΤΑΙΡΕΙΑ

	<u>30/6/2013</u>	<u>30/6/2012</u>
	Άλλες Χρηματοοικονομικές Υποχρεώσεις (στο αναπόσβεστο κόστος)	Άλλες Χρηματοοικονομικές Υποχρεώσεις (στο αναπόσβεστο κόστος)
Χρηματοοικονομικές Υποχρεώσεις		
Υποχρεώσεις χρηματοδοτικών μισθώσεων	1.718.186	5.308.168
Λοιπές Μακροπρόθεσμες Υποχρεώσεις	-	82.000
Προμηθευτές και λοιπές υποχρεώσεις	51.482.315	55.240.311
Δάνεια	146.790.975	146.780.769
Λοιπές Βραχυπρόθεσμες Υποχρεώσεις	11.037.807	12.954.461
	<u>211.029.284</u>	<u>220.365.709</u>

5.11.1 Διαθέσιμα προς πώληση χρηματοοικονομικά μέσα

Τα διαθέσιμα προς πώληση χρηματοοικονομικά μέσα αναλύονται ως εξής:

Διαθέσιμα προς πώληση χρηματοοικονομικά στοιχεία

Ποσά σε €	<u>Ο ΟΜΙΛΟΣ</u>		<u>Η ΕΤΑΙΡΕΙΑ</u>	
	<u>30/6/2013</u>	<u>30/6/2012</u>	<u>30/6/2013</u>	<u>30/6/2012</u>
Μετατροπή καταθέσεων της τράπεζας Κύπρου σε μετοχές	3.522.965			
Επενδύσεις σε μετοχές εισηγμένων εταιρειών	1.748.250	-	1.748.250	-
Σύνολο διαθέσιμων προς πώληση περιουσιακών στοιχείων	<u>5.271.215</u>	<u>-</u>	<u>1.748.250</u>	<u>-</u>

Οι επενδύσεις σε μετοχές της μητρικής εταιρείας αφορούν μετοχές της Εθνικής Τράπεζας οι οποίες αποκτήθηκαν με την συμμετοχή της εταιρείας στην αύξηση του μετοχικού κεφαλαίου της τράπεζας. Το αποτέλεσμα από την απότιμηση των μετοχών αυτών, ποσό € 762.237, μεταφέρθηκε μέσω των λοιπών συνολικών εσόδων στα ίδια κεφάλαια της εταιρείας

Σχετικά με την εκτίμηση της διοίκησης για την αποτίμηση της αξίας των μετοχών της τράπεζας Κύπρου, γίνεται αναφορά στην σημείωση 3.2.(ii).

5.11.2 Αξιόγραφα για εμπορικούς σκοπούς – Παράγωγα χρηματοοικονομικά μέσα

Η ανάλυσή τους έχει ως εξής:

Ποσά σε €	Ο ΟΜΙΛΟΣ		Η ΕΤΑΙΡΕΙΑ	
	30/6/2013	30/6/2012	30/6/2013	30/6/2012
Ομόλογα	9.061.920	-	9.061.920	-
Δικαιώματα κτήσης μετοχών ΕΤΕ	923.076	-	923.076	-
Σύνολο	9.984.996	-	9.984.996	-

Τα παράγωγα χρηματοοικονομικά μέσα αφορούν δικαιώματα αγοράς μετοχών ΕΤΕ τα οποία αποκτήθηκαν κατά την αύξηση μετοχικού κεφαλαίου της τράπεζας. Το κέρδος από την αποτίμηση των παραγώγων, ποσού € 433.566 και το κέρδος της αποτίμησης ομολόγου της ΕΛΠΕ ποσού € 61.920 την 30/6/2013 καταχωρήθηκαν στα Λοιπά Χρηματοοικονομικά Αποτελέσματα

5.11.3 Εύλογη αξία χρηματοοικονομικών μέσων

Στον πίνακα παρακάτω παρουσιάζονται τα χρηματοοικονομικά μέσα που επιμετρώνται στην εύλογη αξία στην κατάσταση οικονομικής θέσης, σε αντιστοιχία με την ιεραρχία της εύλογης αξίας. Σύμφωνα με την ιεραρχία επιμέτρησης της εύλογης αξίας τα χρηματοοικονομικά μέσα ενεργητικού και παθητικού ομαδοποιούνται σε τρία επίπεδα ανάλογα με τη σημαντικότητα των δεδομένων που εισάγονται για την επιμέτρηση της εύλογης αξίας τους. Η ιεραρχία της εύλογης αξίας έχει τα ακόλουθα τρία επίπεδα:

Επίπεδο 1: τιμές που λαμβάνονται από ενεργό αγορά για πανομοιότυπα στοιχεία ενεργητικού ή υποχρεώσεις,

Επίπεδο 2: εισαγωγή δεδομένων διαφορετικών από τιμές που περιλαμβάνονται στο επίπεδο 1 που είναι παρατηρήσιμες για τα στοιχεία ενεργητικού ή τις υποχρεώσεις, είτε άμεσα (π.χ. τιμές) είτε έμμεσα (π.χ. προερχόμενες από τιμές) και,

Επίπεδο 3: εισαγωγή δεδομένων για στοιχεία ενεργητικού και παθητικού που δεν βασίζονται σε παρατηρήσιμα δεδομένα της αγοράς (μη παρατηρήσιμα δεδομένα)

Το επίπεδο μέσα στο οποίο τα χρηματοοικονομικά στοιχεία ενεργητικού ή οι υποχρεώσεις κατηγοριοποιούνται καθορίζεται βάσει του χαμηλότερου επιπέδου σημαντικότητας των δεδομένων που εισάγονται στην επιμέτρηση της εύλογης αξίας.

Τα χρηματοοικονομικά στοιχεία ενεργητικού και οι υποχρεώσεις που επιμετρώνται στην εύλογη αξία στην κατάσταση οικονομικής θέσης κατηγοριοποιούνται στην ιεραρχία της εύλογης αξίας ως εξής:

Τα χρηματοοικονομικά μέσα τα οποία αποτιμούνται σε εύλογη αξία κατηγοριοποιούνται ως εξής:

Ποσά σε €	Ο Όμιλος			
	Αποτίμηση σε εύλογες αξίες στην λήξη της περιόδου αναφοράς χρησιμοποιώντας:			
	30/6/2013	Επίπεδο 1	Επίπεδο 2	Επίπεδο 3
Περιγραφή				
-Ομόλογα	9.061.920	9.061.920	-	-
-Μετοχικοί τίτλοι	5.271.215	1.748.250	-	3.522.965
-Δικαιώματα κτήσης μετοχών	923.076	923.076	-	-
Σύνολα περιουσιακών στοιχείων αποτιμώμενα σε εύλογη αξία	15.256.211	11.733.246	-	3.522.965

Ποσά σε €	Η Εταιρεία			
	Αποτίμηση σε εύλογες αξίες στην λήξη της περιόδου αναφοράς χρησιμοποιώντας:			
	30/6/2013	Επίπεδο 1	Επίπεδο 2	Επίπεδο 3
Περιγραφή				
-Ομόλογα	9.061.920	9.061.920	-	-
-Δικαιώματα κτήσης μετοχών	923.076	923.076	-	-
-Μετοχικοί τίτλοι	1.748.250	1.748.250	-	-
Σύνολα περιουσιακών στοιχείων αποτιμώμενα σε εύλογη αξία	11.733.246	11.733.246	-	-

Οι μετοχές που είναι εισηγμένες σε χρηματιστήρια αποτιμώνται με βάση τις τιμές κλεισίματός τους την ημερομηνία αναφοράς. Σχετικά με την εκτίμηση της της διοίκησης για την αξία των μετοχών της Τράπεζας Κύπρου γίνεται αναφορά στην σημείωση 3.2.(ii).

Τα δικαιώματα κτήσης μετοχών ΕΤΕ (WARRANTS) αποτιμώνται με βάση την τιμή κλεισίματός τους στο χρηματιστήριο την περίοδο αναφοράς.

Τα ομόλογα τα οποία διαπραγματεύονται σε ενεργό αγορά αποτιμώνται στην τιμή κλεισίματός τους.

5.12 Λοιπές μακροπρόθεσμες απαιτήσεις

Το υπόλοιπο του κονδυλίου αναλύεται ως εξής:

Λοιπές Μακροπρόθεσμες Απαιτήσεις Ποσά σε €	Ο ΟΜΙΛΟΣ		Η ΕΤΑΙΡΕΙΑ	
	30/06/2013	30/06/2012	30/06/2013	30/06/2012
Δοσμένες εγγυήσεις	6.453.353	5.429.454	6.445.473	5.422.224
Προπληρωμένα έξοδα	16.457.100	16.760.707	5.204.097	5.119.799
Σύνολο λοιπών μακροπρόθεσμων απαιτήσεων	22.910.453	22.190.161	11.649.570	10.542.023

Το σύνολο του κονδυλίου «Δοσμένες εγγυήσεις» αφορά μακροπρόθεσμες εγγυήσεις οι οποίες θα εισπραχθούν ή θα επιστραφούν μετά το τέλος της επόμενης χρήσης.

Το ποσό των προπληρωμένων εξόδων αφορά μακροχρόνια λήξης προπληρωμένα έξοδα μίσθων καταστημάτων. Στο ποσό περιλαμβάνεται και το ποσό των € 9.666.640 από σύνολο € 10.000.000 που κατέβαλε, η θυγατρική Εταιρεία Jumbo Trading, ως προκαταβολή μελλοντικών ενοικίων για την μακροχρόνια ενοικίαση υπερ- καταστήματος σε ανεγειρόμενο κεντρικό εμπορικό κέντρο στην περιοχή της Πάφου. Το κατάστημα αναμένεται να λειτουργήσει κατά την οικονομική χρήση 2013/2014. Για την εξασφάλιση της σχετικής απαίτησης της θυγατρικής εταιρείας έχει ληφθεί εγγυητική επιστολή. Σχετική αναφορά γίνεται και στην σημείωση 5.33 παρακάτω

Η εύλογη αξία των συγκεκριμένων απαιτήσεων δεν διαφέρει ουσιωδώς από αυτή που παρουσιάζεται στις οικονομικές καταστάσεις και υπόκειται σε επανεκτίμηση ετησίως.

5.13 Αποθέματα

Η ανάλυση των αποθεμάτων έχει ως εξής:

Ποσά σε €	Ο ΟΜΙΛΟΣ		Η ΕΤΑΙΡΕΙΑ	
	30/06/2013	30/06/2012	30/06/2013	30/06/2012
Εμπορεύματα	176.028.978	180.485.746	160.846.336	164.273.025
Σύνολο	176.028.978	180.485.746	160.846.336	164.273.025
Συνολική καθαρή ρευστοποιήσιμη αξία	176.028.978	180.485.746	160.846.336	164.273.025

5.14 Πελάτες και λοιπές εμπορικές απαιτήσεις

Η Εταιρεία έχει θεσπίσει κριτήρια για την παροχή πίστωσης στους πελάτες τα οποία σε γενικές γραμμές βασίζονται στο μέγεθος των δραστηριοτήτων του πελάτη και εκτίμηση σχετικών οικονομικών πληροφοριών. Σε κάθε ημερομηνία κατάστασης οικονομικής θέσης όλες οι καθυστερημένες ή επισφαλείς απαιτήσεις εκτιμώνται για να προσδιοριστεί η αναγκαιότητα ή μη πρόβλεψης για επισφαλείς απαιτήσεις. Κάθε διαγραφή υπολοίπων πελατών χρεώνεται στην υπάρχουσα πρόβλεψη για επισφαλείς απαιτήσεις. Η συγκέντρωση του πιστωτικού κινδύνου από πελάτες και επιταγές εισπρακτέες είναι περιορισμένη καθώς είναι ασφαλούς εισπραξης και ρευστοποιούνται κανονικά.

Η ανάλυση των πελατών καθώς και λοιπών εμπορικών απαιτήσεων έχει ως εξής:

Πελάτες και λοιπές εμπορικές απαιτήσεις	Ο ΟΜΙΛΟΣ		Η ΕΤΑΙΡΕΙΑ	
	30/06/2013	30/06/2012	30/06/2013	30/06/2012
Ποσά σε €				
Πελάτες	1.495.534	1.468.672	17.926.335	29.589.045
Γραμμάτια εισπρακτέα	92.243	107.708	92.243	107.708
Επιταγές εισπρακτέες	2.814.839	3.161.965	2.590.610	2.873.296
Μείον: Προβλέψεις απομείωσης	(104.876)	(131.355)	(24.246)	(24.246)
Καθαρές εμπορικές απαιτήσεις	4.297.740	4.606.990	20.584.942	32.545.803
Προκαταβολές για αγορές αποθεμάτων	19.428.644	13.990.478	19.428.644	13.990.478
Σύνολο	23.726.384	18.597.468	40.013.586	46.536.281

Η ανάλυση της κίνησης των προβλέψεων έχει ως εξής:

Ποσά σε €	Ο ΟΜΙΛΟΣ	Η ΕΤΑΙΡΕΙΑ
Υπόλοιπο την 1η Ιουλίου 2011	75.918	24.246
Αναστροφή πρόβλεψης χρήσης	55.437	-
Επιπρόσθετες προβλέψεις χρήσης	-	-
Συναλλαγματική διαφορά	-	-
Υπόλοιπο την 30η Ιουνίου 2012	131.355	24.246
Αναστροφή πρόβλεψης χρήσης	(55.437)	-
Επιπρόσθετες προβλέψεις χρήσης	28.958	-
Συναλλαγματική διαφορά	-	-
Υπόλοιπο την 30η Ιουνίου 2013	104.876	24.246

Το σύνολο των ανωτέρω απαιτήσεων θεωρείται ότι είναι βραχυπρόθεσμης λήξης. Η λογιστική αξία των εμπορικών απαιτήσεων θεωρείται ότι είναι περίπου η ίδια με την εύλογη αξία.

Η ενηλικίωση των απαιτήσεων κατά πελατών που δεν έχουν υποστεί απομείωση παρουσιάζονται στον πίνακα που ακολουθεί:

Ποσά σε €	Ο ΟΜΙΛΟΣ		Η ΕΤΑΙΡΕΙΑ	
	30/06/2013	30/06/2012	30/06/2013	30/06/2012
Αναμενόμενος χρόνος εισπραξης:				
Λιγότερο από 3 μήνες	2.877.700	2.905.039	11.466.478	8.494.629
Μεταξύ 3 και 6 μηνών	1.096.792	1.441.743	8.891.782	12.176.662
Μεταξύ 6 μηνών και 1 έτους	115.820	87.146	19.254	11.701.450
Μεγαλύτερη του 1 έτους	207.428	173.062	207.428	173.062
Σύνολο	4.297.740	4.606.990	20.584.942	32.545.803

5.15 Λοιπές απαιτήσεις

Οι λοιπές απαιτήσεις αναλύονται ως εξής:

Λοιπές Απαιτήσεις	Ο ΟΜΙΛΟΣ		Η ΕΤΑΙΡΕΙΑ	
	30/6/2013	30/6/2012	30/6/2013	30/6/2012
Ποσά σε €				
Χρεώστες διάφοροι	3.669.618	4.220.607	2.324.371	3.390.609
Απαιτήσεις κατά συνδεδεμένων επιχειρήσεων	-	-	66.600	56.720
Απαιτήσεις από Δημόσιο	14.185.072	15.473.630	14.181.393	15.285.433
Λοιπές απαιτήσεις	2.588.509	4.307.716	2.378.758	1.939.160
Καθαρές απαιτήσεις χρεωστών	20.443.199	24.001.953	18.951.122	20.671.922

Όπως αναλύεται στον ανωτέρω πίνακα το συνολικό ποσό των λοιπών απαιτήσεων περιλαμβάνει τις απαιτήσεις του Ομίλου:

- α) από διάφορους χρεώστες που αφορούν κυρίως απαιτήσεις της μητρικής από προκαταβολές μισθωμάτων,
- β) από απαιτήσεις της μητρικής Εταιρείας από το Ελληνικό Δημόσιο λόγω προκαταβολής του φόρου εισοδήματος της τρέχουσας χρήσης και παρακρατούμενους φόρους.
- γ) από λοιπές απαιτήσεις που προέρχονται από λογαριασμούς διαχείρισης προκαταβολών και πιστώσεων (όπως εκτελωνιστές), χρηματικές διευκολύνσεις προσωπικού, ασφαλιστικές απαιτήσεις.

5.16 Λοιπά κυκλοφοριακά στοιχεία ενεργητικού

Τα λοιπά κυκλοφοριακά στοιχεία ενεργητικού αφορούν τα εξής:

Λοιπά κυκλοφορούντα στοιχεία ενεργητικού	Ο ΟΜΙΛΟΣ		Η ΕΤΑΙΡΕΙΑ	
	30/6/2013	30/6/2012	30/6/2013	30/6/2012
Ποσά σε €				
Προπληρωμένα έξοδα	3.553.077	2.383.288	3.222.774	2.054.928
Εκπτώσεις επί αγορών υπό διακανονισμό	2.827.393	2.240.295	2.827.393	2.240.295
Σύνολο	6.380.470	4.623.583	6.050.167	4.295.223

Τα λοιπά κυκλοφοριακά στοιχεία ενεργητικού αφορούν κυρίως έξοδα επομένων χρήσεων όπως ασφάλιστρα, υλικά συσκευασίας κ.λ.π. καθώς προβλέψεις εκπτώσεων τζίρου υπό διακανονισμό.

5.17 Μακροπρόθεσμες και Βραχυπρόθεσμες δεσμευμένες τραπεζικές καταθέσεις

Δεσμευμένες Τραπεζικές καταθέσεις	Ο ΟΜΙΛΟΣ		Η ΕΤΑΙΡΕΙΑ	
	30/6/2013	30/6/2012	30/6/2013	30/6/2012
Ποσά σε €				
Μακροπρόθεσμες				
Δεσμευμένες Τραπεζικές καταθέσεις	7.138.988	-	-	-
Βραχυπρόθεσμες				
Δεσμευμένες Τραπεζικές καταθέσεις	14.277.976	-	-	-
Σύνολο	21.416.964	-	-	-

Ποσό ύψους €21.416.964, που αντιπροσωπεύει το 37,5% των καταθέσεων που κατείχε η θυγατρική εταιρεία Jumbo Trading Ltd στις 26 Μαρτίου 2013 στην Τράπεζα Κύπρου, είναι προσωρινά δεσμευμένο. Το ποσό αυτό θα μοιραστεί ισόποσα σε τρεις ξεχωριστές καταθέσεις προθεσμίας των έξι, εννέα και δώδεκα μηνών, αντίστοιχα. Η Τράπεζα Κύπρου έχει το δικαίωμα να ανανεώσει τις προθεσμιακές αυτές καταθέσεις με τη λήξη τους για την ίδια χρονική διάρκεια. Η Διοίκηση εκτίμησε και αναγνώρισε τις καταθέσεις προθεσμίας των δώδεκα μηνών ως μη κυκλοφορούντα ταμειακά διαθέσιμα και ισοδύναμα που ανέρχονται σε € 7.138.988, ενώ τις καταθέσεις προθεσμίας των έξι και εννέα μηνών ως

κυκλοφορούντα ταμειακά διαθέσιμα και ισοδύναμα που ανέρχονται σε €14.277.976. Κατά την σύνταξη των οικονομικών καταστάσεων η Διοίκηση της Εταιρείας προέβη σε εκτιμήσεις οι οποίες περιλαμβάνουν σημαντική αβεβαιότητα σε σχέση με την κατηγοριοποίηση των δεσμευμένων αυτών τραπεζικών διαθέσιμων. Η Διοίκηση εκτιμά ότι οι προθεσμιακές αυτές καταθέσεις δεν θα ανανεωθούν κατά τη λήξη τους από την Τράπεζα Κύπρου.

5.18 Ταμειακά διαθέσιμα και ισοδύναμα

Ταμειακά διαθέσιμα και ισοδύναμα	Ο ΟΜΙΛΟΣ		Η ΕΤΑΙΡΕΙΑ	
	30/6/2013	30/6/2012	30/6/2013	30/6/2012
Ποσά σε €				
Διαθέσιμα στο ταμείο	2.720.397	2.307.887	2.550.566	2.143.952
Υπόλοιπο αλληλόχρεων λογαριασμών τραπεζών	8.740.351	15.699.888	8.579.747	7.023.299
Καταθέσεις όψεως και προθεσμίας	158.553.495	166.639.155	77.235.116	46.881.743
Σύνολο	170.014.243	184.646.930	88.365.429	56.048.994

Οι καταθέσεις προθεσμίας αφορούν βραχυπρόθεσμες τοποθετήσεις υψηλής ρευστότητας. Το επιτόκιο των λογαριασμών προθεσμίας κυμάνθηκε για τον Όμιλο 1,30% - 5,75%. Ενώ των καταθέσεων όψεως από 0,50%- 0,91%.

5.19 Ίδια Κεφάλαια

5.19.1 Μετοχικό κεφάλαιο

(ποσά σε ευρώ)	Αριθμός μετοχών	Ονομαστική αξία μετοχής	Αξία κοινών μετοχών (μετοχικό κεφάλαιο)	Υπέρ το άρτιο	Σύνολο
Υπόλοιπο την 1^η Ιουλίου 2011	129.942.220	1,40	181.919.108	41.249.350	223.168.458
Μεταβολές κατά την διάρκεια της χρήσης	20.317	1,40	28.444	(27.439.322)	(27.410.878)
Υπόλοιπο την 30^η Ιουνίου 2012	129.962.537	1,40	181.947.552	13.810.028	195.757.580
Μείωση μετοχικού κεφαλαίου	-	(0,21)	(27.292.133)	-	(27.292.133)
Έξοδα αύξησης μετοχικού κεφαλαίου καθαρό ποσό	-	-	-	(2.929)	(2.929)
Αύξηση κεφαλαίου από μετατροπή Ομολογιακού Δανείου	32.139	1,19	38.245	150.074	188.319
Υπόλοιπο την 30 Ιουνίου 2013	129.994.676	1,19	154.693.664	13.957.173	168.650.837

Στην Έκτακτη Γενική Συνέλευση των Μετόχων της Εταιρείας, που πραγματοποιήθηκε την 25.07.2012 αποφασίστηκε με ψήφους 109.639.547, ήτοι ποσοστό 84,36% του μετοχικού κεφαλαίου της Εταιρείας η μείωση του υφισταμένου μετοχικού κεφαλαίου της Εταιρείας, ποσού ευρώ 181.947.551,80, κατά το ποσό των ευρώ 27.292.132,77, η οποία πραγματοποιήθηκε με τη μείωση της ονομαστικής αξίας των υφισταμένων 129.962.537 μετοχών της Εταιρείας κατά το ποσό των ευρώ 0,21 ανά μετοχή, το οποίο διανεμήθηκε ως επιστροφή κεφαλαίου στους δικαιούχους μετόχους. Ως ημερομηνία έναρξης καταβολής της επιστροφής κεφαλαίου ορίστηκε η 17.09.2012.

Στις 8/9/2012 δεν υποβλήθηκε από δικαιούχους ομολογιούχους του μετατρέψιμου ομολογιακού δανείου που είχε εκδοθεί στις 8/9/2006, καμία αίτηση-δήλωση άσκησης του δικαιώματος μετατροπής.

Στις 8/3/2013 υποβλήθηκαν από δικαιούχους ομολογιούχους του μετατρέψιμου ομολογιακού δανείου που είχε εκδοθεί στις 8/9/2006, 9 αιτήσεις-δηλώσεις άσκησης του δικαιώματος μετατροπής συνολικά 14.516 ομολογιών, οι οποίες μετατράπηκαν σε συνολικά 32.139 νέες κοινές ονομαστικές μετοχές της Εταιρείας με δικαίωμα ψήφου, ονομαστικής αξίας € 1,19 η κάθε μία. Οι νέες μετοχές ξεκίνησαν να διαπραγματεύονται στις 17 Απριλίου 2013.

Μετά τις ανωτέρω μεταβολές το συνολικό ολοσχερώς καταβεβλημένο μετοχικό κεφάλαιο της εταιρείας ανέρχεται στο ποσό των € 154.693.664,44, διαιρούμενο σε 129.994.676 κοινές ονομαστικές μετοχές, ονομαστικής αξίας € 1,19 η κάθε μία

Δεν είχαν μετατραπεί μέχρι την 30/06/2013 74.226 ομολογίες.

ΕΞΕΛΙΞΗ ΜΕΤΟΧΙΚΟΥ ΚΕΦΑΛΑΙΟΥ ΑΠΟ 01/07/2012-30/06/2013								
Ημερ/νία Γ.Σ.	Αριθμός ΦΕΚ	Ονομ/κή Αξία Μετοχών	Με Μετατροπή Ομολογιών	Με κεφ/ση αποθεματικών	Επιστροφή κεφαλαίου στους μετόχους	Αριθμός Νέων Μετοχών	Συνολικός Αριθμός Μετοχών	Μετοχικό Κεφάλαιο μετά τις αυξήσεις ΜΚ
		1,40					129.962.537	181.947.552
25.07.2012 Απόφαση Γ.Σ.	ΦΕΚ 9138 31/08/2012	1,19	-	-	(27.292.133)	-	129.962.537	154.655.419
12.03.2013 Απόφαση Δ.Σ.	ΦΕΚ 2054 05/04/2013	1,19	14.516	-	-	32.139	129.994.676	154.693.664

5.19.2 Λοιπά αποθεματικά

Η ανάλυση των λοιπών αποθεματικών έχει ως εξής:

Ο ΟΜΙΛΟΣ- Η ΕΤΑΙΡΕΙΑ

(ποσά σε ευρώ)

	Τακτικό αποθεματικό	Αποθεματικά Εύλογης Αξίας	Αφορολόγητα αποθεματικά	Έκτακτα αποθεματικά	Ειδικά αποθεματικά	Λοιπά αποθεματικά	Σύνολο
Υπόλοιπο την 1^η Ιουλίου 2011	20.652.020	-	1.797.944	108.785.110	14.230	217	131.249.520
Μεταβολές κατά την διάρκεια της χρήσης	3.878.524	-	-	59.123.710	-	(21)	63.002.213
Υπόλοιπο την 30^η Ιουνίου 2012	24.530.543	-	1.797.944	167.908.820	14.230	196	194.251.732
Μεταβολές κατά την διάρκεια της χρήσης	3.877.140	(643.003)	-	70.179.770	-	(32)	73.413.875
Υπόλοιπο την 30^η Ιουνίου 2013	28.407.683	(643.003)	1.797.944	238.088.590	14.230	164	267.665.608

5.20 Υποχρεώσεις παροχών προσωπικού λόγω εξόδου από την υπηρεσία

Τα κονδύλια που αναφέρονται στους πίνακες που ακολουθούν υπολογίζονται με βάση τις οικονομικές και αναλογιστικές παραδοχές και καθορίζονται χρησιμοποιώντας την αναλογιστική μέθοδο αποτίμησης των εκτιμώμενων μονάδων υποχρέωσης (Projected Unit Credit Method). Σύμφωνα με τη μέθοδο αυτή, οι παροχές που αντιστοιχούν στην ολοκληρωμένη υπηρεσία κατά την ημερομηνία αποτίμησης αντιμετωπίζονται ξεχωριστά από τις αναμενόμενες παροχές κατά το έτος μετά την ημερομηνία αποτίμησης (μελλοντική υπηρεσία). Στους υπολογισμούς λαμβάνονται υπόψη τα ποσά της αποζημίωσης συνταξιοδότησης που προβλέπονται από τον νόμο 2112/20 και τα δεδομένα σχετικά με τους ενεργούς εργαζομένους κατά τον Ιούνιο 2013.

Για τους υπολογισμούς, χρειάστηκε να κάνουμε υποθέσεις για τα στοιχεία εκείνα που επηρεάζουν τα αποτελέσματα της εκτίμησης, όπως το επιτόκιο προεξόφλησης και η μελλοντική αύξηση αποδοχών. Αυτές οι υποθέσεις διαμορφώθηκαν σύμφωνα με το IAS 19 και μετά από σύμφωνη εκτίμηση της διοίκησης της Εταιρείας.

Η συγκεκριμένη υποχρέωση για την 30/6/2013 αναλύεται ως εξής:

Ποσά σε €	Ο ΟΜΙΛΟΣ	Η ΕΤΑΙΡΕΙΑ
Υπόλοιπο την 30η Ιουνίου 2011	3.573.286	3.567.358
Πρόσθετες προβλέψεις χρήσης	997.545	992.512
Χρησιμοποιηθείσες προβλέψεις χρήσης	(611.989)	(611.225)
Υπόλοιπο την 30η Ιουνίου 2012	3.958.842	3.948.645
Πρόσθετες προβλέψεις χρήσης	329.013	324.385
Χρησιμοποιηθείσες προβλέψεις χρήσης	(390.916)	(390.916)
Υπόλοιπο την 30η Ιουνίου 2013	3.896.939	3.882.114

Για την 30 Ιουνίου των ετών 2013 και 2012 η υποχρέωση αναλύεται ως εξής:

Ποσά σε €	Ο ΟΜΙΛΟΣ		Η ΕΤΑΙΡΕΙΑ	
	30/6/2013	30/6/2012	30/6/2013	30/6/2012
Παρούσα αξία μη χρηματοδοτούμενων υποχρεώσεων	3.960.972	4.536.628	3.945.882	4.527.679
Εύλογη αξία περιουσιακών στοιχείων προγράμματος	-	-	-	-
	3.960.972	4.536.628	3.945.882	4.527.679
Μη αναγνωρισμένα αναλογιστικά κέρδη / (ζημιές)	(64.033)	(577.786)	(63.768)	(579.034)
Μη αναγνωρισμένο κόστος προϋπηρεσίας	-	-	-	-
Καθαρή υποχρέωση αναγνωρισμένη στην κατάσταση οικονομικής θέσης	3.896.939	3.958.842	3.882.114	3.948.645
Ποσά αναγνωρισμένα στο λογαριασμό αποτελεσμάτων				
Κόστος τρέχουσας απασχόλησης	511.634	377.697	508.770	374.768
Τόκος στην υποχρέωση	179.631	156.629	179.121	156.255
Αναγνώριση αναλογιστικής ζημιάς / (κέρδους)	7.820	1.730	6.566	-
Έσοδο περικοπών	(668.754)	-	(668.754)	-
Κανονικό έξοδο στο λογαριασμό αποτελεσμάτων	30.331	536.056	25.703	531.023
Κόστος επιπλέον παροχών	298.682	461.489	298.682	461.489
Άλλο έξοδο / (έσοδο)	-	-	-	-
Συνολικό έξοδο στον λογαριασμό αποτελεσμάτων	329.013	997.545	324.385	992.512
Μεταβολές στην καθαρή υποχρέωση αναγνωρισμένη στην κατάσταση οικονομικής θέσης				
Καθαρή υποχρέωση κατά την έναρξη της χρήσης	3.958.842	3.573.286	3.948.645	3.567.358
Εισφορές εργοδότη	-	-	-	-
Παροχές που πληρώθηκαν από τον εργοδότη	(390.916)	(611.989)	(390.916)	(611.225)
Σύνολο δαπάνης που αναγνωρίστηκε στο λογαριασμό αποτελεσμάτων	329.013	997.545	324.385	992.512
Καθαρή υποχρέωση στο τέλος της χρήσης	3.896.939	3.958.842	3.882.114	3.948.645
Μεταβολή στη παρούσα αξία της υποχρέωσης				
Παρούσα αξία υποχρέωσης στην αρχή της χρήσης	4.527.679	3.249.171	4.527.679	3.249.171
Κόστος τρέχουσας απασχόλησης	511.634	377.697	508.770	374.768
Κόστος τόκου	179.631	156.629	179.121	156.255
Εισφορές εργαζομένων	-	-	-	-
Παροχές που πληρώθηκαν από τον εργοδότη	(390.916)	(611.225)	(390.916)	(611.225)
Έξοδα	-	-	-	-
Επιπλέον πληρωμές ή έξοδα / (έσοδα)	288.073	473.542	288.073	473.542
Κόστος προϋπηρεσίας κατά την χρήση	(668.754)	-	(668.754)	-
Αναλογιστική ζημιά / (κέρδος)	(496.837)	886.898	(498.091)	885.168
Παρούσα αξία υποχρέωσης στο τέλος της χρήσης	3.950.510	4.532.712	3.945.882	4.527.679

Οι αντίστοιχες επιβαρύνσεις στην κατάσταση αποτελεσμάτων για την χρήση 01/07/2012 - 30/06/2013:

Ποσά σε €	Ο ΟΜΙΛΟΣ		Η ΕΤΑΙΡΕΙΑ	
	30/6/2013	30/6/2012	30/6/2013	30/6/2012
Λογαριασμός χρήσης της περιόδου				
Κόστος τρέχουσας απασχόλησης	511.634	377.697	508.770	374.768
Τόκος στην υποχρέωση	179.631	156.629	179.121	156.255
Αναγνώριση αναλογιστικής ζημιάς /(κέρδους)	7.820	1.730	6.566	-
Έσοδο περικοπών	(668.754)	-	(668.754)	-
Κόστος επιπλέον παροχών	298.682	461.489	298.682	461.489
Άλλο έξοδο / (έσοδο)	-	-	-	-
Συνολικό έξοδο στον λογαριασμό αποτελεσμάτων	329.013	997.545	324.385	992.512

Οι κύριες αναλογιστικές παραδοχές που χρησιμοποιήθηκαν έχουν ως εξής:

	30/6/2013	30/6/2012
Επιτόκιο προεξόφλησης	3,84%	4,00%
Πληθωρισμός	2,00%	2,50%
Αυξήσεις αποδοχών	2,00%	2,50%

Η θυγατρική Jumbo Trading Ltd δεν έχει σχηματίσει πρόβλεψη διότι έχει ένα σχέδιο καθορισμένων συνεισφορών, το Ταμείο Πρόνοιας Υπαλλήλων Jumbo Trading Ltd, που χρηματοδοτείται ξεχωριστά και ετοιμάζει δικές του οικονομικές καταστάσεις από το οποίο οι υπάλληλοι δικαιούνται πληρωμή ορισμένων ωφελημάτων κατά την αφυπηρέτηση ή πρόωρο τερματισμό των υπηρεσιών τους.

Οι παροχές προς το προσωπικό σε επίπεδο Ομίλου και Εταιρείας αναλύονται ως ακολούθως:

Ποσά σε €	Ο ΟΜΙΛΟΣ		Η ΕΤΑΙΡΕΙΑ	
	30/6/2013	30/6/2012	30/6/2013	30/6/2012
Μισθοί, ημερομίσθια, επιδόματα, έξοδα κοινωνικής ασφάλισης	71.452.834	73.389.645	63.243.073	65.595.432
Αποζημιώσεις τερματισμού υπηρεσίας	390.916	611.225	390.916	611.225
Λοιπές παροχές σε εργαζομένους	401.117	469.508	395.512	461.983
Πρόβλεψη αποζημίωσης προσωπικού εξόδου από την υπηρεσία λόγω συνταξιοδότησης	4.628	229.301	-	225.032
Σύνολο	72.249.495	74.699.679	64.029.501	66.893.672

Το σύνολο των παραπάνω εξόδων περιλαμβάνεται στα έξοδα διάθεσης /διοίκησης στη κατάσταση αποτελεσμάτων.

Για τη χρήση 2012/2013 προεγκρίθηκαν για τα πέντε (5) μέλη του Διοικητικού Συμβουλίου που δεν συνδέονται με σχέση εξαρτημένης εργασίας με την Εταιρεία, ομόφωνα από την ετήσια τακτική γενική συνέλευση των μετόχων που έλαβε χώρα στις 01.11.2012 μικτές αμοιβές ποσού € 787.900,00 το οποίο και καταβλήθηκε.

Τα λοιπά μέλη του Διοικητικού Συμβουλίου και συγκεκριμένα η Διευθύνουσα Σύμβουλος και ο Αντιπρόεδρος και νομικός σύμβουλος της Εταιρείας έχοντας σύμβαση εξαρτημένης εργασίας (μισθωτοί) αμείβονται για τις υπηρεσίες τους αυτές με μηνιαίες αποδοχές, οι οποίες περιλαμβάνονται στα έξοδα διοίκησης της Εταιρείας. Το σύνολο των αποδοχών για τους ανωτέρω πλέον των εργοδοτικών εισφορών που αντιστοιχούν, κατά την χρήση 01/07/2012-30/06/2013 ανήλθε στο ποσό των € 586.141 με κατώτερες μηνιαίες αποδοχές € 10.720 και ανώτερες μηνιαίες αποδοχές € 18.047.

Σε ότι αφορά τις θυγατρικές εταιρείες οι αμοιβές μελών Διοικητικών Συμβουλίων και αμοιβές διευθυντικών στελεχών για την χρήση 1/07/2012-30/06/2013 ανήλθαν σε ποσό € 500.840 και περιλαμβάνονται στα έξοδα διοίκησης των εταιρειών.

Δεν έχουν χορηγηθεί δάνεια σε μέλη του Δ.Σ. ή σε λοιπά διευθυντικά στελέχη του Ομίλου (και τις οικογένειές τους) και δεν υπάρχουν απαιτήσεις και υποχρεώσεις σε μέλη του Δ.Σ. ή σε λοιπά διευθυντικά στελέχη του Ομίλου και στις οικογένειές τους.

5.21 Δανειακές υποχρεώσεις

Οι μακροπρόθεσμες δανειακές υποχρεώσεις του Ομίλου αναλύονται ως εξής:

Δανεισμός Ποσά σε €	Ο ΟΜΙΛΟΣ		Η ΕΤΑΙΡΕΙΑ	
	30/6/2013	30/6/2012	30/6/2013	30/6/2012
Μακροπρόθεσμος δανεισμός				
Ομολογιακό δάνειο μετατρέψιμο σε μετοχές	-	1.181.331	-	1.181.331
Ομολογιακό δάνειο μη μετατρέψιμο σε μετοχές	-	145.599.438	-	145.599.438
Λοιπά τραπεζικά δάνεια	-	666.448	-	-
Υποχρεώσεις χρηματοδοτικών μισθώσεων	1.383.584	4.601.066	1.383.584	4.601.066
Σύνολο	1.383.584	152.048.283	1.383.584	151.381.835

5.22 Μακροπρόθεσμα δάνεια

Οι λήξεις των μακροπρόθεσμων δανείων αναλύονται ως εξής:

Ποσά σε €	Ο ΟΜΙΛΟΣ		Η ΕΤΑΙΡΕΙΑ	
	30/6/2013	30/6/2012	30/06/2013	30/06/2012
Από 1 μέχρι 2 έτη	-	3.026.532	-	1.181.331
Από 2 μέχρι 5 έτη	-	145.544.226	-	145.599.438
Μετά από 5 έτη	-	-	-	-
	-	148.570.758	-	146.780.769

5.23 Χρηματοδοτικές μισθώσεις

Οι υποχρεώσεις από χρηματοδοτικές μισθώσεις αναλύονται ως εξής:

Ποσά σε €	Ο ΟΜΙΛΟΣ		Η ΕΤΑΙΡΕΙΑ	
	30/06/2013	30/06/2012	30/06/2013	30/06/2012
Μέχρι 1 έτος	361.987	800.207	361.987	800.207
Από 1 μέχρι 5 έτη	1.393.199	3.554.742	1.393.199	3.554.742
Μετά από 5 έτη	-	1.304.004	-	1.304.004
	1.755.187	5.658.953	1.755.187	5.658.953
Μελλοντικές χρεώσεις χρηματοδοτικών μισθώσεων	(37.001)	(350.785)	(37.001)	(350.785)
Παρούσα αξία υποχρεώσεων χρηματοδοτικών μισθώσεων	1.718.186	5.308.168	1.718.186	5.308.168
Η παρούσα αξία των υποχρεώσεων χρηματοδοτικών μισθώσεων είναι:				
Ποσά σε €				
Μέχρι 1 έτος	334.603	707.102	334.603	707.102
Από 1 μέχρι 5 έτη	1.383.584	3.341.330	1.383.584	3.341.330
Μετά από 5 έτη	-	1.259.736	-	1.259.736
	1.718.186	5.308.168	1.718.186	5.308.168

Κατά την κλειόμενη χρήση η Εταιρεία προέβει σε πρόωρη λήξη των χρηματοδοτικών μισθώσεων για το ακίνητο στην Πυλαία της Θεσσαλονίκης όπου χρησιμοποιείται ως κατάστημα καθώς και των μεταφορικών μέσων με πολύ ευνοϊκούς όρους.

Δεν υπάρχουν ενδεχόμενα μισθώματα τα οποία αναγνωρίστηκαν ως δαπάνη στην διάρκεια της χρήσης.

5.24 Βραχυπρόθεσμες δανειακές υποχρεώσεις/Μακροπρόθεσμες υποχρεώσεις πληρωτέες την επόμενη χρήση

Η ανάλυση τους έχει ως εξής:

Ποσά σε €	Ο ΟΜΙΛΟΣ		Η ΕΤΑΙΡΕΙΑ	
	30/06/2013	30/6/2012	30/6/2013	30/6/2012
Μακρ/σμες υποχρεώσεις πληρωτέες την επόμενη χρήση				
Ομολογιακό Δάνειο μετατρέψιμο σε μετοχές	1.041.915	-	1.041.915	
Ομολογιακό Δάνειο μη μετατρέψιμο σε μετοχές	145.749.060	-	145.749.060	
Λοιπά τραπεζικά δάνεια-πληρωτέα στην επόμενη χρήση	847.132	1.198.928	-	-
Υποχρεώσεις χρηματοδοτικών μισθώσεων πληρωτέες στην επόμενη χρήση	334.602	707.102	334.602	707.102
Σύνολο	147.972.709	1.906.030	147.125.577	707.102

Ομολογιακό Δάνειο Μετατρέψιμο σε μετοχές

Η Β' Επαναληπτική Έκτακτη Γενική Συνέλευση των μετόχων της Εταιρίας της 7/6/2006 είχε εγκρίνει την έκδοση Ομολογιακού Δανείου Μετατρέψιμου σε κοινές ονομαστικές με δικαίωμα ψήφου μετοχές, με δικαίωμα προτίμησης των παλαιών μετόχων ύψους έως € 42.432.150,00 (περαιτέρω «Δάνειο»).

Στις 8/9/2012 δεν υποβλήθηκε από δικαιούχους ομολογιούχους του μετατρέψιμου ομολογιακού δανείου που είχε εκδοθεί στις 8/9/2006, καμία αίτηση-δήλωση άσκησης του δικαιώματος μετατροπής.

Στις 8/3/2013 υποβλήθηκαν από δικαιούχους ομολογιούχους του μετατρέψιμου ομολογιακού δανείου που είχε εκδοθεί στις 8/9/2006, 9 αιτήσεις-δηλώσεις άσκησης του δικαιώματος μετατροπής συνολικά 14.516 ομολογιών, οι οποίες μετατράπηκαν σε συνολικά 32.139 νέες κοινές ονομαστικές μετοχές της Εταιρίας με δικαίωμα ψήφου, ονομαστικής αξίας € 1,19 η κάθε μία.

Μέχρι τις 30/06/2013 δεν έχουν μετατραπεί 74.226 ομολογίες ονομαστικής αξίας € 10,00 ανά ομολογία.

Το ανωτέρω Ομολογιακό Δάνειο Μετατρέψιμο σε μετοχές έληξε την 8.9.2013. Με βάση τους όρους του λήξαντος Μετατρέψιμου Ομολογιακού Δανείου της εταιρίας, την 8.9.2013, αιτήθηκαν μετατροπή 67.492 ομολογίες, ονομαστικής αξίας και τιμής διάθεσης ποσού € 10,00 η κάθε μία, οι οποίες μετατράπηκαν σε 149.441 νέες κοινές ονομαστικές μετοχές της εταιρίας, ονομαστικής αξίας € 1,19 η κάθε μία, οι οποίες θα παραδοθούν στους δικαιούχους ομολογιούχους σύμφωνα με την ισχύουσα διαδικασία.

Κοινό Ομολογιακό δάνειο μη μετατρέψιμο σε μετοχές

Η Εταιρία μέχρι το τέλος της χρήσης που έληξε στις 30.06.2010 είχε εκταμιεύσει ολόκληρο το ποσό του Κοινού Ομολογιακού Δανείου ποσού € 145εκ. Το κεφάλαιο του Δανείου θα εξοφληθεί από τον Εκδότη εφάπαξ κατά την 24η Μαΐου του 2014.

Λοιπά τραπεζικά δάνεια-πληρωτέα στην επόμενη χρήση

Τα λοιπά τραπεζικά δάνεια πληρωτέα την επόμενη χρήση αφορούν δάνεια της θυγατρικής Εταιρίας JUMBO TRADING LTD. Τα δάνεια αυτά είναι αποπληρωτέα σε μηνιαίες δόσεις μέχρι τον Απρίλιο του 2014.

Τα δάνεια αυτά είναι εξασφαλισμένα ως εξής:

- i. Με υποθήκη για € 6.834.406 επί της ιδιόκτητης γης της JUMBO TRADING LTD στην Λεμεσό. (Σημείωση 5.8 δ)

Η JUMBO TRADING LTD έχει τις ακόλουθες αχρησιμοποίητες χρηματικές διευκολύνσεις:
Ποσά σε €

	30/6/2013	30/6/2012
Κυμαινόμενο επιτόκιο		
Λήξη πέραν του ενός έτους	841.742	900.000

Τα μεσοσταθμικά πραγματικά επιτόκια για τον Όμιλο κατά την ημερομηνία της κατάστασης οικονομικής θέσης ήταν 3,42%-3,66% (3,42%-4,00% την προηγούμενη χρήση).

Η λογιστική αξία των παραπάνω δανείων δεν διαφέρει σημαντικά από την εύλογη αξία τους

5.25 Λοιπές μακροπρόθεσμες υποχρεώσεις

Οι Ληφθείσες εγγυήσεις του Ομίλου αναλύονται ως εξής:

(ποσά σε ευρώ)	ΟΜΙΛΟΣ	ΕΤΑΙΡΕΙΑ	ΟΜΙΛΟΣ	ΕΤΑΙΡΕΙΑ
	30/6/2013	30/6/2013	30/6/2012	30/6/2012
Λοιπές Μακροπρόθεσμες Υποχρεώσεις				
Επιταγές μακράς λήξεως				
Υπόλοιπο αρχής χρήσεως	82.000	82.000	-	-
Προσθήκες	-	-	82.000	82.000
Μειώσεις	(82.000)	(82.000)	-	-
Σύνολο επιταγές	-	-	82.000	82.000
Ληφθείσες εγγυήσεις				
Υπόλοιπο αρχής χρήσεως	214.305	11.859	12.795	12.795
Προσθήκες	723	723	202.544	98
Μειώσεις	(205.480)	(3.034)	(1.034)	(1.034)
Σύνολο εγγυήσεις	9.548	9.548	214.305	11.859
Γενικό σύνολο	9.548	9.548	296.305	93.859

5.26 Αναβαλλόμενες φορολογικές υποχρεώσεις

Οι αναβαλλόμενες φορολογικές υποχρεώσεις όπως προκύπτουν από τις προσωρινές φορολογικές διαφορές έχουν ως εξής:

Ποσά σε €	Ο ΟΜΙΛΟΣ			
	30/06/2013		30/06/2012	
	Απαίτηση	Υποχρέωση	Απαίτηση	Υποχρέωση
Μη Κυκλοφοριακά Στοιχεία				
Ενσώματες Ακίνητοποιήσεις	-	8.843.200	-	6.604.714
Ενσώματες Ακίνητοποιήσεις από χρηματοδοτικές μισθώσεις	-	2.477	-	438.321
Λοιπά μη κυκλοφορούντα στοιχεία (διαθέσιμα προς πώληση χρηματοοικονομικά μέσα)	119.234	-	-	-
Κυκλοφοριακά Στοιχεία				
Χρηματοοικονομικά στοιχεία σε εύλογη αξία αποτελεσμάτων- Αξιόγραφα για εμπορικούς σκοπούς	-	128.826	-	-
Ίδια Κεφάλαια				
Αναβαλλόμενος φόρος εξόδων αύξησης μετοχικού κεφαλαίου	142.600	-	141.571	-
Τακτοποίηση αναβαλλόμενου φόρου αποθεματικών μετατροπής ομολογιακού δανείου	-	51	-	69

Μακροπρόθεσμες Υποχρεώσεις

Προβλέψεις	6.581	-	10.116	-
Παροχές σε εργαζομένους	1.015.265	-	790.901	-
Μακροπρόθεσμα δάνεια	-	(85.140)	-	(37.239)
Συμφηφισμός	-	-	-	-
Σύνολο	1.283.680	8.889.414	942.588	7.005.865
Αναβαλλόμενη φορολογική υποχρέωση		7.605.734		6.063.277

Για την Εταιρεία τα αντίστοιχα κονδύλια αναλύονται ως ακολούθως:

Ποσά σε €	Η ΕΤΑΙΡΕΙΑ			
	30/06/2013		30/06/2012	
	Απαιτηση	Υποχρέωση	Απαιτηση	Υποχρέωση
Μη Κυκλοφοριακά Στοιχεία				
Ενσώματες Ακίνητοποιήσεις	-	8.827.989	-	6.587.513
Ενσώματες Ακίνητοποιήσεις από χρηματοδοτικές μισθώσεις	-	2.477	-	438.321
Λοιπά μη κυκλοφορούντα στοιχεία (διαθέσιμα προς πώληση χρηματοοικονομικά μέσα)	119.234	-	-	-
Κυκλοφοριακά Στοιχεία				
Χρηματοοικονομικά στοιχεία σε εύλογη αξία αποτελεσμάτων- Αξιόγραφα για εμπορικούς σκοπούς	-	128.826	-	-
Ίδια Κεφάλαια				
Αναβαλλόμενος φόρος εξόδων αύξησης μετοχικού κεφαλαίου	142.600	-	141.571	-
Τακτοποίηση αναβαλλόμενου φόρου αποθεματικών μετατροπής ομολογιακού δανείου	-	51	-	69
Μακροπρόθεσμες Υποχρεώσεις				
Προβλέψεις	-	916	-	843
Παροχές σε εργαζομένους	1.009.350	-	789.729	-
Μακροπρόθεσμα δάνεια	-	(85.140)	-	(37.239)
Συμφηφισμός	-	-	-	-
Σύνολο	1.271.184	8.875.119	931.300	6.989.507
Αναβαλλόμενη φορολογική υποχρέωση		7.603.935		6.058.207

5.27 Προβλέψεις

Οι προβλέψεις που αφορούν τον Όμιλο και την Εταιρεία αναγνωρίζονται εφ' όσον υπάρχουν παρούσες νομικές ή τεκμαρτές υποχρεώσεις ως συνέπεια παλαιότερων γεγονότων, εφ' όσον υπάρχει πιθανότητα εκκαθάρισης τους μέσω εκρών πόρων, και εφ' όσον η υποχρέωση του ποσού μπορεί να υπολογιστεί αξιόπιστα. Οι προβλέψεις αφορούν ενδεχόμενες φορολογικές υποχρεώσεις ανέλεγκτων φορολογικά χρήσεων, εκκρεμείς δικαστικές υποθέσεις για τις οποίες η Εταιρεία είναι πιθανό ότι δε θα δικαιωθεί.

Η ανάλυσή τους έχει ως εξής:

ΟΜΙΛΟΣ-ΕΤΑΙΡΕΙΑ			
	Προβλέψεις ενδεχόμενων φορολογικών υποχρεώσεων για ανέλεγκτες φορολογικά χρήσεις	Προβλέψεις για δικαστικές υποθέσεις	Σύνολο Ομίλου & Εταιρείας
Ποσά σε €			
Υπόλοιπο την 30η Ιουνίου 2011	146.708	20.050	166.758
Πρόσθετες προβλέψεις χρήσεως	-	-	-
Χρησιμοποιηθείσες προβλέψεις χρήσεως	-	-	-
Υπόλοιπο την 30η Ιουνίου 2012	146.708	20.050	166.758
Πρόσθετες προβλέψεις χρήσεως	-	-	-
Χρησιμοποιηθείσες προβλέψεις χρήσεως	-	-	-
Υπόλοιπο την 30η Ιουνίου 2013	146.708	20.050	166.758

5.28 Προμηθευτές και οι λοιπές υποχρεώσεις

Το υπόλοιπο του κονδυλίου αναλύεται ως εξής:

	Ο ΟΜΙΛΟΣ		Η ΕΤΑΙΡΕΙΑ	
	30/06/2013	30/06/2012	30/06/2013	30/06/2012
Προμηθευτές και λοιπές υποχρεώσεις				
Ποσά σε €				
Προμηθευτές	17.695.891	20.205.242	17.461.589	20.135.159
Γραμμάτια Πληρωτέα & υποσχετικές	600.513	855.213	600.513	855.213
Επιταγές Πληρωτέες	33.420.214	34.249.939	33.420.214	34.249.939
Προκαταβολές πελατών	653.889	675.016	653.889	675.016
Σύνολο	52.370.507	55.985.410	52.136.205	55.915.327

5.29 Τρέχουσες φορολογικές υποχρεώσεις

Η ανάλυση των φορολογικών υποχρεώσεων έχει ως εξής:

Ποσά σε €	Ο ΟΜΙΛΟΣ		Η ΕΤΑΙΡΕΙΑ	
	30/06/2013	30/06/2012	30/06/2013	30/06/2012
Τρέχουσες Φορολογικές Υποχρεώσεις				
Έξοδο φόρου που αναλογεί στην χρήση	17.854.216	19.954.397	17.593.627	18.838.789
Υποχρεώσεις από Φόρους	3.844.890	1.846.536	1.872.954	44.115
Σύνολο	21.699.106	21.800.933	19.466.581	18.882.904

Το έξοδο του φόρου που αναλογεί στη χρήση δεν περιλαμβάνει τον αναβαλλόμενο φόρο.

5.30 Λοιπές βραχυπρόθεσμες υποχρεώσεις

Οι λοιπές βραχυπρόθεσμες υποχρεώσεις αναλύονται ως εξής:

Λοιπές βραχυπρόθεσμες υποχρεώσεις	Ο ΟΜΙΛΟΣ		Η ΕΤΑΙΡΕΙΑ	
	30/06/2013	30/06/2012	30/06/2013	30/06/2012
Ποσά σε €				
Προμηθευτές παγίων	6.178.698	8.147.150	5.035.784	6.113.029
Αποδοχές προσωπικού πληρωτέες	2.208.234	2.228.182	1.891.247	1.894.752
Πιστωτές Διάφοροι	4.186.146	5.111.152	3.946.722	4.781.041
Ασφαλιστικοί οργανισμοί	2.469.188	2.354.782	2.321.872	2.243.809
Τοκομερίδια πληρωτέα	31.693	32.236	31.693	32.236
Μερίσματα πληρωτέα	55.565	55.134	55.565	55.134
Δεδουλευμένα έξοδα	3.761.677	2.995.260	3.477.223	2.723.793
Λοιπές υποχρεώσεις	889.068	623.943	75.540	75.540
Σύνολο	19.780.269	21.547.839	16.835.646	17.919.334

5.31 Ταμειακές ροές από λειτουργικές δραστηριότητες

Ποσά σε €	Ο ΟΜΙΛΟΣ		Η ΕΤΑΙΡΕΙΑ	
	30/06/2013	30/06/2012	30/06/2013	30/06/2012
Ταμειακές ροές από λειτουργικές δραστηριότητες				
Κέρδη χρήσης προ φόρων	95.703.594	119.465.601	93.213.799	96.956.094
Προσαρμογές για:				
Αποσβέσεις ενσώματων παγίων στοιχείων	18.861.357	17.413.978	14.229.898	13.365.134
Προβλέψεις για αποζημίωση προσωπικού λόγω συνταξιοδότησης (καθαρό ποσό) (Κέρδη)/ ζημιές από πώληση ενσώματων παγίων στοιχείων	(61.902)	385.555	(66.531)	381.287
Τόκοι και συναφή έσοδα	(73.908)	(12.979)	(73.908)	(12.979)
Χρεωστικοί τόκοι και συναφή έξοδα	(10.052.453)	(8.489.165)	(3.438.876)	(6.785.082)
Έσοδα από ασφαλιστική Εταιρεία	5.949.554	6.045.149	5.801.071	5.862.195
Λοιπές Συναλλαγματικές Διαφορές	-	(2.100.000)	-	-
	(3.524)	(4.214)	(3.524)	(4.214)
Λειτουργικό κέρδος προ μεταβολών του κεφαλαίου κίνησης	110.322.718	132.703.925	109.661.929	109.762.435
Μεταβολές Κεφαλαίου κίνησης				
(Αύξηση) / μείωση αποθεμάτων	4.456.766	(6.033.145)	3.426.689	(7.063.332)
(Αύξηση) / μείωση απαιτήσεων	(1.128.417)	15.467.656	8.523.608	8.223.146
(Αύξηση) / μείωση λοιπών λογαριασμών κυκλοφορούντος ενεργητικού	(1.702.322)	2.224.371	(1.754.944)	(181.445)
Βραχυπρόθεσμες δεσμευμένες τραπεζικές καταθέσεις	(14.277.976)	-	-	-
Μη βραχυπρόθεσμες δεσμευμένες τραπεζικές καταθέσεις	(7.138.988)	-	-	-
Αύξηση/ (μείωση) υποχρεώσεων (πλην τραπεζών)	(6.638.219)	(3.132.532)	(7.246.083)	(4.653.156)
Άλλα	(1.191.857)	(10.742.457)	(1.191.858)	(742.458)
	(27.621.013)	(2.216.107)	1.757.412	(4.417.245)
Ταμειακές εισροές από λειτουργικές δραστηριότητες	82.701.705	130.487.818	111.419.341	105.345.190

5.32 Δεσμεύσεις και ενδεχόμενες υποχρεώσεις

Οι δεσμεύσεις αφορούν κυρίως λειτουργικές μισθώσεις καταστημάτων, αποθηκών και μεταφορικών μέσων οι οποίες λήγουν σε διάφορες ημερομηνίες. Τα ελάχιστα μελλοντικά πληρωτέα μισθώματα ενοικίασης βάσει μη ακυρώσιμων συμβολαίων λειτουργικής μίσθωσης αναλύονται ως εξής:

Ποσά σε €	Ο ΟΜΙΛΟΣ		Η ΕΤΑΙΡΕΙΑ	
	30/6/2013	30/6/2012	30/6/2013	30/6/2012
Μέχρι 1 έτος	11.254.788	10.563.945	10.029.044	9.766.089
Από 1 μέχρι 5 έτη	47.608.582	46.402.796	41.802.633	43.211.372
Μετά από 5 έτη	74.417.330	70.399.084	50.501.355	55.288.008
	133.280.700	127.365.825	102.333.032	108.265.469

Ο Όμιλος κατά την κλειόμενη χρήση έχει χορηγήσει εγγυητικές επιστολές σε τρίτους για εξασφάλιση υποχρεώσεων ποσού € 20χιλ. Το ποσό αφορά την Εταιρεία.

Σε παράρτημα μη-ακυρώσιμης σύμβασης μίσθωσης για ενοικίαση ακίνητης περιουσίας, η οποία αρχικά λήγει στις 28 Μαΐου 2023 και παρατείνεται μέχρι τις 28 Μαΐου 2035, αναφέρεται ότι η Jumbo EC. B θα είναι υποχρεωμένη να αγοράσει το μισθωμένο κατάστημα και την ιδιοκτησία επί της οποίας το κατάστημα είναι κατασκευασμένο για ένα συνολικό ποσό ύψους EUR 13.500.000 χωρίς ΦΠΑ, σε περίπτωση που κατά τη διάρκεια της ενοικίασης ο κ. Απόστολος Βακάκης παύσει να είναι εκτελεστικό μέλος στο Διοικητικό Συμβούλιο της Jumbo Α.Ε.

Από το σύνολο των € 13.500.000 η Jumbo Trading είναι εγγυητής για το ποσό των € 10.125.000.

Επίσης, η Jumbo Trading Limited, στην Κύπρο είναι συνοφειλέτης και υπεύθυνη από κοινού με την Εταιρεία για όλες τις υποχρεώσεις, που απορρέουν από το συμβόλαιο ενοικίασης και όλα τα συνημμένα σε αυτό.

5.33 Ενδεχόμενες απαιτήσεις – υποχρεώσεις

Οι ανέλεγκτες φορολογικά χρήσεις για τον Όμιλο την 30.06.2013 έχει ως εξής:

Εταιρεία	Ανέλεγκτες Φορολογικά Χρήσεις
JUMBO Α.Ε.Ε.	01.07.2009-30.06.2010 01.07.2010-30.06.2011 01.07.2011-30.06.2012 01.07.2012-30.06.2013
JUMBO TRADING LTD	01.01.2010-30.06.2010 01.07.2010-30.06.2011 01.07.2011-30.06.2012 01.07.2012-30.06.2013
JUMBO EC.B LTD	01.01.2007-31.12.2007 01.01.2008-31.12.2008 01.01.2009-31.12.2009 01.01.2010-31.12.2010 01.01.2011-31.12.2011 01.01.2012-31.12.2012
JUMBO EC.R S.R.L	01.08.2006-31.12.2006 01.01.2007-31.12.2007 01.01.2008-31.12.2008 01.01.2009-31.12.2009 01.01.2010-31.12.2010 01.01.2011-31.12.2011 01.01.2012-31.12.2012
ASPETTO LTD	01.08.2006-31.12.2006 01.01.2007-31.12.2007 01.01.2008-31.12.2008 01.01.2009-31.12.2009 01.01.2010-31.12.2010 01.01.2011-31.12.2011 01.01.2012-31.12.2012

WESTLOOK SRL	01.10.2006-31.12.2006
	01.01.2007-31.12.2007
	01.01.2008-31.12.2008
	01.01.2009-31.12.2009
	01.01.2010-31.12.2010
	01.01.2011-31.12.2011
	01.01.2012-31.12.2012

Η Εταιρεία έχει ελεγχθεί φορολογικά μέχρι και την χρήση της 30.06.2009. Οι ανέλεγκτες φορολογικά χρήσεις είναι αυτές που έληξαν την 30.06.2010, την 30.06.2011, την 30.06.2012 και την 30.06.2013. Για τη χρήση που έληξε την 30/06/2011 και 30/06/2012 η Εταιρεία έχει ελεγχθεί φορολογικά με βάση την ΠΟΛ 1159/26.7.2011. Εκκρεμεί η οριστικοποίησή του ελέγχου από το Υπουργείο Οικονομικών. Για τη χρήση 2012-2013 η εταιρεία έχει υπαχθεί στο φορολογικό έλεγχο των Ορκωτών Ελεγκτών Λογιστών που προβλέπεται από τις διατάξεις του άρθρου 82 παραγρ. 5 Ν. 2238/1994. Ο έλεγχος αυτός βρίσκεται σε εξέλιξη και το σχετικό φορολογικό πιστοποιητικό προβλέπεται να χορηγηθεί μετά τη δημοσίευση των οικονομικών καταστάσεων χρήσεως 2012-2013.

Η θυγατρική JUMBO TRADING LTD που δραστηριοποιείται στην Κύπρο είχε ελεγχθεί έως την 31.12.2009, σύμφωνα με το Κυπριακό Φορολογικό Καθεστώς. Η JUMBO TRADING LTD καταρτίζει τις οικονομικές της καταστάσεις με βάση τα ΔΠΧΑ και ως εκ τούτου διενεργεί όποτε απαιτείται πρόβλεψη φορολογικών διαφορών επιβαρύνοντας τα αποτελέσματά της.

Η θυγατρική Εταιρεία JUMBO EC. B LTD ξεκίνησε την εμπορική της δραστηριότητα στις 7.12.2007 και έχει ελεγχθεί φορολογικά, σύμφωνα με το Βουλγαρικό Φορολογικό καθεστώς, έως την 31.12.2006. Οι ανέλεγκτες φορολογικά χρήσεις είναι οι από 01.01.07-31.12.07, 01.01.08-31.12.08, 01.01.09-31.12.09, 01.01.10-31.12.10, 01.01.11-31.12.11 και 01.01.12-31.12.12. Επισημαίνεται ότι λόγω του διαφορετικού φορολογικού καθεστώτος και του γεγονότος ότι η Εταιρεία καταρτίζει τις οικονομικές καταστάσεις με βάση τα ΔΠΧΑ η Εταιρεία διενεργεί πρόβλεψη φορολογικών διαφορών επιβαρύνοντας τα αποτελέσματά της όποτε απαιτείται. Ως εκ τούτου δεν κρίνεται απαραίτητη η διενέργεια πρόβλεψης για επιπλέον φόρους από ενδεχόμενο φορολογικό έλεγχο.

Σε ότι αφορά τις θυγατρικές JUMBO EC.R S.R.L. στη Ρουμανία και ASPETTO LTD και WESTLOOK στην Κύπρο δεν έχουν ξεκινήσει την εμπορική τους δραστηριότητα και κατά συνέπεια δεν προκύπτει θέμα για επιβολή φόρων στις ανέλεγκτες φορολογικά χρήσεις .

Ο όμιλος την 30/06/2013 κατείχε εγγυητικές επιστολές καλής εκτέλεσης συμφωνιών ύψους € 11,50 εκατ., οι οποίες αναλύονται ως εξής:

- Εγγυητική επιστολή ποσού €10 εκατ προς την θυγατρική Jumbo Trading για εκπλήρωση των όρων μισθωτικής σύμβασης του ακινήτου στην Πάφο .
- Εγγυητική επιστολή ποσού €1,5 εκατ προς την μητρική εταιρεία για την καλή εκτέλεση συνεργασίας με τον πελάτη Franchise Kid-Zone στη Αλβανία .

6. Συναλλαγές με συνδεδεμένα μέρη

Στον Όμιλο περιλαμβάνονται πλην της «JUMBO Α.Ε.Ε» και οι ακόλουθες συνδεδεμένες εταιρείες:

1. Η θυγατρική εταιρεία με την επωνυμία «Jumbo Trading Ltd», που εδρεύει στην Κύπρο, στην οποία η Μητρική κατέχει το 100% των μετοχών και των δικαιωμάτων ψήφου αυτής. Η θυγατρική εταιρεία JUMBO TRADING LTD συμμετέχει με ποσοστό 100% στο μετοχικό κεφάλαιο της ASPETTO LTD και η ASPETTO LTD συμμετέχει με ποσοστό 100% στο μετοχικό κεφάλαιο της WESTLOOK SRL.

2. Η θυγατρική εταιρεία την Βουλγαρία με την επωνυμία «JUMBO EC.B.» που εδρεύει στην Σόφια της Βουλγαρίας, στην οποία η Μητρική κατέχει το 100% των μετοχών και των δικαιωμάτων ψήφου αυτής.

3. Η θυγατρική εταιρεία στη Ρουμανία με την επωνυμία «JUMBO EC.R.» που εδρεύει στο Βουκουρέστι της Ρουμανίας, στην οποία η Μητρική κατέχει το 100% των μετοχών και των δικαιωμάτων ψήφου αυτής.

Με τα συνδεδεμένα μέρη έγιναν οι πιο κάτω συναλλαγές:

Ποσά σε €	30/06/2013	30/06/2012
Έσοδα /έξοδα		
Πωλήσεις εμπορευμάτων JUMBO Α.Ε.Ε. προς την JUMBO TRADING LTD	26.164.849	26.348.224
Πωλήσεις εμπορευμάτων JUMBO Α.Ε.Ε. προς την JUMBO EC.B	19.620.841	15.749.290
Πωλήσεις παγίων JUMBO Α.Ε.Ε. προς την JUMBO EC.B	74.973	42.390
Πωλήσεις παγίων JUMBO Α.Ε.Ε από την JUMBO TRADING LTD	597	-
Πωλήσεις παγίων JUMBO Α.Ε.Ε από την JUMBO EC.B	9.660	4.028
Πωλήσεις παγίων JUMBO Α.Ε.Ε. προς την JUMBO TRADING LTD	41.056	13.806
Παροχή υπηρεσιών JUMBO Α.Ε.Ε. προς την JUMBO EC.B	6.622	234.138
Παροχή υπηρεσιών JUMBO Α.Ε.Ε. προς την JUMBO TRADING LTD	2.839	887
Παροχή υπηρεσιών JUMBO Α.Ε.Ε. από την JUMBO TRADING	-	1.100
Αγορές εμπορευμάτων JUMBO Α.Ε.Ε. από την JUMBO EC.B	634.684	1.017.228
Αγορές εμπορευμάτων JUMBO Α.Ε.Ε. από την JUMBO TRADING LTD	444.480	433.402
Αγορές εμπορευμάτων JUMBO Α.Ε.Ε. από την Τανοσίριαν Α.Ε.	654.942	-
	47.655.542	43.844.493
Καθαρό υπόλοιπο που προέρχεται από συναλλαγές με τις θυγατρικές εταιρείες		
	30/06/2013	30/06/2012
Απαιτήσεις JUMBO Α.Ε.Ε. από την JUMBO TRADING LTD	2.084.867	5.770.533
Υποχρεώσεις JUMBO Α.Ε.Ε. προς την JUMBO TRADING LTD	29.542	96.801
	2.114.409	5.867.334
Απαιτήσεις JUMBO Α.Ε.Ε. από την JUMBO EC.B LTD	14.751.177	22.600.689
Υποχρεώσεις JUMBO Α.Ε.Ε. προς την JUMBO EC.B LTD	77.734	202.917
	14.828.911	22.803.606
Απαιτήσεις JUMBO Α.Ε.Ε. από την JUMBO EC.R SRL	29.268	21.765
Υποχρεώσεις JUMBO Α.Ε.Ε. προς την JUMBO EC.R SRL	-	-
	29.268	21.765

Η εταιρεία ΤΑΝΟΣΙΡΙΑΝ ΑΕ είναι μέτοχος της μητρικής εταιρείας JUMBO ΑΕ. Μέλος της διοίκησης της ΤΑΝΟΣΙΡΙΑΝ ΑΕ είναι και μέλος της διοίκησης της μητρικής εταιρείας.

Οι πωλήσεις και οι αγορές εμπορευμάτων αφορούν είδη που εμπορεύεται η Μητρική δηλαδή παιχνίδια, βρεφικά είδη, είδη βιβλιοχαρτοπωλείου είδη σπιτιού και εποχιακά είδη. Όλες οι συναλλαγές που περιγράφονται παραπάνω έχουν πραγματοποιηθεί υπό τους συνήθεις όρους της αγοράς. Επίσης, οι όροι που διέπουν τις συναλλαγές με τα ανωτέρω συνδεδεμένα μέρη είναι ισοδύναμοι με εκείνους που επικρατούν σε συναλλαγές σε καθαρά εμπορική βάση (μόνο εφόσον οι όροι αυτοί μπορούν να τεκμηριωθούν).

7. Παροχές στη Διοίκηση

Οι παροχές προς τη Διοίκηση σε επίπεδο Ομίλου και Εταιρείας αναλύονται ως ακολούθως:

Συναλλαγές με διευθυντικά στελέχη

Ποσά σε €	<u>Ο ΟΜΙΛΟΣ</u> <u>30/06/2013</u>	<u>Η ΕΤΑΙΡΕΙΑ</u> <u>30/06/2013</u>
Βραχυπρόθεσμες παροχές προς εργαζομένους:		
Μισθοί	882.254	437.306
Κόστος κοινωνικής ασφάλισης	69.212	29.004
Λοιπές αμοιβές και συναλλαγές μελών Δ.Σ.	<u>1.022.157</u>	<u>1.006.474</u>
	<u>1.973.623</u>	<u>1.472.784</u>
Παροχές μετά τη λήξη της εργασίας:	<u>30/06/2013</u>	<u>30/06/2013</u>
Προγράμματα καθορισμένων παροχών	-	-
Προγράμματα καθορισμένων εισφορών	-	-
Παροχές λήξης της εργασίας	<u>38.412</u>	<u>38.412</u>
Πληρωμές με στοιχεία καθαρής θέσης	-	-
Σύνολο	<u>38.412</u>	<u>38.412</u>

Συναλλαγές με διευθυντικά στελέχη

Ποσά σε €	<u>Ο ΟΜΙΛΟΣ</u> <u>30/06/2012</u>	<u>Η ΕΤΑΙΡΕΙΑ</u> <u>30/06/2012</u>
Βραχυπρόθεσμες παροχές προς εργαζομένους:		
Μισθοί	885.470	437.583
Κόστος κοινωνικής ασφάλισης	57.291	23.060
Λοιπές αμοιβές και συναλλαγές μελών Δ.Σ.	<u>1.035.451</u>	<u>1.019.855</u>
	<u>1.978.212</u>	<u>1.480.498</u>
Παροχές μετά τη λήξη της εργασίας:	<u>30/06/2012</u>	<u>30/06/2012</u>
Προγράμματα καθορισμένων παροχών	-	-
Προγράμματα καθορισμένων εισφορών	-	-
Παροχές λήξης της εργασίας	<u>31.792</u>	<u>31.792</u>
Πληρωμές με στοιχεία καθαρής θέσης	-	-
Σύνολο	<u>31.792</u>	<u>31.792</u>

Δεν έχουν χορηγηθεί δάνεια σε μέλη του Δ.Σ. ή σε λοιπά διευθυντικά στελέχη του Ομίλου (και τις οικογένειες τους και δεν υπάρχουν απαιτήσεις και υποχρεώσεις σε μέλη του Δ.Σ. ή σε λοιπά Διευθυντικά Στελέχη του Ομίλου και στις οικογένειές τους.

8. Δικαστικές και Διαιτητικές Διαδικασίες

Από τη σύσταση της Εταιρείας έως και σήμερα, δεν έλαβε χώρα καμία πράξη διακοπής δραστηριοτήτων της.

Δεν υπάρχουν δικαστικές διαφορές, των οποίων η τυχούσα αρνητική έκβαση θα έχει σημαντική επίπτωση στα οικονομικά αποτελέσματα του Ομίλου.

Ο Όμιλος έχει σχηματίσει πρόβλεψη για σημαντικές επίδικες ή υπό διαίτησία διαφορές δικαστικών ή διοικητικών οργάνων ύψους € 20.050, το ποσό αυτό αφορά εξολοκλήρου την Εταιρεία.

9. Αριθμός απασχολούμενου προσωπικού

Κατά την 30η Ιουνίου 2013 ο Όμιλος απασχολούσε 3.613 άτομα, εκ των οποίων 3.435 μόνιμο προσωπικό και 178 έκτακτο προσωπικό, ο δε μέσος όρος του προσωπικού για την κλειόμενη χρήση ήτοι από 01/07/2012 έως 30/06/2013 κυμάνθηκε στα 3.807 άτομα (3.493 μόνιμο προσωπικό και 314 άτομα έκτακτο προσωπικό). Η Μητρική κατά την 30η Ιουνίου 2013 απασχολούσε συνολικά 2.902 άτομα εκ των οποίων 2.845 μόνιμο προσωπικό και 57 έκτακτο προσωπικό, η Κυπριακή θυγατρική Jumbo Trading Ltd συνολικά 279 άτομα (158 μόνιμο και 121 έκτακτο προσωπικό) και η θυγατρική στη Βουλγαρία 432 άτομα μόνιμο προσωπικό.

10. Πρόταση διανομής μερίσματος χρήσης 2012-2013

Η διοίκηση της Μητρικής Εταιρείας, θα προτείνει στη Γενική Συνέλευση για την κλειόμενη χρήση 2012/2013, τη μη διανομή μερίσματος χωρίς την υποχρέωση δημιουργίας ειδικού αποθεματικού. Η παραπάνω πρόταση τελεί υπό την έγκριση της Γενικής Συνέλευσης με πλειοψηφία τουλάχιστον 70% του καταβεβλημένου μετοχικού κεφαλαίου της Εταιρείας.

11. Σκοποί και πολιτικές διαχείρισης κινδύνων

Ο Όμιλος είναι εκτεθειμένος σε πολλαπλούς χρηματοοικονομικούς κινδύνους όπως ο κίνδυνος της αγοράς (διακυμάνσεις στις συναλλαγματικές ισοτιμίες, τα επιτόκια, οι τιμές της αγοράς κτλ), πιστωτικός κίνδυνος και κίνδυνος ρευστότητας. Το πρόγραμμα διαχείρισης κινδύνων του ομίλου στοχεύει στον περιορισμό της αρνητικής επίδρασης στα χρηματοοικονομικά αποτελέσματα του ομίλου που προκύπτει από την αδυναμία πρόβλεψης των χρηματοοικονομικών αγορών και τη διακύμανση στις μεταβλητές του κόστους και των πωλήσεων.

Η πολιτική διαχείρισης κινδύνων εφαρμόζεται από την Διοίκηση του Ομίλου. Η διαδικασία που ακολουθείται είναι η παρακάτω:

- Αξιολόγηση των κινδύνων που σχετίζονται με τις δραστηριότητες και τις λειτουργίες του ομίλου,
- σχεδιασμός της μεθοδολογίας και επιλογή των κατάλληλων χρηματοοικονομικών προϊόντων για την μείωση των κινδύνων και
- εκτέλεση/εφαρμογή, σύμφωνα με τη διαδικασία που έχει εγκριθεί από τη διοίκηση, της διαδικασίας διαχείρισης κινδύνων.

Τα χρηματοοικονομικά μέσα του ομίλου αποτελούνται κυρίως από καταθέσεις σε τράπεζες, εμπορικούς χρεώστες και πιστωτές, μερίσματα πληρωτέα και υποχρεώσεις από μισθώσεις.

11.1 Συναλλαγματικός κίνδυνος

Ο Όμιλος δραστηριοποιείται σε διεθνές επίπεδο και συνεπώς είναι εκτεθειμένος σε κίνδυνο συναλλαγματικών ισοτιμιών που προκύπτουν κυρίως από το δολάριο των ΗΠΑ. Αυτό το είδος κινδύνου κυρίως προκύπτει από εμπορικές συναλλαγές στο συγκεκριμένο νόμισμα όπως επίσης και από καθαρές επενδύσεις σε οικονομικές οντότητες του εξωτερικού.

Ο παρακάτω πίνακας παρουσιάζει την ευαισθησία του αποτελέσματος της χρήσης καθώς και των ιδίων κεφαλαίων σε σχέση με τα χρηματοοικονομικά περιουσιακά στοιχεία και τις χρηματοοικονομικές υποχρεώσεις και τη συναλλαγματική ισοτιμία Ευρώ / Δολαρίου.

Τα χρηματοοικονομικά περιουσιακά στοιχεία και οι αντίστοιχες υποχρεώσεις σε ξένο νόμισμα, μετατρέπομενες σε Ευρώ με την ισοτιμία κλεισίματος αναλύονται ως εξής για τον όμιλο και την Εταιρεία:

Ποσά σε €	01/07/2012- 30/06/2013		01/07/2011- 30/06/2012	
	US\$	Άλλα	US\$	Άλλα
Ονομαστικά ποσά				
Χρηματοοικονομικά περιουσιακά στοιχεία	-	-	-	-
Χρηματοοικονομικές υποχρεώσεις	188.432	-	219.010	-
Βραχυχρόνια έκθεση	(188.432)	-	(219.010)	-
Χρηματοοικονομικά περιουσιακά στοιχεία	-	-	-	-
Χρηματοοικονομικές υποχρεώσεις	-	-	-	-
Μακροχρόνια έκθεση	-	-	-	-
Σύνολο	(188.432)	-	(219.010)	-

Υποθέτουμε ότι πραγματοποιείται μία αλλαγή την 30^η Ιουνίου 2013 στη συναλλαγματική ισοτιμία Ευρώ / Δολαρίου της τάξεως του 5%. (2012: 5%). Η ανάλυση ευαισθησίας βασίζεται στα χρηματοοικονομικά εργαλεία σε ξένο νόμισμα που κατέχει ο Όμιλος για κάθε περίοδο αναφοράς.

Σε περίπτωση όπου το € ανέβει σε σχέση με το Δολάριο κατά ποσοστό 5% τότε στο αποτέλεσμα της χρήσης και στα ίδια κεφάλαια θα έχουμε την εξής επίπτωση:

Ποσά σε €	30/6/2013	30/6/2012
	US\$	US\$
Αποτέλεσμα χρήσης	7.178	8.343
Καθαρή Θέση	7.178	8.343

Σε περίπτωση όπου το € πέσει σε σχέση με το Δολάριο κατά ποσοστό 5% τότε στο αποτέλεσμα της χρήσης και στα ίδια κεφάλαια θα έχουμε την εξής επίπτωση:

Ποσά σε €	30/6/2013	30/6/2012
	US\$	US\$
Αποτέλεσμα χρήσης	(5.115)	(9.221)
Καθαρή Θέση	(5.115)	(9.221)

Η έκθεση του Ομίλου στο συναλλαγματικό κίνδυνο ποικίλλει κατά τη διάρκεια του έτους ανάλογα με τον όγκο των συναλλαγών σε ξένο νόμισμα. Εν τούτοις η ανωτέρω ανάλυση θεωρείται αντιπροσωπευτική της έκθεσης του ομίλου στο συναλλαγματικό κίνδυνο.

11.2 Ανάλυση ευαισθησίας κινδύνου επιτοκίου

Την 30^η Ιουνίου 2013, η Εταιρεία είναι εκτεθειμένη στις μεταβολές της αγοράς του επιτοκίου όσον αφορά τον τραπεζικό δανεισμό της, τις συμβάσεις χρηματοδοτικής μίσθωσης, και τα διαθέσιμά της και ισοδύναμα διαθεσίμων τα οποία υπόκεινται σε μεταβλητό ποσοστό επιτοκίου. Όπως και στο προηγούμενο έτος τα λοιπά χρηματοοικονομικά περιουσιακά στοιχεία ενεργητικού και οι λοιπές χρηματοοικονομικές υποχρεώσεις έχουν σταθερά ποσοστά.

Ο παρακάτω πίνακας παρουσιάζει την ευαισθησία του αποτελέσματος της χρήσης καθώς και των ιδίων κεφαλαίων σε μια λογική μεταβολή του επιτοκίου της τάξεως του +0,5% ή -0,5% (01/07/2011-30/06/2012: +/-0,5%). Οι αλλαγές στα επιτόκια εκτιμάται ότι κινούνται σε μία λογική βάση σε σχέση με τις πρόσφατες συνθήκες της αγοράς.

Ποσά σε €	Ο ΟΜΙΛΟΣ			
	1/7/2012 - 30/6/2013		1/7/2011 - 30/6/2012	
	+0,5%	-0,5%	+0,5%	-0,5%
Αποτέλεσμα χρήσης	167.478	(167.478)	102.196	(102.196)
Καθαρή Θέση	167.478	(167.478)	102.196	(102.196)

Ποσά σε €	Η ΕΤΑΙΡΕΙΑ			
	1/7/2012 - 30/6/2013		1/7/2011 - 30/6/2012	
	+0,5%	-0,5%	+0,5%	-0,5%
Αποτέλεσμα χρήσης	(310.804)	310.804	(262.880)	262.880
Καθαρή Θέση	(310.804)	310.804	(262.880)	262.880

11.3 Ανάλυση πιστωτικού κινδύνου

Η έκθεση του Ομίλου όσον αφορά τον πιστωτικό κίνδυνο περιορίζεται στα χρηματοοικονομικά περιουσιακά στοιχεία(μέσα) τα οποία την ημερομηνία της Κατάστασης οικονομικής θέσης αναλύονται ως εξής:

Ποσά σε €	Ο ΟΜΙΛΟΣ	
	1/7/2012 - 30/6/2013	1/7/2011 - 30/6/2012
Κατηγορίες χρηματοοικονομικών στοιχείων		
Ταμιακά διαθέσιμα και ταμιακά ισοδύναμα	170.014.243	184.646.930
Εμπορικές και λοιπές απαιτήσεις	4.297.740	4.606.990
Μετατροπή καταθέσεων της τράπεζας Κύπρου σε μετοχές	3.522.965	-
Ομόλογα	9.061.920	-
Σύνολο	186.896.868	189.253.920

Κατηγορίες χρηματοοικονομικών στοιχείων	Η ΕΤΑΙΡΕΙΑ	
	1/7/2012 - 30/6/2013	1/7/2011 - 30/6/2012
Ταμιακά διαθέσιμα και ταμιακά ισοδύναμα	88.365.429	56.048.994
Εμπορικές και λοιπές απαιτήσεις	20.584.942	32.545.803
Ομόλογα	9.061.920	-
Σύνολο	118.012.291	88.594.797

Ο Όμιλος ελέγχει διαρκώς τις απαιτήσεις του, είτε χωριστά είτε κατά ομάδα. Όπου είναι διαθέσιμες με λογικό κόστος, χρησιμοποιούνται εξωτερικές εκθέσεις ή αναλύσεις σχετικά με τους πελάτες. Η πολιτική του Ομίλου είναι να συνεργάζεται μόνο με αξιόπιστους πελάτες. Το μεγαλύτερο μέρος των πωλήσεων διενεργείται λιανικώς.

Η διοίκηση του Ομίλου θεωρεί ότι όλα τα ανωτέρω χρηματοοικονομικά περιουσιακά στοιχεία τα οποία δεν έχουν απομειωθεί σε προηγούμενες ημερομηνίες σύνταξης των οικονομικών καταστάσεων είναι υψηλής πιστωτικής ποιότητας, συμπεριλαμβανομένων και των οφειλομένων.

Κανένα από τα χρηματοοικονομικά περιουσιακά στοιχεία του Ομίλου δεν έχει ασφαλιστεί με υποθήκη ή άλλη μορφή πιστωτικής ασφάλισης.

Για τους πελάτες και τις λοιπές εμπορικές απαιτήσεις, ο Όμιλος δεν εκτίθεται σε σημαντικούς πιστωτικούς κινδύνους. Για την ελαχιστοποίηση του πιστωτικού κινδύνου σε διαθέσιμα και ταμιακά ισοδύναμα ο Όμιλος συναλλάσσεται μόνο με αναγνωρισμένα πιστωτικά ιδρύματα.

11.4 Ανάλυση κινδύνου ρευστότητας

Ο Όμιλος διαχειρίζεται τις ανάγκες ρευστότητας της με προσεκτική παρακολούθηση των χρεών των μακροπρόθεσμων χρηματοοικονομικών υποχρεώσεων καθώς επίσης και των πληρωμών που πραγματοποιούνται καθημερινά. Οι ανάγκες ρευστότητας παρακολουθούνται σε διάφορες χρονικές ζώνες, σε καθημερινή και εβδομαδιαία βάση.

Ο Όμιλος διασφαλίζει ότι υπάρχουν επαρκείς διαθέσιμες πιστωτικές διευκολύνσεις ώστε να είναι σε θέση να καλύπτει τις βραχυπρόθεσμες επιχειρηματικές ανάγκες, κατόπιν υπολογισμού των ταμειακών εισροών που προκύπτουν από τη λειτουργία του καθώς και των μετρητών και ισοδύναμων μετρητών τα οποία τηρεί. Τα κεφάλαια για τις μακροπρόθεσμες ανάγκες ρευστότητας εξασφαλίζονται πρόσθετα από ένα επαρκές ποσό δανειακών κεφαλαίων και την δυνατότητα να πωληθούν μακροπρόθεσμα χρηματοοικονομικά στοιχεία.

Η ληκτότητα των χρηματοοικονομικών υποχρεώσεων την 30η Ιουνίου 2013 για τον Όμιλο αναλύεται ως εξής:

Ποσά σε €	1/7/2012 - 30/6/2013			
	Βραχυπρόθεσμες		Μακροπρόθεσμες	
	εντός 6 μηνών	6 έως 12 μήνες	1 έως 5 έτη	μετά από 5 έτη
Μακροπρόθεσμος Δανεισμός	3.692.687	148.852.584	-	-
Υποχρεώσεις χρηματοδοτικών μισθώσεων	180.820	181.168	1.393.199	-
Εμπορικές Υποχρεώσεις	49.276.414	3.094.093	-	-
Λοιπές βραχυπρόθεσμες υποχρεώσεις	18.217.629	691.257	-	-
Σύνολο	71.367.550	152.819.102	1.393.199	-

Η αντίστοιχη ληκτότητα των χρηματοοικονομικών υποχρεώσεων για την 30η Ιουνίου 2012 είχε ως εξής:

Ποσά σε €	1/7/2011 - 30/6/2012			
	Βραχυπρόθεσμες		Μακροπρόθεσμες	
	εντός 6 μηνών	6 έως 12 μήνες	1 έως 5 έτη	μετά από 5 έτη
Μακροπρόθεσμος Δανεισμός	3.840.049	3.368.589	151.874.553	-
Υποχρεώσεις χρηματοδοτικών μισθώσεων	427.061	373.146	3.554.742	1.304.004
Εμπορικές Υποχρεώσεις	55.247.336	738.075	-	-
Λοιπές βραχυπρόθεσμες υποχρεώσεις	18.241.354	3.400.344	202.446	-
Σύνολο	77.755.800	7.880.154	155.631.741	1.304.004

Η ληκτότητα των χρηματοοικονομικών υποχρεώσεων την 30η Ιουνίου 2013 για την Εταιρεία αναλύεται ως εξής:

Ποσά σε €	1/7/2012 - 30/6/2013			
	Βραχυπρόθεσμες		Μακροπρόθεσμες	
	εντός 6 μηνών	6 έως 12 μήνες	1 έως 5 έτη	μετά από 5 έτη
Μακροπρόθεσμος Δανεισμός	3.692.687	147.996.258	-	-
Υποχρεώσεις χρηματοδοτικών μισθώσεων	180.820	181.168	1.393.199	-
Εμπορικές Υποχρεώσεις	49.042.112	3.094.093	-	-
Λοιπές βραχυπρόθεσμες υποχρεώσεις	16.153.936	691.257	-	-
Σύνολο	69.069.555	151.962.776	1.393.199	-

Η αντίστοιχη ληκτότητα των χρηματοοικονομικών υποχρεώσεων για την 30η Ιουνίου 2012 είχε ως εξής:

Ποσά σε €	1/7/2011 - 30/6/2012			
	Βραχυπρόθεσμες		Μακροπρόθεσμες	
	εντός 6 μηνών	6 έως 12 μήνες	1 έως 5 έτη	μετά από 5 έτη
Μακροπρόθεσμος Δανεισμός	2.648.116	2.610.630	151.874.553	-
Υποχρεώσεις χρηματοδοτικών μισθώσεων	427.061	373.146	3.554.742	1.304.004
Εμπορικές Υποχρεώσεις	55.177.252	738.075	-	-
Λοιπές βραχυπρόθεσμες υποχρεώσεις	15.529.128	2.484.064	-	-
Σύνολο	73.781.557	6.205.916	155.429.295	1.304.004

Οι ανωτέρω ημερομηνίες λήξης αντικατοπτρίζουν τις μικτές ταμειακές ροές οι οποίες ενδέχεται να διαφέρουν από τις λογιστικές αξίες των υποχρεώσεων κατά την ημερομηνία της κατάστασης οικονομικής θέσης.

Οι χρηματοοικονομικές υποχρεώσεις κατά την ημερομηνία των οικονομικών καταστάσεων έχουν ως εξής:

Χρηματοοικονομικές υποχρεώσεις

Ποσά σε €	Ο Όμιλος		Η Εταιρεία	
	30/06/2013	30/06/2012	30/06/2013	30/06/2012
Μακροπρόθεσμες υποχρεώσεις				
Δανεισμός	1.383.584	152.048.283	1.383.584	151.381.835
Σύνολο	1.383.584	152.048.283	1.383.584	151.381.835
Βραχυπρόθεσμες υποχρεώσεις				
Μακροπρόθεσμες υποχρεώσεις πληρωτέες στην επόμενη χρήση	147.972.709	1.906.030	147.125.577	707.102
Προμηθευτές και λοιπές υποχρεώσεις	51.716.618	55.310.394	51.482.315	55.240.311
Λοιπές βραχυπρόθεσμες υποχρεώσεις	15.102.847	16.964.875	12.622.527	13.780.773
Σύνολο	214.792.174	74.181.299	211.230.419	69.728.186

12. Πολιτικές και διαδικασίες διαχείρισης κεφαλαίου

Οι στόχοι του Ομίλου όσον αφορά τη διαχείριση του κεφαλαίου είναι οι εξής:

- να εξασφαλίσει την ικανότητα του Ομίλου να συνεχίσει τη δραστηριότητα του (going-concern) και
- να εξασφαλίσει μια ικανοποιητική απόδοση στους μετόχους

τιμολογώντας προϊόντα και υπηρεσίες αναλογικά με το επίπεδο κινδύνου.

Ο Όμιλος παρακολουθεί το κεφάλαιο στη βάση του δείκτη δάνεια προς ίδια κεφάλαια. Ο δείκτης αυτός υπολογίζεται διαιρώντας τον καθαρό δανεισμό με τα ίδια κεφάλαια. Ο καθαρός δανεισμός υπολογίζεται ως το σύνολο του δανεισμού όπως εμφανίζεται στην κατάσταση οικονομικής θέσης μείον τα ταμειακά διαθέσιμα και ισοδύναμα. Τα ίδια κεφάλαια αποτελούνται από όλα τα στοιχεία των ιδίων κεφαλαίων όπως εμφανίζονται στην κατάσταση οικονομικής θέσης. Ο δείκτης αυτός για τις χρήσεις 2012-2013 και 2011-2012 αναλύεται ως εξής:

Ποσά σε €	30/6/2013	30/6/2012
Σύνολο δανεισμού	149.356.293	153.954.313
Μείον: Ταμειακά διαθέσιμα και ταμειακά ισοδύναμα	170.014.243	184.646.930
Καθαρός δανεισμός	(20.657.950)	(30.692.617)
	30/06/2013	30/06/2012
Σύνολο Ιδίων Κεφαλαίων	639.115.576	592.912.413
Μείον: Δάνεια μειωμένης εξασφάλισης	-	-
Προσαρμοσμένα ίδια κεφάλαια	639.115.576	592.912.413
Δείκτης δανείων προς Ίδια Κεφάλαια	-3,23%	-5,18%

Κατά την κλειόμενη χρήση τα ταμειακά διαθέσιμα του Ομίλου ήταν ανώτερα του συνολικού ποσού των δανειακών υποχρεώσεων του, κατά το ποσό των 20,66 εκατ. ευρώ με συνέπεια ο δείκτης δανείων προς ίδια Κεφάλαια να καταστεί αρνητικός.

Ο Όμιλος διαχειρίζεται την κεφαλαιακή διάρθρωση και κάνει τις προσαρμογές κατά το χρόνο που η οικονομική κατάσταση και τα χαρακτηριστικά των κινδύνων των υπάρχοντων περιουσιακών στοιχείων αλλάζουν. Η Εταιρεία έχει τιμήσει τις συμβατικές υποχρεώσεις της, συμπεριλαμβανομένης και της διατήρησης της ορθολογικότητας της κεφαλαιακής δομής.

13. Γεγονότα μετά την ημερομηνία της Κατάστασης Οικονομικής Θέσης

Στην Ελλάδα, τον Ιούλιο 2013 ξεκίνησε η λειτουργία του νέου ιδιόκτητου καταστήματος στις Σέρρες (9.000 τετραγωνικών μέτρων) ενώ τερματίστηκε η λειτουργία του μισθωμένου καταστήματος στον Προμαχώνα. Τον Αύγουστο ξεκίνησε η λειτουργία του νέου μισθωμένου καταστήματος στον Άγιο Ελευθέριο (11.000 τ.μ.).

Σύμφωνα με την από 9.9.2013 απόφαση του Διοικητικού Συμβουλίου της εταιρείας, διαπιστώθηκε η αύξηση του μετοχικού κεφαλαίου αυτής, κατά το ποσό των € 177.834,79 με την έκδοση 149.441 νέων κοινών ονομαστικών μετοχών της εταιρείας ονομαστικής αξίας €1,19 η κάθε μία, που προέρχονται από την μετατροπή, την 8.9.2013 συνολικά 67.492 ομολογιών του Μετατρέψιμου Ομολογιακού δανείου της, με ημερομηνία έκδοσης την 8.9.2006. Κατά συνέπεια το συνολικό μετοχικό κεφάλαιο της εταιρείας ανέρχεται στο ποσό των € 154.871.499,23 διαιρούμενο σε 130.144.117 κοινές ονομαστικές μετοχές, ονομαστικής αξίας € 1,19 η κάθε μία.

Κατά το πρώτο τρίμηνο της τρέχουσας οικονομικής χρήσης (2013/2014) η θυγατρική JUMBO EC.R SRL προέβη σε δύο αυξήσεις του Μετοχικού της Κεφαλαίου συνολικού ύψους € 2,00 εκατ.. Το μετοχικό κεφάλαιο της θυγατρικής μετά τις ανωτέρω αυξήσεις ανέρχεται σε € 3,20 εκατ. Όλες οι παραπάνω αυξήσεις καλύφθηκαν κατά 100% από την μητρική Εταιρεία.

Μέχρι την δημοσίευση των οικονομικών καταστάσεων η εταιρεία προχώρησε στην πώληση των μετοχών της ΕΤΕ και των δικαιωμάτων κτήσης μετοχών ΕΤΕ που είχε αποκτήσει κατά την αύξηση του μετοχικού κεφαλαίου της τράπεζας. Το συνολικό ποσό που εισπράχθηκε ανήλθε σε € 3.029.242,76 και ήταν κατά € 29.245,76 υψηλότερο από την αξία κτήσης των μετοχών και των δικαιωμάτων.

Δεν υπάρχουν άλλα μεταγενέστερα των οικονομικών καταστάσεων γεγονότα τα οποία να αφορούν είτε τον Όμιλο είτε την Εταιρεία, στα οποία επιβάλλεται αναφορά από τα Διεθνή Πρότυπα Χρηματοοικονομικής Αναφοράς (ΔΠΧΑ).

Μοσχάτο, 25 Σεπτεμβρίου 2013

Οι υπεύθυνοι για τις Οικονομικές Καταστάσεις

Ο Πρόεδρος του Δ. Σ	Διευθύνουσα Σύμβουλος	Ο Αντιπρόεδρος Δ.Σ	Ο Λογιστής
Απόστολος -Ευάγγελος Βακάκης του Γεωργίου Α.Δ.Τ. ΑΚ 031213/2011	Καλλιόπη Βερναδάκη του Εμμ. Α.Δ.Τ. Φ 099860/2001	Ιωάννης Οικονόμου του Χρήστου Α.Δ.Τ. Χ156531/2002	Παναγιώτης Ξηρός του Κων/νου Α.Δ.Τ. Λ 370348/1977- Αρ.Αδείας 0018111 Α' Τάξης

V. Πληροφορίες άρθρου 10 του Ν.3401/2005

Η Εταιρεία Jumbo δημοσιοποίησε και κατέστησε διαθέσιμες στο κοινό κατά τη διάρκεια της οικονομικής χρήσης 2012/2013 τις παρακάτω πληροφορίες του άρθρου 10 του Ν. 3401/2005 και είναι αναρτημένες στο επίσημο διαδικτυακό χώρο του Χρηματιστηρίου Αθηνών www.ase.gr όσο και της Εταιρείας όπως εμφανίζεται στον παρακάτω πίνακα.

Ημερομηνία	Ανακοίνωση	url
2/7/2012	Συμπλήρωση Οικονομικού Ημερολογίου	www.jumbo.gr/el/enimerosi-ependiton-anakoinoseis-deltia-tipou-5219
12/7/2012	Καταναλωτές και Μέτοχοι στήριξαν τα JUMBO. Τα JUMBO τους επιστρέφουν 0,21 Ευρώ/μετοχή	www.jumbo.gr/el/enimerosi-ependiton-anakoinoseis-deltia-tipou-14598
25/7/2012	Ενημέρωση για αποφάσεις της Γενικής Συνέλευσης 25.07.2012	www.jumbo.gr/el/enimerosi-ependiton-plirofories-genikes-sinelefseis-3945-4448
25/7/2012	Μόνο με αύξηση της παραγωγικότητας και επενδύσεις θα ξεπεράσουμε τη βαθεία κρίση	www.jumbo.gr/el/enimerosi-ependiton-anakoinoseis-deltia-tipou-2936
29/8/2012	Οικονομικό Ημερολόγιο 2012/2013	www.jumbo.gr/el/enimerosi-ependiton-anakoinoseis-deltia-tipou-21630
3/9/2012	Αναπτυξιακό μήνυμα από τον πρωταθλητή του ελληνικού λιανεμπορίου	www.jumbo.gr/el/enimerosi-ependiton-anakoinoseis-deltia-tipou-12402
4/9/2012	Ανακοίνωση για μείωση μετοχικού κεφαλαίου με μείωση της ονομαστικής αξίας των μετοχών της εταιρείας	www.jumbo.gr/el/enimerosi-ependiton-anakoinoseis-deltia-tipou-4389
5/9/2012	National P&K Securities- 4 September 2012	www.jumbo.gr/files/enhmerwsh_ependutwn/plirofories_analytwnw/NationalSecurities_BELA_Q41112_First_Cut.pdf
5/9/2012	IBG Research- 4 September 2012	www.jumbo.gr/files/enhmerwsh_ependutwn/plirofories_analytwnw/IBGResearch_JumboFY1112resultsnote_492012.pdf
6/9/2012	Piraeus Securities- 6 September 2012	www.jumbo.gr/files/enhmerwsh_ependutwn/plirofories_analytwnw/Piraeus_Jumbo_4Q12Review_060912.pdf
6/9/2012	Alpha Finance - 6 September 2012	www.jumbo.gr/files/enhmerwsh_ependutwn/plirofories_analytwnw/AF_Jumbo_2011_12_Update.pdf
11/9/2012	Ανακοίνωση σχετικά με την μετατροπή ομολογιών σε μετοχές - Μετατρέψιμο μη διαπραγματεύσιμο Ομολογιακό Δάνειο Jumbo ΑΕΕ, ποσού € 42.432.150,00 - Μη άσκηση δικαιώματος μετατροπής κατά την επέτειο της 8.9.2012	www.jumbo.gr/el/enimerosi-ependiton-anakoinoseis-deltia-tipou-21812
12/9/2012	Ετήσια Παρουσίαση Ομίλου 12.09.2012	www.jumbo.gr/files/parousiaseis/JUMBOPresentationSeptember2012.pdf
12/9/2012	Θετικά μηνύματα μέσα σ' ένα μεταβλητό περιβάλλον	www.jumbo.gr/el/enimerosi-ependiton-anakoinoseis-deltia-tipou-128
21/9/2012	Ανακοίνωση	www.jumbo.gr/el/enimerosi-ependiton-anakoinoseis-deltia-tipou-12756

Ημερομηνία	Ανακοίνωση	url
3/10/2012	Eurobank Equities - October 3rd, 2012	www.jumbo.gr/files/enhmerwsh_ependutwn/pliروفories_analytwn/EurobankJumbo_201210.pdf
5/10/2012	Ετήσια Γενική Συνέλευση 1 Νοεμβρίου 2012	www.jumbo.gr/el/enimerosi-ependiton-pliروفories-genikes-sinelefseis-2601
5/10/2012	Σταθερή αύξηση πωλήσεων στο α' τρίμηνο	www.jumbo.gr/el/enimerosi-ependiton-anakoinoseis-deltia-tipou-18150
1/11/2012	Οι μέτοχοι με τη συμμετοχή και την ψήφο τους στηρίζαν για μια ακόμα φορά τις επιλογές της Διοίκησης	www.jumbo.gr/el/enimerosi-ependiton-anakoinoseis-deltia-tipou-20789
2/11/2012	Ενημέρωση για αποφάσεις της Γενικής Συνέλευσης 01.11.2012	www.jumbo.gr/el/enimerosi-ependiton-pliروفories-genikes-sinelefseis-3945-4448-4544
4/11/2012	Εκλογή νέου Διοικητικού Συμβουλίου	www.jumbo.gr/el/enimerosi-ependiton-pliروفories-metavoles-sinthesis-ds-17169-3409
19/11/2012	Συνεχιζόμενη Επιτυχία Επόμενος σταθμός: Η αγορά της Ρουμανίας!	www.jumbo.gr/el/enimerosi-ependiton-anakoinoseis-deltia-tipou-12672
20/11/2012	Piraeus Securities- November 20th, 2012	www.jumbo.gr/files/enhmerwsh_ependutwn/pliروفories_analytwn/Peiraeus_Jumbo_1Q13Review_201112.pdf
20/11/2012	IBG Research- November 20th, 2012	www.jumbo.gr/files/enhmerwsh_ependutwn/pliروفories_analytwn/IBG_Jumbo20121120.pdf
20/11/2012	Eurobank Equities - November 19th, 2012	www.jumbo.gr/files/enhmerwsh_ependutwn/pliروفories_analytwn/EFG_Jumbo_20121119.pdf
23/11/2012	Eurobank Equities - November 22, 2012	www.jumbo.gr/files/enhmerwsh_ependutwn/pliروفories_analytwn/EFG_Jumbo_2012_11_22.pdf.pdf
23/11/2012	Alpha Finance - November 22, 2012	www.jumbo.gr/files/enhmerwsh_ependutwn/pliروفories_analytwn/AF_Jumbo1Q1213update.pdf
6/12/2012	Μικροί και μεγάλοι ενωμένοι στηρίζουν τα JUMBO	www.jumbo.gr/el/enimerosi-ependiton-anakoinoseis-deltia-tipou-17577
10/12/2012	Ανακοίνωση ρυθμιζόμενης πληροφορίας του Ν. 3556/2007	www.jumbo.gr/el/enimerosi-ependiton-anakoinoseis-deltia-tipou-10989-4600
10/12/2012	Ανακοίνωση ρυθμιζόμενης πληροφορίας του Ν. 3556/2007	www.jumbo.gr/el/enimerosi-ependiton-anakoinoseis-deltia-tipou-10989
20/12/2012	Ανακοίνωση ρυθμιζόμενης πληροφορίας του Ν. 3556/2007	www.jumbo.gr/el/enimerosi-ependiton-etairiki-diakivernisi-gnostopoiiseis-sinalagon-4384
20/12/2012	Ανακοίνωση ρυθμιζόμενης πληροφορίας του Ν. 3556/2007	www.jumbo.gr/el/enimerosi-ependiton-anakoinoseis-deltia-tipou-1644-4604
20/12/2012	Ανακοίνωση ρυθμιζόμενης πληροφορίας του Ν. 3556/2007	www.jumbo.gr/el/enimerosi-ependiton-etairiki-diakivernisi-gnostopoiiseis-sinalagon-4384-4606
20/12/2012	Ανακοίνωση ρυθμιζόμενης πληροφορίας του Ν. 3556/2007	www.jumbo.gr/el/enimerosi-ependiton-anakoinoseis-deltia-tipou-1644
10/1/2013	Όμιλος Jumbo- Σταθερή πορεία το πρώτο εξάμηνο	www.jumbo.gr/el/enimerosi-ependiton-anakoinoseis-deltia-tipou-20917
14/1/2013	Ανακατανομή αρμοδιοτήτων μελών Διοικητικού Συμβουλίου	www.jumbo.gr/el/enimerosi-ependiton-pliروفories-metavoles-sinthesis-ds-1352
17/1/2013	IBG Research- January 17th, 2013	www.jumbo.gr/files/enhmerwsh_ependutwn/pliروفories_analytwn/IBG_JumboCompanyUpdate_17012013.pdf
15/2/2013	Ημερομηνία ανακοίνωσης Αποτελεσμάτων Α' Εξαμήνου της χρήσης 2012 /2013	www.jumbo.gr/el/enimerosi-ependiton-anakoinoseis-deltia-tipou-15826

Ημερομηνία	Ανακοίνωση	url
19/2/2013	Η Ελλάδα μπορεί, η JUMBO ακολουθεί	www.jumbo.gr/el/enimerosi-ependiton-anakoinoseis-deltia-tipou-5515
20/2/2013	Euroxx - 20 February 2013	www.jumbo.gr/files/enhmerwsh_ependutwn/plirofories_analytwn/Euroxx_Jumbo_H1_12_First_read_20Feb13.pdf
20/2/2013	Piraeus Securities- February 20th, 2013	www.jumbo.gr/files/enhmerwsh_ependutwn/plirofories_analytwn/Jumbo_2Q13Review_200213.pdf
24/2/2013	Eurobank Equities - April 2, 2013	www.jumbo.gr/files/enhmerwsh_ependutwn/plirofories_analytwn/Eurobank_Jumbo_2013_03.pdf
25/2/2013	Eurobank Equities - February 25, 2013	www.jumbo.gr/files/enhmerwsh_ependutwn/plirofories_analytwn/Eurobank_Jumbo_2013_02.pdf
27/2/2013	Alpha Finance - February 27, 2013	www.jumbo.gr/files/enhmerwsh_ependutwn/plirofories_analytwn/AF_Jumbo2Q1213Update.pdf
11/3/2013	NBG Securities- March 11, 2013	www.jumbo.gr/files/enhmerwsh_ependutwn/plirofories_analytwn/NBGSecurities_JumboInitiationReport_110313.pdf
27/3/2013	ΑΠΑΝΤΗΣΕΙΣ ΣΕ ΕΠΙΣΤΟΛΗ - ΕΡΩΤΗΜΑΤΑ ΤΗΣ Ε.Κ.	www.jumbo.gr/el/enimerosi-ependiton-anakoinoseis-deltia-tipou-5049
5/4/2013	Ανακοίνωση σχετικά με την διαδικασία πληρωμής των κλασματικών υπολοίπων από μετατροπή ομολογιών σε μετοχές	www.jumbo.gr/el/enimerosi-ependiton-anakoinoseis-deltia-tipou-5993
5/4/2013	Ανακοίνωση σχετικά με την μετατροπή ομολογιών σε μετοχές - Μετατρέψιμο μη διαπραγματεύσιμο Ομολογιακό Δάνειο Jumbo ΑΕΕ, ποσού € 42.432.150,00	www.jumbo.gr/el/enimerosi-ependiton-anakoinoseis-deltia-tipou-12302
15/4/2013	Ανακοίνωση για την εισαγωγή μετοχών από αύξηση μετοχικού κεφαλαίου μετά από μετατροπή ομολογιών σε μετοχές	www.jumbo.gr/el/enimerosi-ependiton-anakoinoseis-deltia-tipou-21234
22/4/2013	Δημοσιοποίηση ρυθμιζόμενης πληροφορίας σύμφωνα με ο άρθρο 9 παρ. 5 του Ν.3556/2007- Νέο Μετοχικό Κεφάλαιο «Jumbo Α.Ε.Ε.»	www.jumbo.gr/el/enimerosi-ependiton-anakoinoseis-deltia-tipou-7083
14/5/2013	Σταθερότητα των πωλήσεων κατά το δεκάμηνο της χρήσης	www.jumbo.gr/el/enimerosi-ependiton-anakoinoseis-deltia-tipou-12745
29/5/2013	Θετικό πρόσημο παρά το συνεχιζόμενα πτωτικό οικονομικό περιβάλλον	www.jumbo.gr/el/enimerosi-ependiton-anakoinoseis-deltia-tipou-14273
30/5/2013	Piraeus Securities- 30 May, 2013	www.jumbo.gr/files/enhmerwsh_ependutwn/plirofories_analytwn/Piraeus_Jumbo_3Q13Review_300513.pdf
31/5/2013	Citi Research - 31 May 2013 Jumbo Babyland (BABr.AT): Nothing Comes Easy	www.jumbo.gr/el/enimerosi-ependiton-plirofories-analiton-11145
7/6/2013	IBG Research- June 7th, 2013	www.jumbo.gr/files/enhmerwsh_ependutwn/plirofories_analytwn/IBG_Jumbo_2013_06.pdf

Ημερομηνία	Ανακοίνωση	url
4/7/2013	NBG Securities- July 4, 2013	www.jumbo.gr/files/enhmerwsh_ependutwn/pliروفories_analytwn/NBG_JumboQ312_13Results_Review.pdf
10/7/2013	Έσπασε το ...φράγμα των 500 εκατ. Ευρώ	www.jumbo.gr/el/enimerosi-ependiton-anakoinoseis-deltia-tipou-18430
12/7/2013	Eurobank Equities - July 12, 2013	www.jumbo.gr/files/enhmerwsh_ependutwn/pliروفories_analytwn/Eurobank_Jumbo_2013_07.pdf
10/9/2013	Το καλοκαίρι, οι καταναλωτές ... το πέρασαν... JUMBO!!	www.jumbo.gr/el/enimerosi-ependiton-anakoinoseis-deltia-tipou-758
	Ενημερωτικά Δελτία	
3/9/2012	Jumbo Trading Limited - Έκθεση και Οικονομικές Καταστάσεις 30.06.2011	http://www.jumbo.gr/pdfs/oikonomikes-katastaseis/thigatrikon-etairion/pdf_256.pdf
3/9/2012	Jumbo Trading Limited - Έκθεση και Οικονομικές Καταστάσεις 30.06.2012 ενοποιημένες	http://www.jumbo.gr/pdfs/oikonomikes-katastaseis/thigatrikon-etairion/JumboTrading_2012_Consolidated.pdf
3/9/2012	Jumbo Trading Limited - Έκθεση και Οικονομικές Καταστάσεις 30.06.2012	http://www.jumbo.gr/pdfs/oikonomikes-katastaseis/thigatrikon-etairion/JumboTrading_2012_Stand_Alone.pdf
3/9/2012	Στοιχεία και Πληροφορίες περιόδου από 1.07.2011 - 30.06.2012	http://www.jumbo.gr/pdfs/oikonomikes-katastaseis/omilou-mitrikis/JUMBOSA_FinStatandInformation_30062012.pdf
3/9/2012	Ετήσια Οικονομική Έκθεση 2011 - 2012	http://www.jumbo.gr/pdfs/oikonomikes-katastaseis/omilou-mitrikis/JUMBOSA_FinStat_Full_Notes_30062012.pdf
19/2/2013	Jumbo EC.B LTD - Έκθεση και οικονομικές καταστάσεις 31.12.2012	http://www.jumbo.gr/pdfs/oikonomikes-katastaseis/thigatrikon-etairion/Jumbo_X.5.1.B_IFRS_FS_ENG_12.2012_07.02.2013.pdf
	Τριμηνιαίες ανακοινώσεις αποτελεσμάτων	
19/11/2012	Ενδιάμεσες Οικονομικές Καταστάσεις για το Α' τρίμηνο του 2012 - 2013	http://www.jumbo.gr/pdfs/oikonomikes-katastaseis/omilou-mitrikis/Jumbo2013Q1(Fin.Stat.-Full_Notes).pdf
19/11/2012	Στοιχεία και Πληροφορίες περιόδου από 1.07.2012 - 30.09.2012	http://www.jumbo.gr/pdfs/oikonomikes-katastaseis/omilou-mitrikis/Jumbo2013Q1(Fin.Stat.andinformation).pdf
19/2/2013	Στοιχεία και Πληροφορίες περιόδου από 1.07.2012 - 31.12.2012	http://www.jumbo.gr/pdfs/oikonomikes-katastaseis/omilou-mitrikis/Jumbo2013H1(Fin.Stat.andInformation).pdf
19/2/2013	Εξαμηνιαία Οικονομική Έκθεση για την περίοδο 1.07.2012 - 31.12.2012	http://www.jumbo.gr/pdfs/oikonomikes-katastaseis/omilou-mitrikis/Jumbo2013I1(Fin.Stat.-Full_Notes).pdf
29/5/2013	Στοιχεία και Πληροφορίες περιόδου από 1.07.2012 - 31.03.2013	http://www.jumbo.gr/pdfs/oikonomikes-katastaseis/omilou-mitrikis/Jumbo2013Q3(Fin.Stat.andInformation).pdf
29/5/2013	Ενδιάμεσες Οικονομικές Καταστάσεις για το εννιάμηνο του 2012/2013	http://www.jumbo.gr/pdfs/oikonomikes-katastaseis/omilou-mitrikis/Jumbo2013Q3(Fin.Stat.-Full_Notes).pdf

VI. Διαδικτυακός τόπος ανάρτησης των Εταιρικών και Ενοποιημένων Οικονομικών Καταστάσεων και των Οικονομικών καταστάσεων των θυγατρικών

Οι ετήσιες οικονομικές καταστάσεις της Εταιρείας σε ενοποιημένη και μη βάση, η έκθεση Ελέγχου του Ορκωτού Ελεγκτή Λογιστή και οι Εκθέσεις διαχείρισης του Διοικητικού Συμβουλίου είναι καταχωρημένες στο διαδίκτυο στη διεύθυνση www.jumbo.gr

Οι οικονομικές καταστάσεις των ενοποιούμενων εταιρειών είναι καταχωρημένες στο διαδίκτυο στη διεύθυνση www.jumbo.gr

VII. Συνοπτικά Ετήσια Οικονομικά στοιχεία και πληροφορίες για τη χρήση 01/07/2012-30/06/2013

JUMBO ΑΝΩΝΥΜΗ ΕΜΠΟΡΙΚΗ ΕΤΑΙΡΕΙΑ

ΑΡ.Μ.Α.Ε. 7650/06/Β/86/04-Γ.Ε.ΜΗ 121653960000

Κύπρου 9 και Υόρκης, Μοσχάτο Αττικής

Στοιχεία και πληροφορίες χρήσης από 1 Ιουλίου 2012 έως 30 Ιουνίου 2013

Τα παρακάτω στοιχεία και πληροφορίες, που προκύπτουν από τις Οικονομικές Καταστάσεις, σταθμίζονται με μία γενική επιφύλαξη για την οικονομική κατάσταση και το αποτέλεσμα της JUMBO Α.Ε.Ε. και του Ομίλου εταιρειών JUMBO. Ικανότητα επένδυσης στον ανταγωνισμό, πριν προβεί σε οποιαδήποτε επενδυτική ενέργεια ή άλλη σύμβαση με τον εκδότη, να αναζητήσει στα διαθέσιμα δεδομένα του εκδότη, όπου αναφέρονται οι Οικονομικές Καταστάσεις που προβλέπουν τα διενθ. Λογιστικά Πρότυπα καθώς και η έκθεση ελέγχου του νόμιμου ελέγχου.

ΣΤΟΙΧΕΙΑ ΕΠΙΧΕΙΡΗΣΗΣ
Σύνθεση Διοικητικού Συμβουλίου:
 1. Πρόεδρος - Ανδρέας Α. Ευάγγελος Βακάνης
 2. Διευθύνων Σύμβουλος - Καλλιόπη Βερναδάκη
 3. Αντιπρόεδρος - Ιωάννα Οικονομίου
 4. Άντιπρόεδρος Αντιπρόεδρος - Ευάγγελος Παπαευαγγέλου
 5. Μν.Εκπαιστικός Μέλος - Παρασκευή Κώδραρη
 6. Ανεξάρτητο μν.Εκπαιστικό Μέλος - Γεώργιος Καταράς
 7. Ανεξάρτητο μν.Εκπαιστικό Μέλος - Βίκτωρ Λαζάρου

ΣΤΟΙΧΕΙΑ ΚΑΤΑΣΤΑΣΗΣ ΟΙΚΟΝΟΜΙΚΗΣ ΘΕΣΗΣ
(ενοποιημένα και μη ενοποιημένα) ποσά εκφρασμένα σε €

	Ο ΟΜΙΛΟΣ		Η ΕΤΑΙΡΕΙΑ	
	30/06/2013	30/06/2012	30/06/2013	30/06/2012
ΕΝΕΡΓΗΤΙΚΟ				
Απορροφησιμότητα ενδεκάμηνη πύγια στοιχεία	430.938.766	415.216.257	278.883.639	275.833.421
Επενδύσεις σε ομόλογα	6.885.062	6.923.992	6.885.062	6.923.992
Λοιπά μη κυκλοφορούντα περιουσιακά στοιχεία	35.320.056	2.150.161	172.771.900	168.720.936
Αποθέματα	176.028.978	180.485.746	160.846.336	164.273.025
Αναρτήσεις από πελάτες	23.726.384	18.557.468	40.013.586	46.536.281
Λοιπά κυκλοφορούντα περιουσιακά στοιχεία	221.100.884	213.272.466	123.351.714	81.016.139
ΣΥΝΟΛΟ ΕΝΕΡΓΗΤΙΚΟΥ	894.000.730	856.686.090	782.756.717	743.303.444
ΙΔΙΑ ΚΕΦΑΛΑΙΑ ΚΑΙ ΥΠΟΧΡΕΩΣΕΙΣ				
Μετοχικό κεφάλαιο	154.693.664	181.947.552	154.693.664	181.947.552
Λοιπά στοιχεία ιδίων κεφαλαίων	484.421.912	414.964.861	379.453.105	306.281.921
Σύνολο ιδίων κεφαλαίων	639.115.576	592.912.413	534.146.769	488.229.473
Υποχρεώσεις μητρικής εταιρείας (α)	-	-	-	-
Δικαιώματα Μετοχικών (β)	-	-	-	-
Σύνολο Ιδίων Κεφαλαίων (γ) = (α)+(β)	639.115.576	592.912.413	534.146.769	488.229.473
Μειονομιχικές διακρατικές υποχρεώσεις	1.383.584	152.048.283	1.383.584	151.381.838
Προβλέψεις / Λοιπά υποχρεωμένες υποχρεώσεις	11.512.221	10.318.424	11.495.597	10.100.711
Λοιπά βραχυπρόθεσμες υποχρεώσεις	241.989.349	101.406.070	235.730.767	93.591.423
Σύνολο υποχρεώσεων (δ)	254.885.154	263.773.677	248.609.948	255.073.972
ΣΥΝΟΛΟ ΙΔΙΩΝ ΚΕΦΑΛΑΙΩΝ ΚΑΙ ΥΠΟΧΡΕΩΣΕΩΝ (γ) + (δ)	894.000.730	856.686.090	782.756.717	743.303.444

ΣΤΟΙΧΕΙΑ ΚΑΤΑΣΤΑΣΗΣ ΣΥΝΟΛΙΚΩΝ ΕΣΟΔΩΝ
(ενοποιημένα και μη ενοποιημένα) ποσά εκφρασμένα σε €

	Ο ΟΜΙΛΟΣ		Η ΕΤΑΙΡΕΙΑ	
	1/7/2012-30/06/2013	1/7/2011-30/06/2012	1/7/2012-30/06/2013	1/7/2011-30/06/2012
Κόστος εργασιών	502.184.921	494.288.503	459.528.453	454.276.488
Μικτά κέρδη / (ζημιές)	262.777.162	263.023.712	221.777.239	227.277.308
Κέρδη/(ζημιές) προ φόρων, χρηματοδοτικών και επενδυτικών αποτελεσμάτων	91.600.694	117.021.585	95.575.993	96.033.211
Κέρδη/(ζημιές) προ φόρων	119.665.594	119.665.594	95.213.799	95.213.799
Μείον φόροι	(21.741.123)	(22.160.896)	(19.546.727)	(19.846.763)
Κέρδη/(ζημιές) μετά από φόρους (Α)	97.924.472	97.504.700	75.667.072	77.109.334
Κατανομή εσόδων:				
- Δικαιώματα μετοχικών	73.962.472	97.304.705	73.667.072	77.109.334
- Λοιπά συνολικά έσοδα μετά από φόρους (Β)	(652.535)	68.675	(643.003)	-
Συνολικά συνολικά έσοδα μετά από φόρους (Α)+(Β)	73.309.937	97.373.380	73.024.069	77.109.334
- Δικαιώματα μετοχικών	73.309.937	97.373.380	73.024.069	77.109.334
Κέρδη/(ζημιές) μετά από φόρους ανά μετοχή-βασική (σε €)	0,5689	0,7488	0,5666	0,5934
Κέρδη/(ζημιές) μετά από φόρους ανά μετοχή μετατρέψιμη (σε €)	0,5689	0,7488	0,5666	0,5932
Κέρδη/(ζημιές) προ φόρων, χρηματοδοτικών, επενδυτικών αποτελεσμάτων και συνολικών αποσβέσεων	110.388.143	134.422.583	109.731.983	109.385.364

ΣΤΟΙΧΕΙΑ ΚΑΤΑΣΤΑΣΗΣ ΜΕΤΑΒΟΛΩΝ ΙΔΙΩΝ ΚΕΦΑΛΑΙΩΝ
(ενοποιημένα και μη ενοποιημένα) ποσά εκφρασμένα σε €

	Ο ΟΜΙΛΟΣ		Η ΕΤΑΙΡΕΙΑ	
	30/06/2013	30/06/2012	30/06/2013	30/06/2012
Σύνολο ιδίων κεφαλαίων έναρξης χρήσης (01.07.2012 και 01.07.2011 αντίστοιχα)	592.912.413	522.949.932	488.229.473	438.531.040
Συνολικά συνολικά έσοδα χρήσης μετά από φόρους (συνεχιζόμενα και διακοπή δραστηριοτήτων)	73.309.937	97.373.380	73.024.069	77.109.334
Αύξηση (μείωση) Μετοχικού Κεφαλαίου από μετατροπή οριστικού δανείου	38.245	28.444	38.245	28.444
Αύξηση (μείωση) Μετοχικού Κεφαλαίου από κεφαλαιοποίηση αποβλημάτων υπέρ το άρθρο	-	27.287.866	-	27.287.866
Μεταφορά από αποβλημάτων υπέρ το άρθρο σε ειδικά Μετοχικού Κεφαλαίου	-	(27.287.866)	-	(27.287.866)
Επιπλέον κέρδη/ζημιές στους μετόχους	(27.292.133)	(27.287.866)	(27.292.133)	(27.287.866)
Αύξηση αποβλημάτων από μετατροπή οριστικού δανείου	150.024	91.712	150.024	91.712
Κοινοβ. εισοδήμα καταχωρημένο απευθείας στην κοάρτη βέλαι	(2.911)	(243.190)	(2.911)	(243.190)
Σύνολο ιδίων κεφαλαίων λήξης χρήσης (30.06.2013 και 30.06.2012 αντίστοιχα)	639.115.576	592.912.413	534.146.769	488.229.473

ΠΡΟΣΦΕΡΩΣΤΕΣ ΚΑΙ ΠΛΗΡΟΦΟΡΙΕΣ

1. Αναφορές στην «ΕΤΑΙΡΕΙΑ» ή «JUMBO Α.Ε.Ε.» περιλαμβάνονται, εκτός αν τα περιεχόμενα υποδεικνύουν το αντίθετο, τον Όμιλο «JUMBO» και τις πλήρως ελεγχόμενες θυγατρες του.

2. Στο πλαίσιο Οικονομικές Καταστάσεις όλων των εταιρειών ή θυγατρικών ομίλων που χρησιμοποιούνται για την κατάσταση των Οικονομικών Καταστάσεων της προηγούμενης χρήσης 2011-2012 (01.07.2011-30.06.2012), δεν υπάρχει αλληλεπίδραση με το μέθοδο ενοποίησης σε σύγκριση με την χρήση που έληξε στις 30.06.2012.

3. Δεν υπάρχουν μεταβολές στα στοιχεία των εταιρειών που ενοποιούνται στις ενοποιημένες Οικονομικές Καταστάσεις του Ομίλου, δεν υπάρχουν μεταβολές στη μέθοδο ενοποίησης τους και δεν υπάρχουν εταιρείες ή και κοινοπραξίες που δεν περιλαμβάνονται στις ενοποιημένες Οικονομικές Καταστάσεις.

4. Δεν υπάρχουν αλλαγές στην κατάσταση των εταιρειών που ενοποιούνται στις ενοποιημένες Οικονομικές Καταστάσεις της JUMBO ΕΜΠΟΡΙΚΗΣ ΕΤΑΙΡΕΙΑΣ ΛΤΔ (προσφώνησε-υποθέσεις ο.α.β. η.ε. 6.834 κ.α. για εξαετήριση δανειακών οριστικών υποχρεώσεων).

5. Αρθροί αναπροσαρμογών παρουσιάζονται:

Όμιλος	30/06/2013	30/06/2012
Μείωση	3.435	3.306
Επίστροφο	178	134
Σύνολο	3.613	3.440

6. Αρθροί αναπροσαρμογών παρουσιάζονται:

Εταιρεία	30/06/2013	30/06/2012
Μείωση	2.980	2.713
Επίστροφο	57	48
Σύνολο	2.992	2.761

7. Δεν υπάρχουν διακριτικές διαφορές, των οποίων η κωδικοποίηση αρχικά έδειχνε ότι είναι σημαντικές σύμφωνα με το αναπροσαρμογών του Ομίλου και της Εταιρείας. Το ποσό της διακριτικής προβλεπόμενης και διανεμηθείσας, για κάθε μία από τις κωδικοποιήσεις περιλαμβάνεται στην κατάσταση των Οικονομικών Καταστάσεων.

8. Προβλέψεις για οριστικές επενδύσεις ή υποχρεώσεις διακριτικές ή διακρατικές οφείλονται:

Περιγραφή (ποσά εκφρασμένα σε €)	Όμιλος	Εταιρεία
Προβλέψεις για οριστικές επενδύσεις ή υποχρεώσεις διακριτικές ή διακρατικές οφείλονται	20.050	20.050
Προβλέψεις για οριστικές υποχρεώσεις διακριτικές ή διακρατικές οφείλονται	146.708	146.708
Σύνολο Προβλεπόμενων	166.758	166.758

9. Οι οριστικές υποχρεώσεις διακριτικές ή διακρατικές και των θυγατρικών της, αναφέρονται στα στοιχεία 3.33 των Οικονομικών Καταστάσεων.

10. Ποσά κέρδη και εσόδων, σωρευτικά από την έναρξη της δραστηριότητας και τα υπόλοιπα των αναπληρωμάτων και υποχρεώσεων της Εταιρείας στα ίδια τα κλειστά χρόνια, που έχουν προκύψει από συναλλαγές με το σχεδόν όλο του σύνολο του Α.Α.Π. 24 από συνών μέρη, είναι ως εξής:

Ποσά εκφρασμένα σε €	Όμιλος	Εταιρεία
1) Σύνολο	45.911.179	-
2) Εξόφληση	-	1.744.383
3) Εξόφληση	-	16.865.377
4) Υποχρεώσεις	-	1.000.000
5) Υποχρεώσεις	-	2.017.035
6) Υποχρεώσεις	-	1.511.196

Μοσχάτο, 25 Σεπτεμβρίου 2013

Ο ΠΡΟΕΔΡΟΣ ΤΟΥ Δ.Σ. Η ΔΙΕΥΘΥΝΟΥΣΑ ΣΥΜΒΟΥΛΟΣ Ο ΑΝΤΙΠΡΟΕΔΡΟΣ ΤΟΥ Δ.Σ. Ο ΛΟΓΙΣΤΗΣ

ΕΥΑΓΓΕΛΟΣ - ΑΠΟΣΤΟΛΟΣ ΒΑΚΑΝΗΣ ΤΟΥ ΓΕΩΡΓΙΟΥ Α.Δ.Τ.ΑΚ.0312130211 ΚΑΛΛΙΟΠΗ ΒΕΡΝΑΔΑΚΗ ΤΟΥ ΕΜΜ. Α.Δ.Τ.Φ.0998602001 ΙΩΑΝΝΗΣ ΟΙΚΟΝΟΜΟΥ ΤΟΥ ΧΡΗΣΤΟΥ Α.Δ.Τ.Χ.1565312002 ΠΑΝΑΓΙΩΤΗΣ ΒΙΦΟΥ ΤΟΥ ΚΩΝ/ΝΟΥ Α.Δ.Τ.Α.3704801977 - ΑΡ.ΑΔΕΣ 001811/1 ΑΤΑΪΣΕ