



ΟΜΙΛΟΣ ΕΤΑΙΡΕΙΩΝ JUMBO Α.Ε.Ε



ΕΝΔΙΑΜΕΣΕΣ ΟΙΚΟΝΟΜΙΚΕΣ ΚΑΤΑΣΤΑΣΕΙΣ

**ΓΙΑ ΤΟ Α' ΤΡΙΜΗΝΟ ΤΟΥ 2007/2008
(01.07.2007 - 30.09.2007)**

**ΣΥΜΦΩΝΑ ΜΕ ΤΑ ΔΙΕΘΝΗ ΠΡΟΤΥΠΑ
ΧΡΗΜΑΤΟΟΙΚΟΝΟΜΙΚΗΣ ΠΛΗΡΟΦΟΡΗΣΗΣ
(Δ.Π.Χ.Π)**



Π Ε Ρ Ι Ε Χ Ο Μ Ε Ν Α

ΚΑΤΑΣΤΑΣΗ ΛΟΓΑΡΙΑΣΜΟΥ ΑΠΟΤΕΛΕΣΜΑΤΩΝ.....	1
ΙΣΟΛΟΓΙΣΜΟΙ.....	2
ΚΑΤΑΣΤΑΣΗ ΜΕΤΑΒΟΛΩΝ ΙΔΙΩΝ ΚΕΦΑΛΑΙΩΝ ΟΜΙΛΟΥ	3
ΚΑΤΑΣΤΑΣΗ ΜΕΤΑΒΟΛΩΝ ΙΔΙΩΝ ΚΕΦΑΛΑΙΩΝ ΕΤΑΙΡΕΙΑΣ.....	4
ΚΑΤΑΣΤΑΣΗ ΤΑΜΕΙΑΚΩΝ ΡΟΩΝ	5
1 Οικονομικές πληροφορίες κατά τομέα	6
1.1 Αποτελέσματα επιχειρηματικών τομέων την 30η Σεπτεμβρίου 2007 και 2006.....	6
1.2 Κατανομή Ενεργητικού και Υποχρεώσεων ανά επιχειρηματικό τομέα 30 Σεπτεμβρίου 2007 και 30 Ιουνίου 2007.....	7
1.3 Πληροφοριακά στοιχεία πωλήσεων ανά γεωγραφικό τομέα 30 Σεπτεμβρίου 2007 και 2006	7
1.4 Ανάλυση περιουσιακών στοιχείων ανά γεωγραφικό τομέα περιόδου 30 Σεπτεμβρίου 2007 και 30 Ιουνίου 2007.....	8
2 Πρόσθετες πληροφορίες και επεξηγήσεις	8
2.1 Βάση κατάρτισης των Οικονομικών Καταστάσεων.....	8
2.2 Νέα λογιστικά πρότυπα και ερμηνείες της ΔΕΕΧΠ	9
2.3 Δομή του Ομίλου και μέθοδος ενοποίησης εταιρειών	10
2.4 Φόρος εισοδήματος.....	12
2.5 Κέρδη ανά μετοχή	12
2.6 Ενσώματες ακινητοποιήσεις.....	13
2.7 Επενδύσεις σε ακίνητα (εκμισθώσεις ακινήτων).....	17
2.8 Επενδύσεις σε συνδεδεμένες επιχειρήσεις.....	18
2.9 Τρέχουσες φορολογικές υποχρεώσεις	19
2.10 Ταμειακές ροές από λειτουργικές δραστηριότητες.....	19
2.11 Ενδεχόμενες απαιτήσεις - υποχρεώσεις.....	20

2.12	Σημαντικά εταιρικά γεγονότα	20
2.13	Συναλλαγές με συνδεδεμένα μέρη	20
2.14	Παροχές στην Διοίκηση.....	21
2.15	Δικαστικές και Διαιτητικές Διαδικασίες	22
2.16	Αριθμός απασχολούμενου προσωπικού	22
2.17	Γεγονότα μετά την ημερομηνία του ισολογισμού	22



JUMBO Α.Ε.Ε
ΟΜΙΛΟΣ ΕΠΙΧΕΙΡΗΣΕΩΝ

**Ενδιάμεσες Οικονομικές Καταστάσεις
για τη περίοδο από
1^η Ιουλίου 2007 έως 30^η Σεπτεμβρίου 2007**

Βεβαιώνεται ότι οι συνημμένες Ενδιάμεσες Ατομικές και Ενοποιημένες Οικονομικές Καταστάσεις είναι εκείνες που εγκρίθηκαν από το Διοικητικό Συμβούλιο της «JUMBO Α.Ε.Ε.» την 15 Νοεμβρίου 2007 και έχουν δημοσιοποιηθεί με την ανάρτησή τους στην ιστοσελίδα της Εταιρείας www.jumbo.gr. Τα δημοσιευμένα στον τύπο συνοπτικά οικονομικά στοιχεία στοχεύουν στο να παράσχουν στον αναγνώστη ορισμένα γενικά οικονομικά στοιχεία αλλά δεν παρέχουν την ολοκληρωμένη εικόνα της οικονομικής θέσης και των αποτελεσμάτων του Ομίλου και της Εταιρείας, σύμφωνα με τα Διεθνή Λογιστικά Πρότυπα. Επίσης, επισημαίνεται ότι, χάριν απλοποίησης, στα δημοσιευμένα στον τύπο συνοπτικά οικονομικά στοιχεία έχουν γίνει ορισμένες συμπύξεις και ανακατατάξεις κονδυλίων.

Ευάγγελος – Απόστολος Βακάκης
Πρόεδρος του Διοικητικού Συμβουλίου και Διευθύνων Σύμβουλος
JUMBO Α.Ε.Ε.

**ΚΑΤΑΣΤΑΣΗ ΛΟΓΑΡΙΑΣΜΟΥ ΑΠΟΤΕΛΕΣΜΑΤΩΝ
ΓΙΑ ΤΗΝ ΠΕΡΙΟΔΟ ΠΟΥ ΕΛΗΞΕ 30 ΣΕΠΤΕΜΒΡΙΟΥ 2007 ΚΑΙ 2006**

(Όλα τα ποσά είναι εκφρασμένα σε ευρώ εκτός από τα στοιχεία μετοχών)

	Σημειώσεις	Ο ΟΜΙΛΟΣ		Η ΕΤΑΙΡΕΙΑ	
		01/07/07	01/07/06	01/07/07	01/07/06
		30/09/07	30/09/06	30/09/07	30/09/06
Κύκλος εργασιών		89.410.660	75.596.860	85.697.273	71.610.383
Κόστος πωληθέντων		-46.274.361	-39.360.235	-46.489.489	-38.920.198
Μικτό κέρδος		43.136.299	36.236.625	39.207.784	32.690.185
Λοιπά έσοδα εκμετάλλευσης		791.113	696.231	779.690	661.903
Έξοδα διάθεσης		-20.755.434	-18.034.454	-20.102.555	-17.510.038
Έξοδα διοίκησης		-3.905.928	-3.099.799	-3.287.941	-2.541.357
Λοιπά έξοδα εκμετάλλευσης		-434.977	-457.682	-434.977	-457.682
Κέρδη προ φόρων, χρηματοδοτικών και επενδυτικών αποτελεσμάτων		18.831.073	15.340.921	16.162.001	12.843.011
Χρηματοοικονομικά Έξοδα		-1.704.212	-1.598.410	-1.658.244	-1.435.168
Χρηματοοικονομικά Έσοδα		239.354	202.592	239.354	151.640
		-1.464.858	-1.395.818	-1.418.890	-1.283.528
Κέρδη προ φόρων		17.366.215	13.945.103	14.743.111	11.559.483
Φόρος εισοδήματος	2.4	-4.117.809	-3.248.505	-3.854.452	-3.003.741
Κέρδη μετά από φόρους		13.248.406	10.696.598	10.888.659	8.555.742
Κατανεμημένα σε :					
Μετόχους της μητρικής		13.248.406	10.696.598	10.888.659	8.555.742
Δικαιώματα μειοψηφίας		-	-	-	-
Κέρδη ανά μετοχή					
Βασικά κέρδη ανά μετοχή (€/μετοχή)		0,22	0,18	0,18	0,14
Μειωμένα κέρδη ανά μετοχή (€/μετοχή)		0,21	0,17	0,17	0,13
Αποτελέσματα προ τόκων, φόρων, επενδυτικών αποτελεσμάτων και αποσβέσεων		21.188.347	17.500.623	18.337.161	14.819.366
Αποτελέσματα προ τόκων, φόρων και επενδυτικών αποτελεσμάτων		18.831.073	15.340.921	16.162.001	12.843.011
Κέρδη πρό φόρων		17.366.215	13.945.103	14.743.111	11.559.483
Κέρδη μετά φόρων		13.248.406	10.696.598	10.888.659	8.555.742

Οι συνοδευτικές σημειώσεις αποτελούν αναπόσπαστο κομμάτι των οικονομικών καταστάσεων

ΙΣΟΛΟΓΙΣΜΟΙ

ΓΙΑ ΤΗΝ ΠΕΡΙΟΔΟ ΠΟΥ ΕΛΗΞΕ 30 ΣΕΠΤΕΜΒΡΙΟΥ 2007 ΚΑΙ 30 ΙΟΥΝΙΟΥ 2007

(Όλα τα ποσά είναι εκφρασμένα σε ευρώ εκτός αν αναφέρεται διαφορετικά)

Σημειώσεις	Ο ΟΜΙΛΟΣ		Η ΕΤΑΙΡΕΙΑ		
	30/9/2007	30/6/2007	30/9/2007	30/6/2007	
Ενεργητικό					
Μη κυκλοφοριακά στοιχεία ενεργητικού					
Ενσώματες ακινητοποιήσεις (και σε leasing)	2.6	209.169.451	194.764.336	172.080.344	160.278.694
Επενδύσεις σε ακίνητα τρίτων	2.7	8.977.131	9.140.059	8.977.131	9.140.059
Επενδύσεις σε θυγατρικές επιχειρήσεις	2.8	-	-	27.979.874	19.979.894
Λοιπές μακροπρόθεσμες απαιτήσεις		2.734.348	2.737.900	2.734.348	2.737.900
		220.880.930	206.642.295	211.771.697	192.136.547
Κυκλοφοριακά περιουσιακά στοιχεία					
Αποθέματα		133.482.181	121.725.701	127.124.552	116.687.037
Πελάτες και λοιπές εμπορικές απαιτήσεις		22.293.226	19.242.436	26.042.822	20.591.887
Λοιπές απαιτήσεις		38.871.376	34.579.958	29.561.815	29.245.342
Λοιπά κυκλοφοριακά στοιχεία ενεργητικού		6.671.532	3.137.489	6.671.531	3.137.489
Ταμειακά διαθέσιμα και ισοδύναμα		60.440.671	52.078.722	43.115.938	39.265.843
		261.758.986	230.764.306	232.516.658	208.927.598
Σύνολο ενεργητικού		482.639.916	437.406.601	444.288.355	401.064.145
Ίδια κεφάλαια & υποχρεώσεις					
Ίδια κεφάλαια αποδοιμόνα στους μετόχους της μητρικής					
Μετοχικό κεφάλαιο		84.864.301	84.864.301	84.864.301	84.864.301
Αποθεματικό υπέρ το άρτιο		7.678.828	7.678.828	7.678.828	7.678.828
Συναλλαγματικές διαφορές μετατροπής		(183.705)	(197.797)	-	-
Λοιπά αποθεματικά		37.255.910	37.255.910	37.255.910	37.255.910
Κέρδη εις νέον		105.418.598	92.170.193	77.770.704	66.882.044
		235.033.933	221.771.435	207.569.743	196.681.084
Δικαιώματα μειοψηφίας		-	-	-	-
Σύνολο ιδίων κεφαλαίων		235.033.933	221.771.435	207.569.743	196.681.084
Μακροπρόθεσμες υποχρεώσεις					
Υποχρεώσεις παροχών προσωπικού λόγω εξόδου από την υπηρεσία		1.712.801	1.619.191	1.712.801	1.619.191
Μακροπρόθεσμες δανειακές υποχρεώσεις		97.520.466	95.995.603	90.642.093	89.248.534
Λοιπές μακροπρόθεσμες υποχρεώσεις		4.272	3.561	4.272	3.561
Αναβαλλόμενες φορολογικές υποχρεώσεις		3.458.572	3.251.204	3.462.436	3.253.832
Σύνολο μακροπρόθεσμων υποχρεώσεων		102.696.111	100.869.559	95.821.602	94.125.119
Βραχυπρόθεσμες υποχρεώσεις					
Προβλέψεις		180.374	180.374	180.374	180.374
Προμηθευτές και λοιπές υποχρεώσεις		63.685.001	49.999.781	63.134.427	49.166.544
Τρέχουσες φορολογικές υποχρεώσεις	2.9	33.207.182	28.563.225	31.704.023	27.121.870
Μακροπρόθεσμες υποχρεώσεις πληρωτέες στην επόμενη χρήση		22.020.517	22.395.205	21.134.184	21.210.941
Λοιπές βραχυπρόθεσμες υποχρεώσεις		25.816.798	13.627.022	24.744.002	12.578.213
Σύνολο βραχυπρόθεσμων υποχρεώσεων		144.909.872	114.765.607	140.897.010	110.257.942
Σύνολο υποχρεώσεων		247.605.983	215.635.166	236.718.612	204.383.061
Σύνολο ιδίων κεφαλαίων και υποχρεώσεων		482.639.916	437.406.601	444.288.355	401.064.145

Οι συνοδευτικές σημειώσεις αποτελούν αναπόσπαστο κομμάτι των οικονομικών καταστάσεων

ΚΑΤΑΣΤΑΣΗ ΜΕΤΑΒΟΛΩΝ ΙΔΙΩΝ ΚΕΦΑΛΑΙΩΝ ΟΜΙΛΟΥ

ΓΙΑ ΤΗΝ ΠΕΡΙΟΔΟ ΠΟΥ ΕΛΗΞΕ 30 ΣΕΠΤΕΜΒΡΙΟΥ 2007 ΚΑΙ 30 ΙΟΥΝΙΟΥ 2007

(Όλα τα ποσά είναι εκφρασμένα σε ευρώ εκτός αν αναφέρεται διαφορετικά)

	Ο ΟΜΙΛΟΣ								
	Μετοχικό κεφάλαιο	Αποθεματικό υπέρ το άρτιο	Συναλλαγματικές διαφορές μετατροπής	Τακτικό αποθεματικό	Αφορολόγητα αποθεματικά	Έκτακτα αποθεματικά	Λοιπά αποθέματα	Αποτελέσματα εις νέον	Σύνολο Ιδίων Κεφαλαίων
Προσαρμοσμένα υπόλοιπα κατά την 1η Ιουλίου 2007, σύμφωνα με τα ΔΠΧΠ	84.864.301	7.678.828	(197.797)	7.078.200	5.907.183	24.246.943	23.585	92.170.192	221.771.435
Μετατρέψιμο ομολογιακό δάνειο που αναγνωρίζεται απευθείας στα ίδια κεφάλαια									0
Τακτοποίηση αναβαλλόμενων φόρων στοιχείων καταχωρημένων απευθείας στα ίδια κεφάλαια									0
Συναλλαγματικές διαφορές μετατροπής ξένων θυγατρικών			14.092						14.092
Καθαρό εισόδημα αναγνωρισμένο απ' ευθείας στα ίδια κεφάλαια	0	0	14.092	0	0	0	0	0	14.092
Καθαρά Αποτελέσματα Περιόδου 01/07/2007-30/9/2007								13.248.406	13.248.406
Συνολικό Αναγνωριζόμενο Κέρδος Περιόδου	0	0	0	0	0	0	0	13.248.406	13.248.406
Σύνολα προσαρμογών	0	0	14.092	0	0	0	0	13.248.406	13.262.498
Υπόλοιπο των Ιδίων Κεφαλαίων κατά την 30 Σεπτεμβρίου 2007	84.864.301	7.678.828	(183.705)	7.078.200	5.907.183	24.246.943	23.585	105.418.598	235.033.933
Προσαρμοσμένα υπόλοιπα κατά την 1η Ιουλίου 2006, σύμφωνα με τα ΔΠΧΠ	84.864.301	7.678.828	251.369	5.014.763	5.907.183	0	14.230	64.510.904	168.241.578
Μετατρέψιμο ομολογιακό δάνειο που αναγνωρίζεται απευθείας στα ίδια κεφάλαια.							13.176		13.176
Τακτοποίηση αναβαλλόμενων φόρων στοιχείων καταχωρημένων απευθείας στα ίδια κεφάλαια							(3.821)		(3.821)
Συναλλαγματικές διαφορές μετατροπής ξένων θυγατρικών			(80.147)						(80.147)
Καθαρό εισόδημα αναγνωρισμένο απ' ευθείας στα ίδια κεφάλαια	0	0	(80.147)	0	0	0	9.355	0	(70.792)
Καθαρά Αποτελέσματα Περιόδου 01/07/2006-30/09/2006								10.696.598	10.696.598
Συνολικό Αναγνωριζόμενο Κέρδος Περιόδου	0	0	0	0	0	0	0	10.696.598	10.696.598
Υπόλοιπο των Ιδίων Κεφαλαίων κατά την 30 Σεπτεμβρίου 2006	84.864.301	7.678.828	171.222	5.014.763	5.907.183	0	23.585	75.207.502	178.867.384

Οι συνοδευτικές σημειώσεις αποτελούν αναπόσπαστο κομμάτι των οικονομικών καταστάσεων

**ΚΑΤΑΣΤΑΣΗ ΜΕΤΑΒΟΛΩΝ ΙΔΙΩΝ ΚΕΦΑΛΑΙΩΝ ΕΤΑΙΡΕΙΑΣ
ΓΙΑ ΤΗΝ ΠΕΡΙΟΔΟ ΠΟΥ ΕΛΗΞΕ 30 ΣΕΠΤΕΜΒΡΙΟΥ 2007 ΚΑΙ 30 ΙΟΥΝΙΟΥ 2007**

(Όλα τα ποσά είναι εκφρασμένα σε ευρώ εκτός αν αναφέρεται διαφορετικά)

	Η ΕΤΑΙΡΕΙΑ							
	Μετοχικό κεφάλαιο	Αποθεματικό υπέρ το άρτιο	Τακτικό αποθεματικό	Αφορολόγητα αποθεματικά	Έκτακτα αποθεματικά	Λοιπά αποθεματικά	Αποτελέσματα εις νέον	Σύνολο ιδίων κεφαλαίων
Υπόλοιπα κατά την 1η Ιουλίου 2007, σύμφωνα με τα ΔΠΧΠ	84.864.301	7.678.828	7.078.200	5.907.183	24.246.943	23.585	66.882.044	196.681.084
Μετατρέψιμο ομολογιακό δάνειο που αναγνωρίζεται απευθείας στα ίδια κεφάλαια								
Τακτοποίηση αναβαλλόμενων φόρων στοιχείων καταχωρημένων απευθείας στα ίδια κεφάλαια							0	0
Καθαρό εισόδημα αναγνωρισμένο απ' ευθείας στα ίδια κεφάλαια	0	0	0	0	0	0	0	0
Καθαρά Αποτελέσματα Περιόδου 01/07/2007-30/9/2007							10.888.659	10.888.659
Συνολικό Αναγνωριζόμενο Κέρδος Περιόδου							10.888.659	10.888.659
Μερίσματα πληρωθέντα								
Αύξηση μετοχικού κεφαλαίου								
Σύνολο προσαρμογών	0	0	0	0	0	0	10.888.659	10.888.659
Υπόλοιπο των Ιδίων Κεφαλαίων κατά την 30η Σεπτεμβρίου 2007	84.864.301	7.678.828	7.078.200	5.907.183	24.246.943	23.585	77.770.703	207.569.743
Υπόλοιπα κατά την 1η Ιουλίου 2006, σύμφωνα με τα ΔΠΧΠ	84.864.301	7.678.828	5.014.763	5.907.183	0	14.230	49.781.830	153.261.135
Μετατρέψιμο ομολογιακό δάνειο που αναγνωρίζεται απευθείας στα ίδια κεφάλαια							13.176	13.176
Τακτοποίηση αναβαλλόμενων φόρων στοιχείων καταχωρημένων απευθείας στα ίδια κεφάλαια							(3.821)	(3.821)
Καθαρό εισόδημα αναγνωρισμένο απευθείας στα ίδια κεφάλαια	0	0	0	0	0	9.355	0	9.355
Καθαρά Αποτελέσματα Περιόδου 01/07/2006-30/09/2006							8.555.742	8.555.742
Συνολικό Αναγνωριζόμενο Κέρδος Περιόδου	0	0	0	0	0	0	8.555.742	8.555.742
Μερίσματα πληρωθέντα								
Αύξηση μετοχικού κεφαλαίου								
Σύνολα προσαρμογών	0	0	0	0	0	0	8.555.742	8.555.742
Υπόλοιπο των Ιδίων Κεφαλαίων κατά την 30η Σεπτεμβρίου 2006	84.864.301	7.678.828	5.014.763	5.907.183	0	23.585	58.337.572	161.826.232

Οι συνοδευτικές σημειώσεις αποτελούν αναπόσπαστο κομμάτι των οικονομικών καταστάσεων

ΚΑΤΑΣΤΑΣΗ ΤΑΜΕΙΑΚΩΝ ΡΟΩΝ

ΓΙΑ ΤΗΝ ΠΕΡΙΟΔΟ ΠΟΥ ΕΛΗΞΕ ΤΗΝ 30^Η ΣΕΠΤΕΜΒΡΙΟΥ 2007 ΚΑΙ 2006

(Όλα τα ποσά είναι εκφρασμένα σε ευρώ εκτός αν αναφέρεται διαφορετικά)

Σημείωση	Ο ΟΜΙΛΟΣ		Η ΕΤΑΙΡΕΙΑ		
	30/9/2007	30/9/2006	30/9/2007	30/9/2006	
Ταμειακές ροές από λειτουργικές δραστηριότητες					
Ταμειακές ροές από λειτουργικές δραστηριότητες	2.10	25.247.588	39.884.916	25.290.756	36.784.471
Τόκοι πληρωθέντες		(93.239)	(273.820)	(91.845)	(271.625)
Καταβεβλημένοι φόροι		(509.890)	(529.093)	-	-
Καθαρές ταμειακές ροές από λειτουργικές δραστηριότητες		24.644.459	39.082.003	25.198.911	36.512.846
Ταμειακές ροές από επενδυτικές δραστηριότητες					
Αγορές ενσώματων πάγιων στοιχείων		(17.122.894)	(8.787.892)	(14.358.593)	(7.801.382)
Εισπράξεις από πωλήσεις ενσώματων πάγιων στοιχείων		1.020.000	3.001	1.020.000	3.001
Ποσα προορισμένα για αύξηση μετοχικού κεφαλαίου		-	-	-	(945.830)
Αγορά θυγατρικών		-	-	(7.999.980)	(73)
Τόκοι εισπραχθέντες		239.354	202.592	239.354	151.640
Καθαρές ταμειακές ροές από επενδυτικές δραστηριότητες		(15.863.540)	(8.582.299)	(21.099.219)	(8.592.644)
Ταμειακές ροές από χρηματοδοτικές δραστηριότητες					
Μερίσματα πληρωθέντα σε μετόχους της μητρικής		-	(290)	-	(290)
Δάνεια αναληφθέντα		-	41.571.422	-	41.571.422
Εξοφλήσεις δανείων		(267.179)	(530.965)	(107.341)	(96.385)
Εξοφλήσεις υποχρεώσεων από χρηματοδοτικές μισθώσεις		(146.011)	(175.127)	(142.256)	(170.546)
Καθαρές ταμειακές ροές από χρηματοδοτικές δραστηριότητες		(413.189)	40.865.040	(249.597)	41.304.201
Καθαρή αύξηση/(μείωση) στα ταμειακά διαθέσιμα και ισοδύναμα περιόδου		8.367.730	71.364.745	3.850.095	69.224.404
Ταμειακά διαθέσιμα και ισοδύναμα έναρξης περιόδου		52.078.722	21.818.592	39.265.843	8.980.606
Συναλλαγματικές διαφορές στα ταμειακά διαθέσιμα και ισοδύναμα		(5.780)	(55.943)	-	-
Ταμειακά διαθέσιμα και ισοδύναμα λήξης περιόδου		60.440.671	93.127.394	43.115.938	78.205.010
Διαθέσιμα στο ταμείο		1.865.727	2.457.313	1.840.555	2.434.525
Υπόλοιπο αλληλόχρεων λογαριασμών τραπεζών		6.680.523	7.891.408	6.680.523	5.920.212
Καταθέσεις όψεως και προθεσμίας		51.894.421	82.778.673	34.594.859	69.850.273
Ταμειακά διαθέσιμα και ισοδύναμα διαθεσίμων		60.440.671	93.127.394	43.115.938	78.205.010

Οι συνοδευτικές σημειώσεις αποτελούν αναπόσπαστο κομμάτι των οικονομικών καταστάσεων

1 Οικονομικές πληροφορίες κατά τομέα

Πρωτεύων τομέας πληροφόρησης – επιχειρηματικοί τομείς

Η κύρια δραστηριότητα του Ομίλου είναι η λιανική πώληση παιχνιδιών, βρεφικών ειδών, εποχιακών ειδών, ειδών διακόσμησης και ειδών βιβλιοχαρτοπωλείου.

1.1 Αποτελέσματα επιχειρηματικών τομέων την 30η Σεπτεμβρίου 2007 και 2006

Τα αποτελέσματα του κάθε τομέα για το α' τρίμηνο της τρέχουσας περιόδου έχουν ως εξής:

	1/7/2007-30/9/2007			Σύνολο
	Λιανική	Χονδρική	Λοιπά	
Πωλήσεις προς τρίτους	88.685.488	725.172		89.410.660
Λοιπά έσοδα εκμετ/σεως μη κατ/να			791.113	791.113
Σύνολο καθαρών πωλήσεων	88.685.488	725.172	791.113	90.201.773
Λειτουργικά κέρδη	18.467.278	151.004		18.618.282
Λοιπά έσοδα εκμετ/σεως μη κατ/να			212.791	212.791
Χρηματοοικονομικά Αποτελέσματα				-1.464.858
Κέρδη προ Φόρων	18.467.278	151.004	212.791	17.366.215
Φόρος εισοδήματος				-4.117.809
Καθαρό κέρδος				13.248.406

Τα αποτελέσματα του κάθε τομέα για α' τρίμηνο της προηγούμενης περιόδου 2006/2007 έχουν ως εξής:

	1/7/2006-30/9/2006			Σύνολο
	Λιανική	Χονδρική	Λοιπά	
Πωλήσεις προς τρίτους	75.123.464	473.396		75.596.860
Λοιπά έσοδα εκμετ/σεως μη κατ/να			696.231	696.231
Σύνολο καθαρών πωλήσεων	75.123.464	473.396	696.231	76.293.091
Λειτουργικά κέρδη	15.072.588	94.981		15.167.569
Λοιπά έσοδα εκμετ/σεως μη κατ/να			173.352	173.352
Χρηματοοικονομικά Αποτελέσματα				-1.395.818
Κέρδη προ Φόρων	15.072.588	94.981	173.352	13.945.103
Φόρος εισοδήματος				-3.248.505
Καθαρό κέρδος				10.696.598

1.2 Κατανομή Ενεργητικού και Υποχρεώσεων ανά επιχειρηματικό τομέα 30 Σεπτεμβρίου 2007 και 30 Ιουνίου 2007

Η κατανομή των ενοποιημένων στοιχείων του ενεργητικού και των υποχρεώσεων στους επιχειρηματικούς τομείς για την περίοδο 30/9/2007 και 30/6/2007 αναλύεται ως εξής:

	30/9/2007			
	Λιανική	Χονδρική	Λοιπά	Σύνολο
Ενεργητικό Τομέα	395.967.704	5.801.132	-	401.768.836
Μη κατανεμημένα στοιχεία Ενεργητικού	-	-	80.871.080	80.871.080
Ενοποιημένο Ενεργητικό	395.967.704	5.801.132	80.871.080	482.639.916
Υποχρεώσεις Τομέα	89.395.264	910.389	-	90.305.653
Μη κατανεμημένα στοιχεία Υποχρεώσεων	-	-	392.334.263	392.334.263
Ενοποιημένες Υποχρεώσεις	89.395.264	910.389	392.334.263	482.639.916

	30/6/2007			
	Λιανική	Χονδρική	Λοιπά	Σύνολο
Ενεργητικό Τομέα	358.205.995	5.877.283	-	364.083.278
Μη κατανεμημένα στοιχεία Ενεργητικού	-	-	73.323.323	73.323.323
Ενοποιημένο Ενεργητικό	358.205.995	5.877.283	73.323.323	437.406.601
Υποχρεώσεις Τομέα	63.590.712	829.193	-	64.419.905
Μη κατανεμημένα στοιχεία Υποχρεώσεων	-	-	372.986.696	372.986.696
Ενοποιημένες Υποχρεώσεις	63.590.712	829.193	372.986.696	437.406.601

Δευτερεύων τομέας πληροφόρησης – γεωγραφικοί τομείς

1.3 Πληροφοριακά στοιχεία πωλήσεων ανά γεωγραφικό τομέα 30 Σεπτεμβρίου 2007 και 2006

Οι πωλήσεις ανά γεωγραφικό τομέα της 30 Σεπτεμβρίου 2007 και 2006 έχουν ως ακολούθως:

Δευτερεύων τύπος απεικόνισης - γεωγραφικοί τομείς

	1/7/2007-30/9/2007	1/7/2006-30/9/2006
Ελλάδα -Αττική	33.101.253	28.082.945
Ελλάδα -Επαρχία	48.603.105	40.619.967
Ευρωζώνη	7.704.694	6.893.948
Τρίτες Χώρες	1.607	-
Μη Κατανεμημένα	791.113	696.231
Σύνολο	90.201.773	76.293.091

1.4 Ανάλυση περιουσιακών στοιχείων ανά γεωγραφικό τομέα περιόδου 30 Σεπτεμβρίου 2007 και 30 Ιουνίου 2007

Στους πίνακες που ακολουθούν παρουσιάζεται η ανάλυση των περιουσιακών στοιχείων ανά γεωγραφικό τομέα περιόδων 30 Σεπτεμβρίου 2007 και 30 Ιουνίου 2007

	01/07/07-30/09/07	01/07/2006-30/06/07
Υπόλοιπο μη κυκλοφοριακών στοιχείων ενεργητικού		
Ελλάδα Αττική	71.190.765	59.164.150
Ελλάδα Επαρχία	112.601.058	112.992.503
Ευρωζώνη	37.089.107	34.485.642
Τρίτες Χώρες	-	-
Σύνολο	220.880.930	206.642.295
Λοιπά στοιχεία ενεργητικού		
Ελλάδα Αττική	116.509.399	99.172.027
Ελλάδα Επαρχία	111.881.353	108.150.901
Ευρωζώνη	33.368.234	23.441.378
Τρίτες Χώρες	-	-
Σύνολο	261.758.986	230.764.306
Επενδύσεις		
Ελλάδα Αττική	13.346.777	16.495.622
Ελλάδα Επαρχία	1.011.816	19.006.624
Ευρωζώνη	2.764.301	10.610.751
Τρίτες Χώρες	-	-
Σύνολο	17.122.895	46.112.997

2 Πρόσθετες πληροφορίες και επεξηγήσεις

2.1 Βάση κατάρτισης των Οικονομικών Καταστάσεων

Οι συνημμένες ενδιάμεσες οικονομικές καταστάσεις του Ομίλου και της Εταιρείας (στο εξής Οικονομικές Καταστάσεις του Α' τριμήνου) με ημερομηνία 30 Σεπτεμβρίου 2007, που καλύπτουν την περίοδο από 1^η Ιουλίου 2007 έως 30^η Σεπτεμβρίου 2007 έχουν συνταχθεί σύμφωνα με την αρχή του ιστορικού κόστους, την αρχή της συνέχισης της δραστηριότητάς (going concern) και είναι σύμφωνες με τα Διεθνή Πρότυπα Χρηματοοικονομικής Πληροφόρησης (ΔΠΧΠ) όπως αυτά έχουν εκδοθεί από την Επιτροπή Διεθνών Λογιστικών Προτύπων (IASB), καθώς και των διερμηνειών τους, όπως αυτές έχουν εκδοθεί από την Επιτροπή Διερμηνείας Προτύπων (I.F.R.I.C.) της IASB, και ειδικότερα είναι σύμφωνες με το ΔΛΠ 34 περί ενδιάμεσων οικονομικών καταστάσεων

Οι ενδιάμεσες συνοπτικές οικονομικές καταστάσεις δεν περιλαμβάνουν όλες τις πληροφορίες και σημειώσεις που απαιτούνται στις ετήσιες οικονομικές καταστάσεις της Εταιρείας και του Ομίλου της 30^{ης} Ιουνίου 2007 και πρέπει να διαβάζονται σε συνάρτηση με τις οικονομικές καταστάσεις της Εταιρείας και του Ομίλου της 30^{ης} Ιουνίου 2007.

Η σύνταξη οικονομικών καταστάσεων σύμφωνα με τα Δ.Π.Χ.Π. (ή IFRS) απαιτεί τη χρήση εκτιμήσεων και κρίσεων από τη Διοίκηση της Εταιρείας κατά την εφαρμογή των λογιστικών αρχών. Οι σημαντικές παραδοχές για την εφαρμογή των λογιστικών μεθόδων της εταιρείας επισημαίνονται όπου κρίνεται κατάλληλο. Οι εκτιμήσεις και οι κρίσεις στις οποίες προβαίνει η Διοίκηση αξιολογούνται συνεχώς και

βασίζονται σε εμπειρικά δεδομένα και άλλους παράγοντες συμπεριλαμβανομένων των προσδοκιών για μελλοντικά γεγονότα που θεωρούνται αναμενόμενα από εύλογες συνθήκες.

Οι λογιστικές αρχές βάσει των οποίων συντάχθηκαν οι οικονομικές καταστάσεις, είναι συνεπείς με αυτές που χρησιμοποιήθηκαν για τη σύνταξη των ετήσιων οικονομικών καταστάσεων της χρήσης 2006-2007 και έχουν εφαρμοσθεί με συνέπεια σε όλες τις περιόδους που παρουσιάζονται.

2.2 Νέα λογιστικά πρότυπα και ερμηνείες της ΔΕΕΧΠ

Η Επιτροπή Διεθνών Λογιστικών Προτύπων καθώς και η Επιτροπή Ερμηνειών έχουν ήδη εκδώσει μια σειρά νέων λογιστικών προτύπων και ερμηνειών τα οποία θα εφαρμοστούν για τις λογιστικές περιόδους που αρχίζουν από την 1η Ιανουαρίου 2007. Η εκτίμηση του Ομίλου σχετικά με την επίδραση αυτών των νέων προτύπων και ερμηνειών έχει ως εξής:

ΔΛΠ 1 (τροποποίηση) Γνωστοποιήσεις κεφαλαίων

Λόγω της έκδοσης του ΔΠΧΠ 7 προστέθηκαν επιπλέον γνωστοποιήσεις στο ΔΛΠ 1 προκειμένου μια επιχείρηση να γνωστοποιεί χρήσιμες προς στους χρήστες πληροφορίες σχετικά με τους στόχους τις πολιτικές και τις διαδικασίες διαχείρισης των κεφαλαίων της. Ο όμιλος θα εφαρμόσει της τροποποιήσεις του ΔΛΠ 1 για τις ετήσιες οικονομικές καταστάσεις 1/7/2007-30/6/2008.

ΔΠΧΠ 7. Γνωστοποιήσεις Χρηματοοικονομικών Μέσων

Το ΔΠΧΠ 7 αναφέρεται σε όλους τους κινδύνους που προκύπτουν από όλα τα χρηματοοικονομικά μέσα, εκτός από εκείνα που αποκλείονται ειδικά (πχ. συμφέροντα σε θυγατρικές, συνδεδεμένα μέρη και κοινοπραξίες, κ.λπ.). Σκοπός των γνωστοποιήσεων είναι η παροχή μίας εικόνας για την χρήση των χρηματοοικονομικών μέσων από τον Όμιλο και την έκθεσή του στους κινδύνους που αυτά προκαλούν. Η έκταση των γνωστοποιήσεων που απαιτούνται από την έκταση της χρήσης των χρηματοοικονομικών μέσων από την εταιρεία και από την έκθεσή τους σε κινδύνους. Το ΔΠΧΠ 7 αντικαθιστά το ΔΛΠ 30 και τις απαιτήσεις γνωστοποιήσεων του ΔΛΠ 32, αλλά η παρουσίαση που απαιτείται από το ΔΛΠ 32 παραμένει χωρίς καμία αλλαγή. Ο Όμιλος και η Εταιρεία θα εφαρμόσουν το ΔΠΧΠ 7 για τις ετήσιες οικονομικές καταστάσεις 1/7/2007-30/6/2008.

ΔΠΧΠ 8. Λειτουργικοί Τομείς

Το ΔΠΧΠ 8 διατηρεί τον γενικό σκοπό του ΔΛΠ 14. Απαιτεί οι οικονομικές οντότητες των οποίων οι μετοχές ή οι ομολογίες είναι δημόσια διαπραγματεύσιμες, καθώς και οι οικονομικές οντότητες που είναι στη διαδικασία έκδοσης μετοχών ή ομολογιών, να παρουσιάζουν οικονομικές πληροφορίες κατά τομέα. Εάν οι επεξηγηματικές σημειώσεις των οικονομικών καταστάσεων περιέχουν τις ενοποιημένες οικονομικές καταστάσεις της μητρικής εταιρείας εντός του πεδίου εφαρμογής του ΔΠΧΠ 8, όπως επίσης και τις οικονομικές καταστάσεις της μητρικής εταιρείας, οι οικονομικές πληροφορίες κατά τομέα απαιτούνται μόνο για τις ενοποιημένες οικονομικές καταστάσεις. Το ΔΠΧΠ 8 ισχύει για χρήσεις που ξεκινούν την ή μετά την 1η Ιανουαρίου του 2009.

ΔΛΠ 23 Κόστος δανεισμού (τροποποίηση)

Στην τροποποιημένη έκδοση του ΔΛΠ 23 «Κόστος δανεισμού», η προηγουμένως θεωρούμενη βασική μέθοδος της αναγνώρισης του κόστους δανεισμού στα αποτελέσματα, έχει εξαλειφθεί. Αντιθέτως, κόστος δανεισμού το οποίο είναι άμεσα αποδιδόμενο στην απόκτηση, κατασκευή ή παραγωγή ενός επιλέξιμου στοιχείου του ενεργητικού, όπως αυτό καθορίζεται από το ΔΛΠ 23, θα πρέπει να αποτελεί μέρος του κόστους αυτού του στοιχείου. Η τροποποιημένη έκδοση του ΔΛΠ 23 είναι υποχρεωτική για ετήσιες περιόδους οι οποίες αρχίζουν την ή μετά την 1η Ιανουαρίου 2009.

ΕΔΔΠΧΠ 11 ΔΠΧΠ 2- Συναλλαγές συμμετοχικών τίτλων της ίδιας επιχείρησης ή επιχειρήσεων του ίδιου ομίλου

Αυτή η Διερμηνεία εφαρμόζεται για τις ετήσιες λογιστικές περιόδους που ξεκινούν την ή μετά την 1η Μαρτίου 2007. Η ΕΔΔΠΧΠ 11 παρέχει οδηγίες για το εάν οι συμφωνίες παροχών που εξαρτώνται από την αξία των μετοχών θα πρέπει να θεωρούνται πληρωμές με μετρητά ή με συμμετοχικούς τίτλους στις οικονομικές καταστάσεις της επιχείρησης. Αυτή είναι μία σημαντική διάκριση καθώς υπάρχουν σημαντικές διαφορές στους απαιτούμενους λογιστικούς χειρισμούς. Για παράδειγμα, οι πληρωμές με

μετρητά αποτιμώνται στην εύλογη αξία σε κάθε ημερομηνία ισολογισμού. Αντιθέτως, στις πληρωμές με συμμετοχικούς τίτλους η εύλογη αξία προσδιορίζεται κατά την ημερομηνία της παροχής και αναγνωρίζεται στην περίοδο που η σχετική υπηρεσία παρέχεται.

ΕΔΔΠΧΠ 12 Συμφωνίες Παραχώρησης Δικαιώματος Παροχής Υπηρεσιών

Αυτή η Διερμηνεία εφαρμόζεται για τις ετήσιες λογιστικές περιόδους που ξεκινούν την ή μετά την 1η Ιανουαρίου 2008. Η ΕΔΔΠΧΠ 12 παρέχει οδηγίες για τον λογιστικό χειρισμό συμφωνιών στις οποίες (i) μία οντότητα του δημοσίου τομέα (ο «παραχωρητής») χορηγεί συμβάσεις για την παροχή δημοσίων υπηρεσιών σε επιτηδευματίες του ιδιωτικού τομέα («διαχειριστές των παραχωρήσεων») και (ii) αυτές οι υπηρεσίες που παρέχονται προϋποθέτουν τη χρήση της υποδομής από τον διαχειριστή της παραχώρησης (ιδιωτική επιχείρηση). Η IFRIC 12 είναι μία εκτενής Διερμηνεία που αναφέρεται σε ένα σύνθετο θέμα.

ΕΔΔΠΧΠ 13 Προγράμματα αφοσίωσης πελατών

Η ΕΔΔΠΧΠ εξέδωσε μια διερμηνεία η οποία σχετίζεται με την εφαρμογή των όσων ορίζει το ΔΛΠ 18 για την αναγνώριση των εσόδων. Η ΕΔΔΠΧΠ 13 «Προγράμματα αφοσίωσης πελατών» διευκρινίζει ότι όταν οι επιχειρήσεις παρέχουν ανταλλάγματα επιβράβευσης (π.χ. πόντους) ως μέρος μια συναλλαγής πώλησης και οι πελάτες μπορούν να εξαργυρώσουν αυτά τα ανταλλάγματα στο μέλλον για τη λήψη δωρεάν ή με έκπτωση αγαθών ή υπηρεσιών, θα πρέπει να εφαρμόζεται η παράγραφος 13 του ΔΛΠ 18. Αυτή απαιτεί τα ανταλλάγματα επιβράβευσης να χειρίζονται λογιστικά ως ένα ξεχωριστό στοιχείο της συναλλαγής πώλησης και ένα μέρος του αντιτίμου το οποίο εισπράχθηκε ή της απαίτησης η οποία αναγνωρίστηκε να κατανέμεται στα ανταλλάγματα επιβράβευσης. Ο χρόνος αναγνώρισης αυτού του στοιχείου του εσόδου αναβάλλεται έως ότου η επιχείρηση ικανοποιήσει τις υποχρεώσεις της που συνδέονται με τα ανταλλάγματα επιβράβευσης, είτε παρέχοντας τα ανταλλάγματα αυτά άμεσα είτε μεταβιβάζοντας την υποχρέωση σε κάποιο τρίτο μέρος. Η εφαρμογή της ΕΔΔΠΧΠ 13 είναι υποχρεωτική για περιόδους οι οποίες αρχίζουν την ή μετά την 1η Ιουλίου 2008.

2.3 Δομή του Ομίλου και μέθοδος ενοποίησης εταιρειών

Μητρική Εταιρεία:

Η Ανώνυμη Εμπορική Εταιρεία με την επωνυμία «JUMBO Ανώνυμη Εμπορική Εταιρεία» και το διακριτικό τίτλο «JUMBO» ιδρύθηκε το έτος 1986, με έδρα σήμερα στο Μοσχάτο Αττικής (οδός Κύπρου 9 & Ύδρας), είναι εισηγμένη από το έτος 1997 στην Παράλληλη Αγορά του Χρηματιστηρίου Αξιών Αθηνών και είναι εγγεγραμμένη στο Μητρώο Ανωνύμων Εταιρειών του Υπουργείου Ανάπτυξης με ΑΡ.Μ.Α.Ε. 7650/06/Β/86/04. Η εταιρεία έχει καταταγεί στην κατηγορία Μεγάλης Κεφαλαιοποίησης του Χρηματιστηρίου Αθηνών.

Θυγατρικές εταιρείες:

1. Η θυγατρική εταιρεία με την επωνυμία «Jumbo Trading Ltd», είναι Κυπριακή εταιρία περιορισμένης ευθύνης (Limited). Ιδρύθηκε το έτος 1991. Έδρα αυτής, η Λευκωσία Κύπρου (Λεωφ. Αβραάμ Αντωνίου 9, Κάτω Λακατάμια της Λευκωσίας). Είναι εγγεγραμμένη στο Μητρώο Εφόρου Εταιριών Κύπρου με αριθμό Ε 44824. Δραστηριοποιείται στην Κύπρο στο ίδιο αντικείμενο με τη μητρική δηλαδή το λιανικό εμπόριο παιχνιδιών. Η Μητρική κατέχει το 100% των μετοχών και των δικαιωμάτων ψήφου αυτής.

2. Η θυγατρική εταιρεία την Βουλγαρία με την επωνυμία «JUMBO EC.B.» συστάθηκε την 1η Σεπτεμβρίου 2005 ως Μονοπρόσωπη Εταιρία Περιορισμένης Ευθύνης με αριθμό Μητρώου – Μεριδας 96904, τόμος 1291 του Πρωτοδικείου Σόφιας και σύμφωνα με τις πρόνοιες και προϋποθέσεις του αρ. 115 Ε.Ν. Έδρα αυτής η Σόφια Βουλγαρίας (Yanko Sakuzov 9a ,όροφος 3,διαμέρισμα 9). Η Μητρική κατέχει το 100% των μετοχών και των δικαιωμάτων ψήφου αυτής.

Το Σεπτέμβριο του 2007 η θυγατρική JUMBO EC.B LTD προέβει σε νέα αύξηση του Μετοχικού της Κεφαλαίου ύψους 7.999.980 € η οποία καλύφθηκε κατά 100% από την μητρική εταιρεία JUMBO AEE. Το μετοχικό της κεφάλαιο μετά και την τελευταία αύξηση ανέρχεται σε € 16,9 εκατ.

3. Η θυγατρική εταιρεία στη Ρουμανία με την επωνυμία «JUMBO EC.R.» συστάθηκε την 9η Αυγούστου 2006 ως εταιρεία περιορισμένης ευθύνης (srl) με αριθμό διάταξης στο εμπορικό Μητρώο J40/12864/2006, με έδρα το Βουκουρέστι (τομέας 4, Sos. Giurgiului, αρ.129, πολυκατοικία 2, Σκάλα 1, όροφος 1, διαμ. 3). Η

Μητρική κατέχει το 100% των μετοχών και των δικαιωμάτων ψήφου αυτής.

4. Η θυγατρική εταιρεία ASPETTO Ltd ιδρύθηκε την 21/8/2006 με έδρα την Λευκωσία Κύπρου (Λεωφ. Αβραάμ Αντωνίου 9, Κάτω Λακατάμια της Λευκωσίας). Η «Jumbo Trading Ltd» κατέχει το 100% των ψήφων της εταιρείας αυτής.

5. Η εταιρεία WESTLOOK Ltd είναι θυγατρικής της εταιρείας ASPETTO Ltd η οποία κατέχει το 100% του μετοχικού της κεφαλαίου. Έδρα της είναι το Βουκουρέστι Ρουμανίας (BUCAREST, District No 4, 90-92 Calea Serban Voda, 4th Floor) Η εταιρεία αυτή ιδρύθηκε στις 16/10/2006.

Οι εταιρείες του Ομίλου οι οποίες περιλαμβάνονται στις ενοποιημένες οικονομικές καταστάσεις και η μέθοδος ενοποίησης έχουν ως εξής:

Ενοποιημένη θυγατρική	Ποσοστό & είδος συμμετοχής	Έδρα	Μέθοδος ενοποίησης
JUMBO TRADING LTD	100% Άμεση	Κύπρος	Ολική ενοποίηση
JUMBO EC.B LTD	100% Άμεση	Βουλγαρία	Ολική ενοποίηση
JUMBO EC.R SRL	100% Άμεση	Ρουμανία	Ολική ενοποίηση
ASPETTO LTD	100% Έμμεση	Κύπρος	Ολική ενοποίηση
WESTLOOK SRL	100% Έμμεση	Ρουμανία	Ολική ενοποίηση

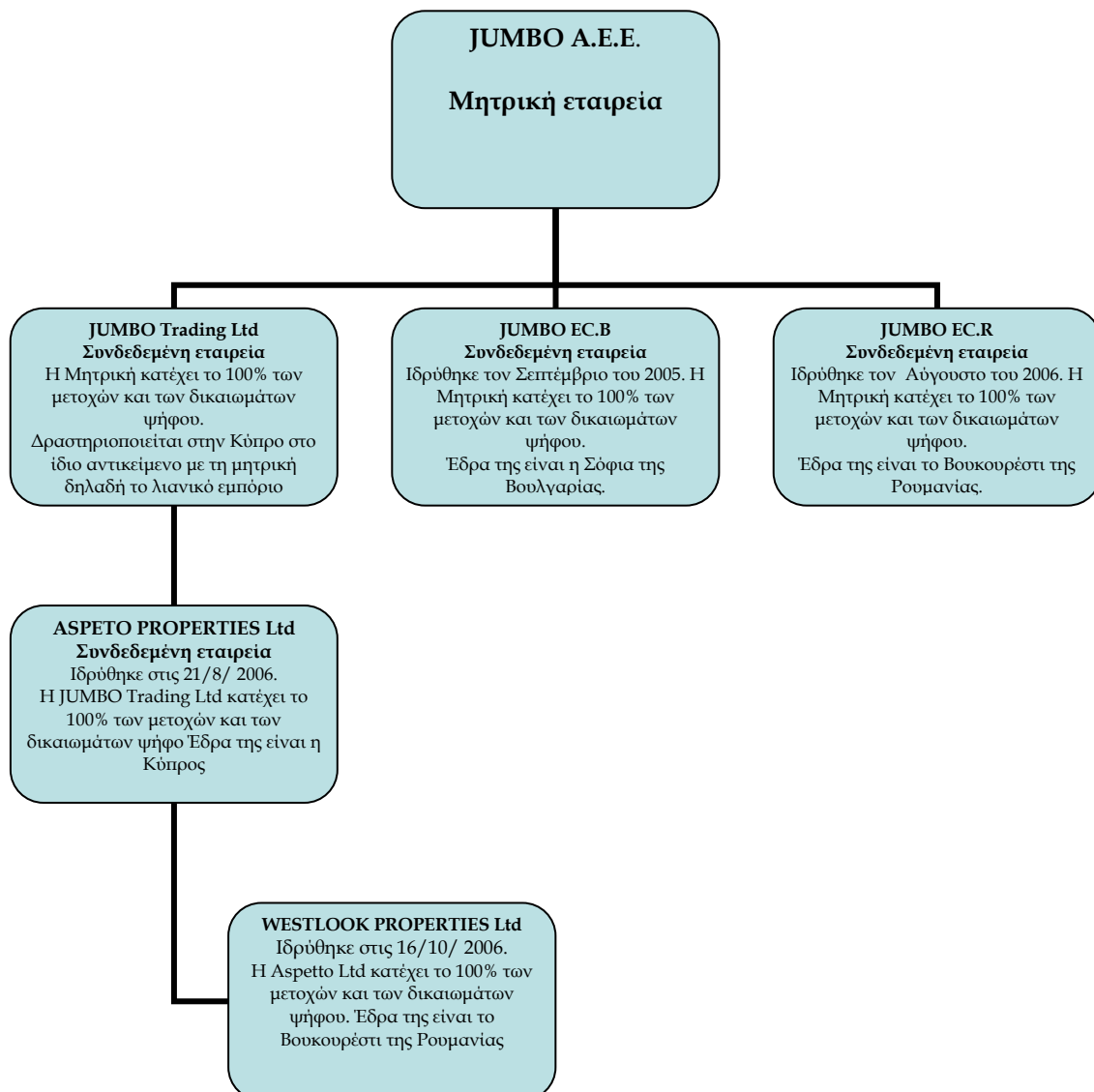

2.4 Φόρος εισοδήματος

Σύμφωνα με την ελληνική φορολογική νομοθεσία, ο φορολογικός συντελεστής για την Εταιρεία μέχρι 30/6/2007 ανήρχετο σε 29% , ενώ για τα κέρδη από 1/7/2007 ο φόρος πρέπει να υπολογιστεί με συντελεστή 25%. Κατά συνέπεια ο φόρος εισοδήματος της περιόδου 1/7/2007-30/9/2007 υπολογίστηκε με συντελεστή 25% επί των κερδών της μητρικής, 10% κατά μέσο όρο επί των κερδών των θυγατρικών JUMBO TRADING LTD και ASPETTO της Κύπρου και 16% των θυγατρικών JUMBO EC.R SRL ,WESTLOOK LTD και JUMBO EC.B LTD .

Η πρόβλεψη για τους φόρους εισοδήματος που απεικονίζονται στις συνημμένες οικονομικές καταστάσεις αναλύεται ως εξής:

	Ο ΟΜΙΛΟΣ		Η ΕΤΑΙΡΕΙΑ	
	30/9/2007	30/9/2006	30/9/2007	30/9/2006
Φόρος εισοδήματος περιόδου	3.860.646	3.426.176	3.597.289	3.180.283
Προσαρμογή αναβαλλόμενων φόρων λόγω αλλαγής του φορολογικού συντελεστή	-	-342.476	-	-342.476
Αναβαλλόμενοι φόροι εισοδήματος	208.604	124.224	208.604	125.353
Πρόβλεψη ενδεχόμενων φορολογικών διαφορών φορολογικών ελέγχων ανέλεγκτων χρήσεων	48.559	40.581	48.559	40.581
Σύνολο	4.117.809	3.248.505	3.854.452	3.003.741

2.5 Κέρδη ανά μετοχή

Η ανάλυση των βασικών και μειωμένων κερδών ανά μετοχή για τον Όμιλο έχει ως εξής:

Βασικά κέρδη ανά μετοχή (ποσά σε ευρώ)	Ο ΟΜΙΛΟΣ		Η ΕΤΑΙΡΕΙΑ	
	30/9/2007	30/9/2006	30/9/2007	30/9/2006
Κέρδη που αναλογούν στους μετόχους της μητρικής	13.248.406	10.696.598	10.888.659	8.555.742
Σταθμισμένος μέσος όρος του αριθμού μετοχών	60.617.358	60.617.358	60.617.358	60.617.358
Βασικά κέρδη ανά μετοχή (Ευρώ ανά μετοχή)	0,22	0,18	0,18	0,14
Μειωμένα κέρδη ανά μετοχή (ποσά σε ευρώ)	Ο ΟΜΙΛΟΣ		Η ΕΤΑΙΡΕΙΑ	
	30/9/2007	30/9/2006	30/9/2007	30/9/2006
Κέρδη που αναλογούν στους μετόχους της μητρικής	13.526.401	10.799.026	11.166.654	8.658.170
Σταθμισμένος μέσος όρος του αριθμού μετοχών	65.074.517	65.074.517	65.074.517	65.074.517
Μειωμένα κέρδη ανά μετοχή (Ευρώ ανά μετοχή)	0,21	0,17	0,17	0,13

Η παράθεση των μειωμένων κερδών ανά μετοχή γίνεται για πληροφοριακούς σκοπούς και αφορά το μετατρέψιμο ομολογιακό δάνειο που εκδόθηκε στις 8/9/2006

2.6 Ενσώματες ακινητοποιήσεις

α. Πληροφορίες σχετικά με τις ενσώματες ακινητοποιήσεις

Η διοίκηση του Ομίλου προέβη σε επανεκτίμηση της ωφέλιμης ζωής των παγίων στοιχείων της κατά την ημερομηνία μετάβασης στα ΔΠΧΠ με βάση τις πραγματικές συνθήκες χρήσης των παγίων στοιχείων της και όχι με βάση τα φορολογικά κριτήρια.

Με βάση την ελληνική φορολογική νομοθεσία η Εταιρεία την 31/12/2004 διενήργησε αναπροσαρμογή της αξίας κτήσης των γηπέδων και των κτιρίων της. Για σκοπούς ΔΠΧΠ η συγκεκριμένη αναπροσαρμογή αντιλογίστηκε επειδή δεν πληροί τις προϋποθέσεις που θέτονται από τα ΔΠΧΠ.

Με βάση το ΔΠΧΠ 1 ο Όμιλος είχε δικαίωμα να κρατήσει προηγούμενες αναπροσαρμογές αν αυτές απεικονίζουν την αξία κτήσης των παγίων που θα προσδιοριζόταν με βάση τα ΔΠΧΠ. Η διοίκηση του Ομίλου εκτιμά ότι οι αξίες έτσι όπως εμφανίζονται κατά την ημερομηνία μετάβασης δεν απέχουν ουσιωδώς από το κόστος κτήσης που θα προσδιοριζόταν κατά την 30/6/2004 αν εφαρμόζονταν τα ΔΠΧΠ.

Με βάση τις προηγούμενες λογιστικές αρχές υπήρχαν κονδύλια πολυετούς απόσβεσης (έξοδα κτήσης ακινητοποιήσεων και συμβολαιογραφικά και λοιπά έξοδα) τα οποία αποσβένονταν είτε εφάπαξ είτε τμηματικά και ισόποσα σε μία πενταετία. Με βάση τα ΔΠΧΠ και τις εκτιμήσεις της Εταιρείας τα στοιχεία αυτά προσάξησαν την αξία κτήσης των ενσώματων ακινητοποιήσεων, οι δε αποσβέσεις τους αναπροσαρμόστηκαν με βάση τις λογιστικές εκτιμήσεις που ακολουθήθηκαν στα πάγια που επιβάρυναν (αναπροσαρμογή ωφέλιμης ζωής ενσώματων ακινητοποιήσεων).

β. Αποσβέσεις

Οι αποσβέσεις των ενσώματων ακινητοποιήσεων (πλην των οικοπέδων) υπολογίζονται με την σταθερή μέθοδο κατά τη διάρκεια της ωφέλιμης ζωής τους ως εξής:

Κτίρια	30 - 35 έτη
Μηχανολογικός εξοπλισμός	5 - 20 έτη
Αυτοκίνητα	5 - 7 έτη
Λοιπός εξοπλισμός	4 - 10 έτη
Ηλεκτρονικοί υπολογιστές και προγράμματα	3 - 5 έτη

Η ανάλυση των ενσώματων ακινητοποιήσεων του Ομίλου και της Εταιρείας έχει ως εξής:

	ΟΜΙΛΟΣ										
	Γήπεδα	Κτίρια και βελτιώσεις κτιρίων	Μεταφορικά μέσα	Μηχανήματα - Έπιπλα και λοιπός εξοπλισμός	Λογισμικά προγράμματα	Ακινητοποιήσεις υπό εκτέλεση	Σύνολο	Ακίνητα με χρηματοδοτικές μισθώσεις	Μεταφορικά μέσα με χρηματοδοτικές μισθώσεις	Σύνολο παγίων χρηματοδοτικών μισθώσεων	Σύνολο ενσώματων ακινητοποιήσεων
Αξία κτήσης 30/9/2006	40.812.504	102.050.285	661.270	38.089.046	1.575.251	11.298.685	194.487.042	6.227.263	2.448.983	8.676.247	203.163.289
Σωρευμένες αποσβέσεις	0	(16.095.879)	(448.224)	(19.900.350)	(1.333.011)	0	(37.777.464)	(456.693)	(366.047)	(822.740)	(38.600.204)
Υπόλοιπο την 30/9/2006	40.812.504	85.954.407	213.047	18.188.696	242.240	11.298.685	156.709.578	5.770.570	2.082.936	7.853.506	164.563.085
Αξία κτήσης 30/9/2007	64.595.184	122.975.629	502.207	42.351.493	1.654.447	14.238.502	246.317.462	6.227.263	2.448.339	8.675.602	254.993.065
Σωρευμένες αποσβέσεις	0	(19.700.074)	(355.703)	(23.082.356)	(1.479.115)	0	(44.617.248)	(570.788)	(635.579)	(1.206.366)	(45.823.614)
Υπόλοιπο την 30/9/2007	64.595.184	103.275.555	146.504	19.269.137	175.332	14.238.502	201.700.214	5.656.475	1.812.760	7.469.236	209.169.451
	ΕΤΑΙΡΕΙΑ										
	Γήπεδα	Κτίρια και βελτιώσεις κτιρίων	Μεταφορικά μέσα	Μηχανήματα - Έπιπλα και λοιπός εξοπλισμός	Λογισμικά προγράμματα	Ακινητοποιήσεις υπό εκτέλεση	Σύνολο	Ακίνητα με χρηματοδοτικές μισθώσεις	Μεταφορικά μέσα με χρηματοδοτικές μισθώσεις	Σύνολο παγίων χρηματοδοτικών μισθώσεων	Σύνολο ενσώματων ακινητοποιήσεων
Αξία κτήσης 30/9/2006	33.153.114	88.305.403	552.948	35.324.493	961.320	6.800.162	165.097.441	6.227.263	2.398.769	8.626.032	173.723.473
Σωρευμένες αποσβέσεις	0	(14.400.249)	(349.402)	(18.405.724)	(834.138)	0	(33.989.513)	(456.693)	(349.027)	(805.721)	(34.795.234)
Υπόλοιπο την 30/9/2006	33.153.114	73.905.155	203.546	16.918.770	127.181	6.800.162	131.107.928	5.770.570	2.049.741	7.820.311	138.928.239
Αξία κτήσης 30/9/2007	52.310.069	109.342.731	395.275	38.940.292	1.063.851	2.760.225	204.812.443	6.227.263	2.398.769	8.626.032	213.438.475
Σωρευμένες αποσβέσεις	0	(17.617.017)	(251.042)	(21.387.517)	(916.284)	0	(40.171.860)	(570.788)	(615.482)	(1.186.269)	(41.358.130)
Υπόλοιπο την 30/9/2007	52.310.069	91.725.713	144.233	17.552.775	147.567	2.760.225	164.640.583	5.656.475	1.783.287	7.439.762	172.080.344



Η κίνηση των παγίων μέσα στη χρήση για τον Όμιλο αναλύεται ως εξής:

Αξία κτήσης	ΟΜΙΛΟΣ										
	Γήπεδα	Κτίρια και βελτιώσεις κτιρίων	Μεταφορικά μέσα	Μηχανήματα - Έπιπλα και λοιπός εξοπλισμός	Λογισμικά προγράμματα	Ακίνητοποιήσεις υπό εκτέλεση	Σύνολο	Ακίνητα με χρηματοδοτικές μισθώσεις	Μεταφορικά μέσα με χρηματοδοτικές μισθώσεις	Σύνολο παγίων χρηματοδοτικών μισθώσεων	Σύνολο ενσώματων ακινητοποιήσεων
Υπόλοιπο την 30/6/2007	53.007.387	122.845.830	648.024	41.235.248	1.645.256	10.665.486	230.047.230	6.227.263	2.448.381	8.675.644	238.722.874
- Προσθήκες	11.650.940	765.320	0	1.122.422	9.697	3.813.043	17.361.421	0	0	0	17.361.421
- Μειώσεις - Μεταφορές	(96.978)	(623.848)	(145.725)	(3.760)	0	(238.527)	(1.108.838)	0	0	0	(1.108.838)
- Συναλλαγματικές διαφορές	33.836	(11.673)	(92)	(2.417)	(505)	(1.500)	17.649	0	(42)	(42)	17.606
Υπόλοιπο την 30/9/2007	64.595.184	122.975.629	502.207	42.351.493	1.654.447	14.238.502	246.317.462	6.227.263	2.448.339	8.675.602	254.993.065
Αποσβέσεις											
Υπόλοιπο την 30/6/2007	0	(18.794.227)	(484.411)	(22.134.490)	(1.435.219)	0	(42.848.348)	(542.264)	(567.926)	(1.110.191)	(43.958.538)
- Προσθήκες	0	(1.128.066)	(17.105)	(970.863)	(44.363)	0	(2.160.397)	(28.524)	(67.669)	(96.193)	(2.256.590)
- Μειώσεις - Μεταφορές	0	220.522	145.725	21.596	0	0	387.843	0	0	0	387.843
- Συναλλαγματικές διαφορές	0	1.697	88	1.402	466	0	3.653	0	16	16	3.669
Υπόλοιπο την 30/9/2007	0	(19.700.074)	(355.703)	(23.082.356)	(1.479.115)	0	(44.617.248)	(570.788)	(635.579)	(1.206.366)	(45.823.614)

Η κίνηση των παγίων μέσα στη χρήση για την Εταιρεία αναλύεται ως εξής:

Αξία κτήσης	ΕΤΑΙΡΕΙΑ										
	Γήπεδα	Κτίρια και βελτιώσεις κτιρίων	Μεταφορικά μέσα	Μηχανήματα - Έπιπλα και λοιπός εξοπλισμός	Λογισμικά προγράμματα	Ακίνητοποιήσεις υπό εκτέλεση	Σύνολο	Ακίνητα με χρηματοδοτικές μισθώσεις	Μεταφορικά μέσα με χρηματοδοτικές μισθώσεις	Σύνολο παγίων χρηματοδοτικών μισθώσεων	Σύνολο ενσώματων ακινητοποιήσεων
Υπόλοιπο την 30/6/2007	40.758.543	109.207.653	541.001	38.404.995	1.054.555	1.357.415	191.324.161	6.227.263	2.398.769	8.626.032	199.950.193
- Προσθήκες	11.648.504	758.926	0	539.057	9.297	1.641.336	14.597.120	0	0	0	14.597.120
- Μειώσεις - Μεταφορές	(96.978)	(623.848)	(145.725)	(3.760)	0	(238.527)	(1.108.838)	0	0	0	(1.108.838)
- Συναλλαγματικές διαφορές											
Υπόλοιπο την 30/9/2007	52.310.069	109.342.731	395.275	38.940.292	1.063.851	2.760.225	204.812.443	6.227.263	2.398.769	8.626.032	213.438.475
Αποσβέσεις											
Υπόλοιπο την 30/6/2007	0	(16.811.640)	(381.939)	(20.496.557)	(890.230)	0	(38.580.367)	(542.264)	(548.868)	(1.091.133)	(39.671.499)
- Προσθήκες	0	(1.025.899)	(14.828)	(912.556)	(26.054)	0	(1.979.337)	(28.524)	(66.614)	(95.137)	(2.074.474)
- Μειώσεις - Μεταφορές	0	220.522	145.725	21.596	0	0	387.843	0	0	0	387.844
- Συναλλαγματικές διαφορές											
Υπόλοιπο την 30/9/2007	0	(17.617.017)	(251.042)	(21.387.517)	(916.284)	0	(40.171.860)	(570.788)	(615.482)	(1.186.270)	(41.358.130)

γ. Εμπράγματα ασφάλειες παγίων περιουσιακών στοιχείων

Σε ότι αφορά τα πάγια της μητρικής εταιρείας δεν υπάρχουν βάρη και εμπράγματα ασφάλειες ενώ για την θυγατρική Jumbo Trading LTD υπάρχουν οι εξής υποθήκες και προσημειώσεις:

	30/9/2007	30/9/2007
	£	€
Τράπεζα		
Κύπρου:		
Κτίριο Λεμεσού	2.500.000	4.279.356
Κτίριο Λεμεσού	1.500.000	2.567.614
	4.000.000	6.846.970

2.7 Επενδύσεις σε ακίνητα (εκμισθώσεις ακινήτων)

Κατά την ημερομηνία μετάβασης ο Όμιλος προσδιόρισε ως επενδύσεις σε ακίνητα ιδιοκτησίες ή τμήμα ιδιοκτησιών οι οποίες μπορούν να αποτιμηθούν ξεχωριστά και αποτελούν ένα σημαντικό μέρος του υπό εκμετάλλευση ακινήτου. Ο Όμιλος αποτιμά τις συγκεκριμένες επενδύσεις στο αναπόσβεστο κόστος μειωμένο με τυχόν ζημιές απομείωσης.

Συνοπτικά πληροφοριακά στοιχεία για τις συγκεκριμένες επενδύσεις συνοψίζονται ως εξής:

Τοποθεσία ακινήτου	Περιγραφή - Λειτουργία ακινήτου	Έσοδα από ενοίκια	
		1/7/2007 - 30/9/2007	1/7/2006 - 30/9/2006
Λιμάνι Θεσσαλονίκης	Μία (1) οριζόντια ιδιοκτησία (χώρος στάθμευσης αυτοκινήτων 198 θέσεων) στον Α' πάνω από το ισόγειο όροφο, με επιφάνεια 6.422,17 τ.μ., επί του ίδιου κτιρίου	18.806	18.230
Νέα Ευκαρπία	Κατάστημα	76.760	74.247
Ψυχικό	Κατάστημα	6.815	0
Σύνολο		102.381	92.477

Καμία από τις θυγατρικές δεν κατείχε επενδύσεις σε ακίνητα μέχρι την 30/9/2007.

Το αναπόσβεστο κόστος των επενδύσεων αυτών αναλύεται ως εξής:

Ο ΟΜΙΛΟΣ	
Επενδύσεις σε ακίνητα (κτίρια)	
Αξία κτήσης 30/9/2006	11.162.372
Σωρευμένες αποσβέσεις	-2.102.352
Υπόλοιπο την 30/9/2006	9.060.020
Αξία κτήσης 30/9/2007	11.701.866
Σωρευμένες αποσβέσεις	-2.724.735
Υπόλοιπο την 30/9/2007	8.977.131

Η κίνηση του λογαριασμού για τη χρήση έχει ως εξής:

Αξία κτήσης	Ο ΟΜΙΛΟΣ
	Επενδύσεις σε ακίνητα (κτίρια)
Υπόλοιπο την 30/6/2007	11.764.107
Προσθήκες	-
Μειώσεις – Μεταφορές	-62.242
Υπόλοιπο την 30/9/2007	11.701.866
Αποσβέσεις	
Υπόλοιπο την 30/6/2007	-2.624.049
Προσθήκες	-100.686
Μειώσεις – Μεταφορές	-
Υπόλοιπο την 30/9/2007	-2.724.735

Οι εόλογες αξίες εκτιμάται ότι δεν διαφέρουν ουσιωδώς από τις αναγραφόμενες στα βιβλία της Εταιρείας για τα συγκεκριμένα ακίνητα.

2.8 Επενδύσεις σε συνδεδεμένες επιχειρήσεις

Το υπόλοιπο του κονδυλίου της μητρικής αναλύεται ως εξής:

Επωνυμία	Έδρα	Ποσοστό συμμετοχής	Ποσό συμμετοχής
JUMBO TRADING LTD	Αβραάμ Αντωνίου 9- 2330 Κάτω Λακατάμια Λευκωσία- Κύπρος	100%	11.074.190
JUMBO EC.B	Σόφια, λεωφ. Yanko Sakuzon 9A-Βουλγαρία	100%	16.905.611
JUMBO EC.R	Βουκουρέστι str. SPL. (τομέας 4 ,Sos Giurgiului αρ.129)	100%	73
			27.979.874

«JUMBO EC.B»

Η Εταιρεία στις 1.9.2005 προχώρησε στη σύσταση της θυγατρικής εταιρείας «JUMBO EC.B» στη Σόφια Βουλγαρίας, η δραστηριότητα της οποίας αναμένεται να ξεκινήσει μεσοπρόθεσμα. Τον Νοέμβριο του 2005 και τον Δεκέμβριο του 2006 η συγκεκριμένη θυγατρική εταιρεία προέβη σε αυξήσεις του μετοχικού της κεφαλαίου το οποίο καλύφθηκε κατά 100% από την μητρική εταιρεία JUMBO Α.Ε.Ε.

Επίσης το Σεπτέμβριο του 2007 η θυγατρική JUMBO EC.B LTD προέβη σε νέα αύξηση του Μετοχικού της Κεφαλαίου ύψους 7.999.980 € η οποία καλύφθηκε κατά 100% από την μητρική εταιρεία JUMBO ΑΕΕ. Το μετοχικό της κεφάλαιο μετά και την τελευταία αύξηση ανέρχεται σε € 16,9 εκατ.

Στις ενοποιημένες οικονομικές καταστάσεις κατά την παρουσιαζόμενη περίοδο συμπεριλαμβάνεται με τη μέθοδο της ολικής ενοποίησης (purchase method).

2.9 Τρέχουσες φορολογικές υποχρεώσεις

Η ανάλυση των φορολογικών υποχρεώσεων έχει ως εξής:

Τρέχουσες Φορολογικές Υποχρεώσεις (ποσά σε ευρώ)	Ο ΟΜΙΛΟΣ		Η ΕΤΑΙΡΕΙΑ	
	30/9/2007	30/6/2007	30/9/2007	30/6/2007
Έξοδο φόρου που αναλογεί στην περίοδο	5.149.007	23.117.424	3.645.848	23.035.021
Υποχρεώσεις από Φόρους	28.058.175	5.445.801	28.058.175	4.086.849
Συνολο	33.207.182	28.563.225	31.704.023	27.121.870

Το έξοδο του φόρου που αναλογεί στην περίοδο περιλαμβάνει και τον αναβαλλόμενο φόρο.

2.10 Ταμειακές ροές από λειτουργικές δραστηριότητες

	Ο ΟΜΙΛΟΣ		Η ΕΤΑΙΡΕΙΑ	
	30/9/2007	30/9/2006	30/9/2007	30/9/2006
<u>Ταμειακές ροές από λειτουργικές δραστηριότητες</u>				
Κέρδη περιόδου μετά φόρων	13.248.406	10.696.598	10.888.659	8.555.742
Προσαρμογές για:				
Φόρο	4.117.809	3.248.505	3.854.452	3.003.741
Αποσβέσεις ενσώματων παγίων στοιχείων	2.357.274	2.159.702	2.175.160	1.976.355
Προβλέψεις για αποζημίωση προσωπικού λόγω συνταξιοδότησης (καθαρό ποσό)	93.610	57.807	93.610	57.807
Κέρδη/ (ζημιές) από πώληση ενσώματων παγίων στοιχείων	(475.289)	177.376	(475.289)	177.376
Τόκοι και συναφή έσοδα	(184.991)	(202.592)	(239.354)	(151.640)
Χρεωστικοί τόκοι και συναφή έξοδα	1.659.397	1.598.410	1.658.244	1.435.168
Λοιπές Συναλλαγματικές Διαφορές	0	(5.937)	0	(5.937)
Λειτουργικό κέρδος προ μεταβολών του κεφαλαίου κίνησης	20.816.216	17.729.869	17.955.481	15.048.612
Μεταβολές Κεφαλαίου κίνησης				
(Αύξηση)/ μείωση αποθεμάτων	(11.760.793)	1.745.436	(10.437.515)	2.004.605
(Αύξηση)/ μείωση απαιτήσεων	(7.286.587)	8.160.119	(5.767.408)	7.545.856
(Αύξηση)/ (μείωση λοιπών λογαριασμών κυκλοφορούντος ενεργητικού	(3.534.043)	(3.271.594)	(3.534.043)	(3.271.594)
Αύξηση/ (μείωση) υποχρεώσεων (πλην τραπεζών)	27.008.535	15.526.098	27.069.978	15.462.004
Άλλα	4.262	(5.011)	4.262	(5.011)
	4.431.372	22.155.047	7.335.274	21.735.859
Ταμειακές εισροές από λειτουργικές δραστηριότητες	25.247.588	39.884.916	25.290.756	36.784.471

2.11 Ενδεχόμενες απαιτήσεις - υποχρεώσεις

Η Εταιρεία έχει ελεγχθεί φορολογικά μέχρι και την χρήση της 30.06.2006. Η ανέλεγκτη φορολογικά χρήση είναι αυτή που έληξε την 30.06.2007. Η θυγατρική JUMBO TRADING LTD έχει ελεγχθεί φορολογικά μέχρι την 31.12.2004, σύμφωνα με το Κυπριακό Φορολογικό Καθεστώς. Οι ανέλεγκτες φορολογικά περίοδοι είναι οι 01.01.2005-30.06.2005 , 01.07.2005-30.06.2006 και 01.07.06-30.06.07. Οι θυγατρικές εταιρείες JUMBO EC.B LTD και JUMBO EC.R S.R.L. δεν έχουν ξεκινήσει την δραστηριότητά τους και κατά συνέπεια δεν προκύπτει θέμα ανέλεγκτων φορολογικά χρήσεων. Οι θυγατρικές εταιρείες ASPETTO LTD και WESTLOOK SRL διανύουν την πρώτη τους χρήση και κατά συνέπεια δεν προκύπτει θέμα ανέλεγκτων φορολογικά χρήσεων. Ο Όμιλος για τις ανέλεγκτες φορολογικά χρήσεις έχει διενεργήσει πρόβλεψη ποσού € 211 χιλ. , εκ του οποίου ποσό € 49 χιλ. αφορά την τρέχουσα περίοδο.

2.12 Σημαντικά εταιρικά γεγονότα

Την 15.08.2007 από άγνωστη μέχρι στιγμής αιτία, εκδηλώθηκε πυρκαγιά στο κλειστό (λόγω της αργίας της 15ης Αυγούστου) υποκατάστημα της εταιρείας μας επί της οδού Κρέοντος αρ.30-32 στον Κολωνό. Από την πυρκαγιά δεν υπήρξαν ανθρώπινα θύματα, καταστράφηκαν όμως ορισμένα εκ των παγίων περιουσιακών στοιχείων της, ως και εμπορεύματα, τα οποία είναι πλήρως ασφαλισμένα. Με ταχείς ρυθμούς αποκαταστάθηκαν οι υλικές ζημιές του κτιρίου, αντικαταστάθηκαν τα κατεστραμμένα εμπορεύματα και ο πάγιος εξοπλισμός αυτού, και το κατάστημα επαναλειτούργησε την 19.9.2007.

2.13 Συναλλαγές με συνδεδεμένα μέρη

Η Εταιρεία συμμετέχει με ποσοστό 100% στο μετοχικό κεφάλαιο των εταιρειών JUMBO TRADING LTD, JUMBO EC.B LTD και JUMBO EC.R SRL.

Η θυγατρική εταιρεία JUMBO TRADING LTD συμμετέχει με ποσοστό 100% στο μετοχικό κεφάλαιο της ASPETTO LTD και η ASPETTO LTD συμμετέχει με ποσοστό 100% στο μετοχικό κεφάλαιο της WESTLOOK SRL.

Στην παρούσα περίοδο δραστηριοποιείται μόνο η κυπριακή εταιρεία JUMBO TRADING LTD ενώ οι άλλες δύο θυγατρικές δεν έχουν αναπτύξει ακόμη εμπορική δραστηριότητα.

Με τα συνδεδεμένα μέρη έγιναν οι πιο κάτω συναλλαγές:

Πωλήσεις /(αγορές) εμπορευμάτων	30/9/2007	30/9/2006
Πωλήσεις εμπορευμάτων JUMBO Α.Ε.Ε. προς την JUMBO TRADING LTD	3.985.586	2.907.471
Αγορές εμπορευμάτων JUMBO Α.Ε.Ε. από την JUMBO TRADING LTD	84.617	-
	4.070.203	2.907.471
Καθαρό υπόλοιπο που προέρχεται από συναλλαγές με τις θυγατρικές εταιρείες	30/9/2007	30/9/2006
Απαιτήσεις JUMBO Α.Ε.Ε. από την JUMBO TRADING LTD	4.032.729	1.979.181
Υποχρεώσεις JUMBO Α.Ε.Ε. προς την JUMBO TRADING LTD	84.617	-
	4.117.347	1.979.181
Απαιτήσεις JUMBO Α.Ε.Ε. από την JUMBO EC.B LTD	1.393	5.102.906
Υποχρεώσεις JUMBO Α.Ε.Ε. προς την JUMBO EC.B LTD	-	-
	1.393	5.102.906
Απαιτήσεις JUMBO Α.Ε.Ε. από την JUMBO EC.R SRL	7.166	-
Υποχρεώσεις JUMBO Α.Ε.Ε. προς την JUMBO EC.R SRL	-	-
	7.166	-
Απαιτήσεις Jumbo Trading LTD από την Aspetto LTD	-	-
Υποχρεώσεις Jumbo Trading LTD από την Aspetto LTD	-	-
	-	-
Απαιτήσεις Aspetto LTD από την Westlook SRL	-	-
Υποχρεώσεις Aspetto LTD από την Westlook SRL	-	-
	-	-

Οι παραπάνω συναλλαγές και υπόλοιπα έχουν απαλειφθεί από τα ενοποιημένα οικονομικά στοιχεία του Ομίλου. Επίσης, οι όροι που διέπουν τις συναλλαγές με τα ανωτέρω συνδεδεμένα μέρη είναι ισοδύναμοι με εκείνους που επικρατούν σε συναλλαγές σε καθαρά εμπορική βάση (μόνο εφόσον οι όροι αυτοί μπορούν να τεκμηριωθούν).

2.14 Παροχές στην Διοίκηση

Οι καταβληθείσες μικτές αμοιβές για τα πέντε (5) μέλη του Διοικητικού Συμβουλίου που δεν συνδέονται με σχέση εξαρτημένης εργασίας με την Εταιρεία αυτών, για την περίοδο 01/07/2007-30/09/2007 ανήλθαν συνολικά στο ποσό των 105.260,49 ευρώ ενώ στην αντίστοιχη περσινή περίοδο ανήλθαν σε 80.909 ευρώ. Οι ως άνω καταβληθείσες αμοιβές περιλαμβάνονται στα έξοδα διοικητικής λειτουργίας του λογαριασμού αποτελεσμάτων περιόδου.

Τα λοιπά μέλη του Διοικητικού Συμβουλίου και συγκεκριμένα η εντεταλμένη Σύμβουλος και ο Αντιπρόεδρος και νομικός σύμβουλος της εταιρείας έχοντας σύμβαση εξαρτημένης εργασίας (μισθωτοί) αμείβονται για τις υπηρεσίες τους αυτές με μηνιαίες αποδοχές, οι οποίες περιλαμβάνονται στα έξοδα διοίκησης της Εταιρείας. Το σύνολο των αποδοχών για τους ανωτέρω πλέον των εργοδοτικών εισφορών που αντιστοιχούν, κατά την περίοδο 01/07/2007-30/09/2007 ανήλθε στο ποσό των € 86.590 με κατώτερες μηνιαίες αποδοχές € 11.300 και ανώτερες μηνιαίες αποδοχές € 12.720 έναντι αυτών της προηγούμενης περιόδου που ήταν € 64.690.

Σε ότι αφορά την θυγατρική Jumbo Trading Ltd, τα μέλη του Διοικητικού Συμβουλίου που εργάζονται στην εταιρεία έχοντας σύμβαση εξαρτημένης εργασίας (μισθωτοί) αμείβονται για τις υπηρεσίες τους αυτές με μηνιαίες αποδοχές, οι οποίες περιλαμβάνονται στα έξοδα διοίκησης της Εταιρείας. Το σύνολο των αποδοχών για τους ανωτέρω πλέον των εργοδοτικών εισφορών που αντιστοιχούν, κατά την περίοδο 01/07/2007-30/09/2007 ανήλθε στο ποσό των € 62.650 (ήτοι Λ.Κ 36.600) ενώ την αντίστοιχη προηγούμενη περίοδο είχαν λάβει € 58.890 περίπου (ήτοι Λ.Κ 33.908)

2.15 Δικαστικές και Διαιτητικές Διαδικασίες

Από τη σύσταση της Εταιρείας έως και σήμερα, δεν έλαβε χώρα καμία πράξη διακοπής δραστηριοτήτων της.

Δεν υπάρχουν δικαστικές διαφορές, των οποίων η τυχούσα αρνητική έκβαση θα έχει σημαντική επίπτωση στα οικονομικά αποτελέσματα του Ομίλου.

2.16 Αριθμός απασχολούμενου προσωπικού

Κατά την 30η Σεπτεμβρίου 2007 ο Όμιλος απασχολούσε 2.521 άτομα, εκ των οποίων 2.121 μόνιμο προσωπικό και 400 έκτακτο προσωπικό, ο δε μέσος όρος του προσωπικού για την περίοδο του 3μήνου 2007 κυμάνθηκε στα 2.406 άτομα (2.111 μόνιμο προσωπικό και 295 άτομα έκτακτο προσωπικό). Αναλυτικότερα: Η Μητρική κατά την 30η Σεπτεμβρίου 2007 απασχολούσε συνολικά 2.361 άτομα, εκ των οποίων 2.013 μόνιμο προσωπικό και 348 έκτακτο προσωπικό, η Κυπριακή θυγατρική Jumbo Trading Ltd συνολικά 157 άτομα (105 μόνιμο και 52 έκτακτο προσωπικό) και η θυγατρική στη Βουλγαρία 3 άτομα μόνιμο.

2.17 Γεγονότα μετά την ημερομηνία του ισολογισμού

Δεν υπάρχουν μεταγενέστερα των οικονομικών καταστάσεων γεγονότα τα οποία αφορούν είτε τον Όμιλο είτε την Εταιρεία, στα οποία επιβάλλεται αναφορά από τα Διεθνή Πρότυπα Χρηματοοικονομικής Πληροφόρησης.