



ΟΜΙΛΟΣ ΕΤΑΙΡΕΙΩΝ JUMBO Α.Ε.Ε

ΕΤΗΣΙΑ ΟΙΚΟΝΟΜΙΚΗ ΕΚΘΕΣΗ

**ΓΙΑ ΤΗΝ ΟΙΚΟΝΟΜΙΚΗ ΧΡΗΣΗ 2007/2008
(01. 07. 2007 - 30.06.2008)**

ΒΑΣΕΙ ΤΟΥ Ν. 3556/2007

Π Ε Ρ Ι Ε Χ Ο Μ Ε Ν Α

I.	Δηλώσεις των Μελών του Διοικητικού Συμβουλίου (σύμφωνα με το άρθρο 4 παρ. 2 του Ν. 3556/2007).....	4
II.	Έκθεση Ελέγχου ανεξάρτητου Ορκωτού Ελεγκτή Λογιστή.....	5
III.	Ετήσια Έκθεση του Διοικητικού Συμβουλίου	7
IV.	Ετήσιες Ατομικές και Ενοποιημένες Οικονομικές Καταστάσεις για τη χρήση 01/07/2007-30/06/2008.....	23
A.	ΚΑΤΑΣΤΑΣΗ ΛΟΓΑΡΙΑΣΜΟΥ ΑΠΟΤΕΛΕΣΜΑΤΩΝ.....	23
B.	ΙΣΟΛΟΓΙΣΜΟΙ	24
Γ.	ΚΑΤΑΣΤΑΣΗ ΜΕΤΑΒΟΛΩΝ ΙΔΙΩΝ ΚΕΦΑΛΑΙΩΝ ΟΜΙΛΟΥ	25
Δ.	ΚΑΤΑΣΤΑΣΗ ΜΕΤΑΒΟΛΩΝ ΙΔΙΩΝ ΚΕΦΑΛΑΙΩΝ ΕΤΑΙΡΕΙΑΣ	26
E.	ΚΑΤΑΣΤΑΣΗ ΤΑΜΕΙΑΚΩΝ ΡΟΩΝ	27
ΣΤ.	ΣΗΜΕΙΩΣΕΙΣ ΕΠΙ ΤΩΝ ΕΤΗΣΙΩΝ ΕΤΑΙΡΙΚΩΝ ΚΑΙ ΕΝΟΠΟΙΗΜΕΝΩΝ ΟΙΚΟΝΟΜΙΚΩΝ ΚΑΤΑΣΤΑΣΕΩΝ ΤΗΣ 30ΗΣ ΙΟΥΝΙΟΥ 2008.....	28
1.	Πληροφορίες	28
2.	Φύση δραστηριοτήτων	28
3.	Πλαίσιο κατάρτισης των Οικονομικών Καταστάσεων.....	29
3.1	Αλλαγές σε Λογιστικές Αρχές.....	29
3.1.1	Ανασκόπηση Μεταβολών	29
3.1.2	Αλλαγές σε Λογιστικές Αρχές	30
	(Τροποποιήσεις στα δημοσιευμένα πρότυπα έναρξης ισχύος 2007)	30
3.1.3	Πρότυπα, τροποποιήσεις και διερμηνείες σε ήδη υπάρχοντα πρότυπα τα οποία δεν έχουν ακόμα τεθεί σε ισχύ και δεν έχουν υιοθετηθεί.....	30
3.2	Σημαντικές λογιστικές κρίσεις, εκτιμήσεις και υποθέσεις.....	32
4.	Κύριες λογιστικές αρχές.....	33
4.1	Πληροφόρηση κατά τομέα.....	33
4.2	Βάση ενοποίησης.....	34
4.3	Δομή του Ομίλου.....	35
4.4	Νόμισμα λειτουργίας, παρουσίασης και μετατροπή ξένων νομισμάτων.....	36
4.5	Ενσώματες ακινητοποιήσεις	37
4.6	Επενδύσεις σε Ακίνητα	37
4.7	Μειώσεις της αξίας περιουσιακών στοιχείων	38
4.8	Χρηματοοικονομικά μέσα.....	38
4.9	Αποθέματα	39
4.10	Εμπορικές απαιτήσεις.....	40
4.11	Ταμειακά διαθέσιμα και ισοδύναμα ταμειακών διαθεσίμων.....	40
4.12	Ίδια Κεφάλαια	40
4.13	Χρηματοοικονομικές Υποχρεώσεις.....	40
4.14	Δανειακές υποχρεώσεις	40
4.15	Μετατρέψιμα ομολογιακά δάνεια.....	41
4.16	Φορολογία εισοδήματος & αναβαλλόμενοι φόροι.....	41
4.17	Παροχές προς το προσωπικό	42
4.18	Προβλέψεις και ενδεχόμενες υποχρεώσεις/απαιτήσεις	43
4.19	Μισθώσεις.....	43
4.20	Αναγνώριση εσόδων και εξόδων	44
4.21	Διανομή μερισμάτων	44

5.	Σκοποί και πολιτικές διαχείρισης κινδύνων.....	44
5.1	Συναλλαγματικός κίνδυνος.....	45
5.2	Ανάλυση ευαισθησίας κίνδυνου επιτοκίου	45
5.3	Ανάλυση πιστωτικού κινδύνου	46
5.4	Ανάλυση κινδύνου ρευστότητας.....	46
6.	Σημειώσεις επί των Οικονομικών Καταστάσεων	49
6.1	Οικονομική πληροφόρηση κατά τομέα.....	49
6.2	Κατανομή Ενεργητικού και Υποχρεώσεων ανά επιχειρηματικό τομέα 30 Ιουνίου 2008 και 2007	49
6.3	Πληροφοριακά στοιχεία πωλήσεων ανά γεωγραφικό τομέα 30 Ιουνίου 2008 και 2007.....	50
6.4	Ανάλυση περιουσιακών στοιχείων ανά γεωγραφικό τομέα χρήσης 30 Ιουνίου 2008 και 2007	50
6.5	Κόστος πωληθέντων	51
6.6	Έξοδα διάθεσης / διοίκησης.....	51
6.7	Λοιπά έσοδα και λοιπά έξοδα εκμετάλλευσης	52
6.8	Χρηματοοικονομικά έσοδα / έξοδα	52
6.9	Φόρος εισοδήματος	53
6.10	Κέρδη ανά μετοχή.....	54
6.11	Ενσώματες ακινητοποιήσεις	55
6.12	Επενδύσεις σε ακίνητα (εκμισθώσεις ακινήτων)	59
6.13	Επενδύσεις σε συνδεδεμένες επιχειρήσεις.....	60
6.14	Λοιπές μακροπρόθεσμες απαιτήσεις	60
6.15	Αποθέματα	61
6.16	Πελάτες και λοιπές εμπορικές απαιτήσεις	61
6.17	Λοιπές απαιτήσεις.....	62
6.18	Λοιπά κυκλοφοριακά στοιχεία ενεργητικού.....	62
6.19	Ταμειακά διαθέσιμα και ισοδύναμα.....	63
6.20	Ίδια Κεφάλαια	63
6.20.1	Μετοχικό κεφάλαιο	63
6.20.2	Λοιπά αποθεματικά.....	64
6.21	Υποχρεώσεις παροχών προσωπικού λόγω εξόδου από την υπηρεσία	64
6.22	Δανειακές υποχρεώσεις	67
6.23	Μακροπρόθεσμα δάνεια	67
6.24	Χρηματοδοτικές μισθώσεις.....	69
6.25	Βραχυπρόθεσμες δανειακές υποχρεώσεις/Μακροπρόθεσμες υποχρεώσεις πληρωτέες την επόμενη χρήση.....	70
6.26	Λοιπές μακροπρόθεσμες υποχρεώσεις.....	70
6.27	Αναβαλλόμενες φορολογικές υποχρεώσεις.....	71
6.28	Προβλέψεις	71
6.29	Προμηθευτές και οι λοιπές υποχρεώσεις.....	73
6.30	Τρέχουσες φορολογικές υποχρεώσεις.....	73
6.31	Λοιπές βραχυπρόθεσμες υποχρεώσεις.....	73
6.32	Ταμειακές ροές από λειτουργικές δραστηριότητες.....	74
6.33	Δεσμεύσεις.....	74
6.34	Ενδεχόμενες απαιτήσεις - υποχρεώσεις	75
7.	Συναλλαγές με συνδεδεμένα μέρη	75
8.	Παροχές στη Διοίκηση	76
9.	Δικαστικές και Διαιτητικές Διαδικασίες.....	77
10.	Αριθμός απασχολούμενου προσωπικού.....	77
11.	Πρόταση διανομής χρήσης 2007-2008	77
12.	Πολιτικές και διαδικασίες διαχείρισης κεφαλαίου	78
13.	Γεγονότα μετά την ημερομηνία του ισολογισμού.....	79

V.	Πληροφορίες άρθρου 10 του Ν.3401/2005.....	80
VI.	Διαδικτυακός τόπος ανάρτησης των Εταιρικών και Ενοποιημένων Οικονομικών Καταστάσεων και των Οικονομικών καταστάσεων των θυγατρικών	82
VII.	Συνοπτικά Ετήσια Οικονομικά στοιχεία και πληροφορίες για τη χρήση 01/07/2007-30/06/200883	

I. Δηλώσεις των Μελών του Διοικητικού Συμβουλίου (σύμφωνα με το άρθρο 4 παρ. 2 του Ν. 3556/2007)

Εμείς, τα μέλη του Διοικητικού Συμβουλίου της «JUMBO Α.Ε.Ε.»:

1. Ευάγγελος-Απόστολος Βακάκης, Πρόεδρος του Διοικητικού Συμβουλίου και Διευθύνων Σύμβουλος
2. Οικονόμου Ιωάννης, Αντιπρόεδρος Δ.Σ.
3. Βερναδάκη Καλλιόπη, Εντεταλμένη Σύμβουλος

υπό την ως άνω ιδιότητάς μας, ειδικώς προς τούτο ορισθέντες από το Διοικητικό Συμβούλιο της «JUMBO Α.Ε.Ε.» (εφεξής καλουμένης για λόγους συντομίας ως «Εταιρεία» δηλώνουμε και βεβαιώνουμε με την παρούσα ότι εξ όσων γνωρίζουμε:

α. οι συνημμένες ετήσιες εταιρικές και ενοποιημένες Οικονομικές Καταστάσεις της Εταιρείας για τη χρήση από 01/07/2007 έως 30/06/2008, οι οποίες καταρτίσθηκαν σύμφωνα με τα ισχύοντα Διεθνή Λογιστικά Πρότυπα Χρηματοοικονομικής Πληροφόρησης, απεικονίζουν κατά τρόπο αληθή τα στοιχεία του ενεργητικού και του παθητικού, την καθαρή θέση και τα αποτελέσματα χρήσεως της Εταιρείας, καθώς και των επιχειρήσεων που περιλαμβάνονται στην ενοποίηση εκλαμβανομένων ως σύνολο.

β. η ετήσια έκθεση του Διοικητικού Συμβουλίου της Εταιρείας απεικονίζει κατά τρόπο αληθή την εξέλιξη, τις επιδόσεις και τη θέση της Εταιρείας, καθώς και των επιχειρήσεων που περιλαμβάνονται στην ενοποίηση εκλαμβανομένων ως σύνολο, συμπεριλαμβανομένης της περιγραφής των κυριότερων κινδύνων και αβεβαιοτήτων που αντιμετωπίζουν.

Μοσχάτο, 22 Σεπτεμβρίου 2008

Οι δηλούντες- βεβαιούντες

Ευάγγελος-Απόστολος Βακάκης

Οικονόμου Ιωάννης

Βερναδάκη Καλλιόπη

Πρόεδρος του Διοικητικού
Συμβουλίου και Διευθύνων
Σύμβουλος

Αντιπρόεδρος Δ.Σ.

Εντεταλμένη Σύμβουλος

II. Έκθεση Ελέγχου ανεξάρτητου Ορκωτού Ελεγκτή Λογιστή

Προς τους Μετόχους της «JUMBO ΑΝΩΝΥΜΗ ΕΜΠΟΡΙΚΗ ΕΤΑΙΡΕΙΑ»

Έκθεση επί των οικονομικών καταστάσεων

Ελέγξαμε τις συνημμένες Οικονομικές Καταστάσεις της «JUMBO ΑΕΕ» (η «Εταιρεία»), καθώς και τις ενοποιημένες οικονομικές καταστάσεις της Εταιρείας και των θυγατρικών της (ο «Όμιλος») που αποτελούνται από τον εταιρικό και ενοποιημένο ισολογισμό της 30ης Ιουνίου 2008, και τις καταστάσεις αποτελεσμάτων, μεταβολών ιδίων κεφαλαίων και ταμειακών ροών της χρήσεως που έληξε την ημερομηνία αυτή καθώς και περιληψη των σημαντικών λογιστικών πολιτικών και λοιπές επεξηγηματικές σημειώσεις, που συνθέτουν τις ετήσιες οικονομικές καταστάσεις, οι οποίες αποτελούν αναπόσπαστο μέρος της ετήσιας οικονομικής έκθεσης του άρθρου 4 του Ν.3556/2007

Ευθύνη Διοίκησης για τις ετήσιες οικονομικές καταστάσεις

Η Διοίκηση της Εταιρείας έχει την ευθύνη για την κατάρτιση και εύλογη παρουσίαση αυτών των ετήσιων οικονομικών καταστάσεων σύμφωνα με τα Διεθνή Πρότυπα Χρηματοοικονομικής Πληροφόρησης, όπως αυτά έχουν υιοθετηθεί από την Ευρωπαϊκή Ένωση. Η ευθύνη αυτή περιλαμβάνει σχεδιασμό, εφαρμογή και διατήρηση συστήματος εσωτερικού ελέγχου σχετικά με την κατάρτιση και εύλογη παρουσίαση οικονομικών καταστάσεων, απαλλαγμένων από ουσιώδη ανακρίβεια, που οφείλεται σε απάτη ή λάθος. Η ευθύνη αυτή περιλαμβάνει επίσης την επιλογή και εφαρμογή κατάλληλων λογιστικών πολιτικών και την διενέργεια λογιστικών εκτιμήσεων που είναι λογικές για τις περιστάσεις.

Ευθύνη Ελεγκτή

Δική μας ευθύνη είναι η έκφραση γνώμης επί αυτών των οικονομικών καταστάσεων, με βάση τον έλεγχο μας. Διενεργήσαμε τον έλεγχο σύμφωνα με τα Ελληνικά Ελεγκτικά Πρότυπα, που είναι εναρμονισμένα με τα Διεθνή Ελεγκτικά Πρότυπα. Τα Πρότυπα αυτά απαιτούν τη συμμόρφωσή μας με τους κανόνες δεοντολογίας και το σχεδιασμό και διενέργεια του ελέγχου μας με σκοπό την εύλογη διασφάλιση ότι οι οικονομικές καταστάσεις είναι απαλλαγμένες από ουσιώδη ανακρίβεια.

Ο έλεγχος περιλαμβάνει τη διενέργεια διαδικασιών για την συγκέντρωση ελεγκτικών τεκμηρίων, σχετικά με τα ποσά και τις πληροφορίες που περιλαμβάνονται στις οικονομικές καταστάσεις. Οι διαδικασίες επιλέγονται κατά την κρίση του ελεγκτή και περιλαμβάνουν την εκτίμηση του κινδύνου ουσιώδους ανακρίβειας των οικονομικών καταστάσεων, λόγω απάτης ή λάθους. Για την εκτίμηση του κινδύνου αυτού, ο ελεγκτής λαμβάνει υπόψη το σύστημα εσωτερικού ελέγχου σχετικά με την κατάρτιση και εύλογη παρουσίαση των οικονομικών καταστάσεων, με σκοπό το σχεδιασμό ελεγκτικών διαδικασιών για τις περιστάσεις και όχι για την έκφραση γνώμης επί της αποτελεσματικότητας του συστήματος εσωτερικού ελέγχου της εταιρείας. Ο έλεγχος περιλαμβάνει επίσης την αξιολόγηση της καταλληλότητας των λογιστικών πολιτικών που εφαρμόστηκαν και του εύλογου των εκτιμήσεων που έγιναν από τη Διοίκηση, καθώς και αξιολόγηση της συνολικής παρουσίας των οικονομικών καταστάσεων. Πιστεύουμε ότι τα ελεγκτικά τεκμήρια που έχουμε συγκεντρώσει είναι επαρκή και κατάλληλα για τη θεμελίωση της γνώμης μας.

Γνώμη

Κατά τη γνώμη μας, οι συνημμένες εταιρικές και ενοποιημένες οικονομικές καταστάσεις παρουσιάζουν εύλογα από κάθε ουσιώδη άποψη την οικονομική κατάσταση της Εταιρείας και του Ομίλου κατά την 30 Ιουνίου 2008, την χρηματοοικονομική τους επίδοση και τις Ταμειακές τους Ροές για τη χρήση που έληξε την ημερομηνία αυτή σύμφωνα με τα Διεθνή Πρότυπα Χρηματοοικονομικής Πληροφόρησης, όπως αυτά υιοθετήθηκαν από την Ευρωπαϊκή Ένωση.

Αναφορά επί άλλων νομικών και κανονιστικών θεμάτων.

Η Έκθεση του Διοικητικού Συμβουλίου περιλαμβάνει τις πληροφορίες που προβλέπονται από τα άρθρα 43^α παράγραφος 3 και 107 παράγραφος 3 του Κ.Ν. 2190/20 καθώς και από το άρθρο 4 παράγραφοι 7 και 8 του Ν. 3556/2007 και το άρθρο 2 της Απόφασης 7/448/11.10.2007 του Διοικητικού Συμβουλίου της

Επιτροπής Κεφαλαιαγοράς και το περιεχόμενό της είναι συνεπές με τις συνημμένες οικονομικές καταστάσεις.

Αθήνα, 22 Σεπτεμβρίου 2008
Ο Ορκωτός Ελεγκτής Λογιστής

Βασίλης Καζάς
Α.Μ. ΣΟΕΛ 13281



Ορκωτοί Ελεγκτές Σύμβουλοι Επιχειρήσεων
Βασ. Κωνσταντίνου 44, 116 35, Αθήνα
Α.Μ.ΣΟΕΛ 127

III. Ετήσια Έκθεση του Διοικητικού Συμβουλίου

ΤΗΣ

«JUMBO ΑΝΩΝΥΜΗ ΕΜΠΟΡΙΚΗ ΕΤΑΙΡΕΙΑ»

ΕΠΙ ΤΩΝ ΕΝΟΠΟΙΗΜΕΝΩΝ ΟΙΚΟΝΟΜΙΚΩΝ ΚΑΤΑΣΤΑΣΕΩΝ

ΚΑΙ ΤΗΣ ΜΗΤΡΙΚΗΣ ΕΤΑΙΡΕΙΑΣ

ΓΙΑ ΤΗ ΧΡΗΣΗ ΑΠΟ 01.07.2007 ΈΩΣ 30.06.2008

Κύριοι Μέτοχοι,

Με βάση τις διατάξεις του νόμου 3556/2007, του νόμου 2190/1920 όπως ισχύει και του Καταστατικού της Εταιρείας, σας υποβάλλουμε για την κλειόμενη εταιρική χρήση από 01.07.2007 έως 30.06.2008 την ενοποιημένη Έκθεση του Διοικητικού Συμβουλίου, η οποία περιλαμβάνει τις πληροφορίες των παραγράφων 7 και 8 του άρθρου 4 του Ν. 3556/2007, τις Ενοποιημένες και Εταιρικές Οικονομικές Καταστάσεις της 30.06.2008, τις σημειώσεις επί των Οικονομικών Καταστάσεων της χρήσης αυτής που προβλέπουν τα Διεθνή Λογιστικά Πρότυπα, ως και την έκθεση ελέγχου ανεξάρτητου ορκωτού ελεγκτή λογιστή.

Στην παρούσα έκθεση παρατίθενται πληροφορίες της JUMBO Α.Ε.Ε. και του Ομίλου εταιρειών JUMBO, χρηματοοικονομικές πληροφορίες που στοχεύουν στην ενημέρωση των μετόχων και του επενδυτικού κοινού για την οικονομική κατάσταση και τα αποτελέσματα, τη συνολική πορεία και τις μεταβολές που επήλθαν κατά κλειόμενη εταιρική χρήση από 01.07.2007 έως 30.06.2008, σημαντικά γεγονότα τα οποία έλαβαν χώρα και την επίδραση αυτών στις οικονομικές καταστάσεις της ίδιας χρήσης, γίνεται περιγραφή των προοπτικών καθώς κυριότερων κινδύνων και αβεβαιοτήτων του Ομίλου και της Εταιρείας και παρατίθενται οι σημαντικές συναλλαγές που καταρτίστηκαν μεταξύ του εκδότη και συνδεδεμένων με αυτόν προσώπων.

Α' ΑΠΟΛΟΓΙΣΜΟΣ ΓΙΑ ΤΗΝ ΚΛΕΙΟΜΕΝΗ ΧΡΗΣΗ ΑΠΟ 01.07.2007 ΈΩΣ 30.06.2008

Δίκτυο χώρων εκμετάλλευσης & αποθηκευτικών χώρων

Η Χρήση 2007/2008, που αφορά περίοδο από 01.07.2007 έως 30.06.2008, ήταν μία ακόμη πολύ καλή χρονιά για τον Όμιλο "JUMBO". Και αυτή η χρονιά, εκτός της ευημερίας των αριθμών σε τζίρο και κερδοφορία, χαρακτηρίζεται σαν ακόμα ένας σημαντικός σταθμός στην πορεία εδραίωσης της JUMBO σαν το μεγαλύτερο εξειδικευμένο δίκτυο καταστημάτων λιανικής πώλησης παιχνιδιών, ειδών βρεφαναίπτυξης (bebe), βιβλιοχαρτοπωλείου κλπ. συναφών και ομοειδών ειδών, **με ένα δίκτυο 38 καταστημάτων στον Ελλαδικό χώρο, 2 υπερκαταστημάτων στην Κύπρο και ενός υπερκαταστήματος στην Σόφια της Βουλγαρίας.**

Από τις εκμεταλλεύσεις της Μητρικής, 17 ευρίσκονται στο λεκανοπέδιο Αττικής και 21 στην επαρχία, εκ των οποίων οι 16 είναι ιδιόκτητες. Ιδιόκτητες είναι οι δύο εκμεταλλεύσεις της Κύπρου καθώς και η εκμετάλλευση της Βουλγαρίας.

Εκτός των ως άνω εκμεταλλεύσεων ο Όμιλος διαθέτει στον Ελλαδικό χώρο 3 ιδιόκτητα συγκροτήματα υπερσύγχρονων αποθηκευτικών χώρων (ένα στον Αυλώνα Αττικής και δύο στα Οινόφυτα Βοιωτίας συνολικής επιφάνειας 121.000 τ.μ. περίπου σε εκτάσεις όμορων αγροτεμαχίων 245.000 τ.μ. περίπου) και πέντε μισθωμένους χώρους συνολικής επιφάνειας 22.634τ.μ..

Ανάλυση χρηματοοικονομικών πληροφοριών

Η θετική πορεία του Ομίλου, αλλά και η επιτυχία του στρατηγικού του σχεδιασμού αποτυπώθηκαν με ενάργεια και στα οικονομικά αποτελέσματα της κλειόμενης χρήσης.

Κύκλος εργασιών: Ο κύκλος εργασιών του Ομίλου έφθασε τα 403,95 εκατ. ευρώ, εμφανίζοντας αύξηση της τάξης του 17,88% σε σχέση με την προηγούμενη χρήση 2006/2007 που ήταν 342,68 εκατ. ευρώ και μάλιστα σε μία δύσκολη περίοδο για το Ελληνικό λιανεμπόριο (απεργία των εργαζομένων σε

λιμάνια, σε φορτηγά αυτοκίνητα κλπ). Ο κύκλος εργασιών της Εταιρείας ανήλθε σε 386,26 εκατ. ευρώ, εμφανίζοντας αύξηση της τάξης του 19,31% σε σχέση με την προηγούμενη χρήση 2006/2007 που ήταν 323,73 εκατ. ευρώ.

Στη θετική απόδοση και αύξηση του όγκου των πωλήσεων, εκτός της διατήρησης των εξαιρετικά ανταγωνιστικών τιμών των προϊόντων, του εμπλουτισμού της ποικιλίας των εμπορευομένων ειδών, της εξυπηρέτησης των πελατών, έχουν συμβάλει καθοριστικά και τα νέα καταστήματα στην Ελλάδα και στην Βουλγαρία τα οποία και προσδίδουν νέα δυναμική.

Μικτά κέρδη εκμετάλλευσης : Η βελτίωση του περιθωρίου των μικτών κερδών του Ομίλου (54,44% έναντι 53,24%) και κατά την κλειόμενη χρήση οφείλεται εν μέρει στη δυνατότητα του Ομίλου να προμηθεύεται πλέον πολύ μεγάλες ποσότητες προϊόντων σε ιδιαίτερα χαμηλές τιμές και εν μέρει στην διεύρυνση του προϊόντολογικού μίγματος.

Αντίστοιχα για την Εταιρεία το περιθώριο μικτών κερδών διαμορφώθηκε στην κλειόμενη χρήση σε 51,78% σε σχέση με την προηγούμενη χρήση 2006/2007 που ήταν 51,17% .

Αποτελέσματα προ τόκων, φόρων, επενδυτικών αποτελεσμάτων και αποσβέσεων (EBITDA) : Τα αποτελέσματα προ τόκων, φόρων, επενδυτικών αποτελεσμάτων και αποσβέσεων σε επίπεδο Ομίλου ανήλθαν σε 125,62 εκατ. ευρώ από 105,55 εκατ. ευρώ που ήταν την προηγούμενη χρήση και το περιθώριο EBITDA σε 31,10% από 30,80% που ήταν την προηγούμενη χρήση. Σε επίπεδο Εταιρείας τα αποτελέσματα προ τόκων, φόρων, επενδυτικών αποτελεσμάτων και αποσβέσεων ανήλθαν σε 111,92 εκατ. ευρώ από 93,11 που ήταν την προηγούμενη χρήση και το περιθώριο EBITDA σε 28,98% από 28,76% που ήταν την προηγούμενη χρήση.

Η βελτίωση του δείκτη επιτεύχθηκε λόγω της αύξησης που παρουσίασε το μικτό κέρδος, παρά την αύξηση των δαπανών λόγω της συνεχιζόμενης ανάπτυξης της εταιρείας με την εισαγωγή νέων υπερκαταστημάτων αλλά και της κατάστασης που επικράτησε στα λιμάνια της χώρας κατά τη διάρκεια της χρήσης και στις οδικές μεταφορές.

Καθαρά Κέρδη μετά από φόρους : Συνέπεια των παραπάνω και αφού ληφθεί υπόψη η μείωση των φορολογικών συντελεστών του φόρου εισοδήματος επί των καθαρών κερδών στην Ελλάδα (από 29% σε 25%), αλλά και η αναδρομική φορολόγηση ύψους 1,4 εκατ. ευρώ βάσει του Ν 3614/2007 για το αποθεματικό που είχε σχηματιστεί βάσει του Ν 3220/2004, τα Καθαρά Ενοποιημένα Κέρδη μετά από φόρους ανήλθε σε 82,51 εκατ. ευρώ έναντι αυτών της προηγούμενης χρήσης που ήταν 67,91 εκατ. ευρώ, δηλαδή αυξημένα κατά 21,50%.

Τα Καθαρά κέρδη μετά από φόρους της Εταιρείας ανήλθαν σε 70,98 εκατ. ευρώ έναντι αυτών της προηγούμενης χρήσης που ήταν 57,35 εκατ. ευρώ, δηλαδή αυξημένα κατά 23,75%

Καθαρές ταμειακές ροές από λειτουργικές δραστηριότητες: Οι καθαρές ταμειακές ροές από λειτουργικές δραστηριότητες του Ομίλου ανήλθαν σε € 57,06 εκατ. από € 66,08 εκ. Με κεφαλαιουχικές δαπάνες € 57,55 εκατ. το 2007/2008 και € 44,34 εκατ. το 2006/2007, αυξημένες λόγω των επενδύσεων του Ομίλου για την δημιουργία νέων χώρων εκμετάλλευσης, τα ελεύθερα ταμειακά διαθέσιμα σε επίπεδο Ομίλου ανήλθαν σε € 30,48 εκατ. το 2007/2008 από € 52,08 εκατ. το 2006/2007.

Οι καθαρές ταμειακές ροές από λειτουργικές δραστηριότητες της Εταιρείας ανήλθαν σε € 48,02 εκατ. από € 58,52εκ. Με κεφαλαιουχικές δαπάνες € 58,45 εκατ. το 2007/2008 και € 38,56 εκατ. το 2006/2007 τα ελεύθερα ταμειακά διαθέσιμα ανήλθαν σε € 8,95 εκατ. το 2007/2008 από € 39,27 εκατ. το 2006/2007.

Κέρδη ανά μετοχή : Τα Κέρδη ανά μετοχή του Ομίλου είναι € 1,3612 έναντι € 1,1203 της προηγούμενης χρήσης, ήτοι αυξημένα κατά 21,50% λόγω της αυξημένης κερδοφορίας και τα Κέρδη ανά μετοχή της Εταιρείας είναι € 1,1709, αυξημένα κατά 23,76% σε σχέση με την προηγούμενη χρήση που ήταν € 0,9461.

Τα μειωμένα κέρδη ανά μετοχή του Ομίλου είναι € 1,2945 έναντι € 1,0634 της προηγούμενης χρήσης, ήτοι αυξημένα κατά 21,73% και τα μειωμένα κέρδη ανά μετοχή της Εταιρείας είναι 1,1172, αυξημένα κατά 23,98% σε σχέση με την προηγούμενη χρήση που ήταν € 0,9011. Η παράθεση των μειωμένων κερδών ανά μετοχή γίνεται για πληροφοριακούς σκοπούς και προκύπτει από την έκδοση του μετατρέψιμου ομολογιακού δανείου στις 8/9/2006.

Αναπόσβεστα Πάγια Στοιχεία του Ενεργητικού: Κατά την 30.06.2008, τα Αναπόσβεστα Πάγια

Στοιχεία του Ομίλου ανέρχονταν σε 246,15 εκατ. ευρώ και αντιστοιχούν στο 46,90% του Συνολικού Ενεργητικού του Ομίλου, έναντι αυτών της προηγούμενης χρήσης που ήταν 203,90 εκατ. ευρώ και αντιστοιχούσαν στο 46,62% του Συνολικού Ενεργητικού του Ομίλου.

Κατά την 30.06.2008, τα Αναπόσβεστα Πάγια Στοιχεία της Εταιρείας ανέρχονταν σε 202,31 εκατ. ευρώ και αντιστοιχούν στο 42,25% του Συνολικού Ενεργητικού της Εταιρείας, έναντι αυτών της προηγούμενης χρήσης που ήταν 169,42 εκατ. ευρώ και αντιστοιχούσαν στο 42,24% του Συνολικού Ενεργητικού.

Αποθέματα: Τα Αποθέματα του Ομίλου ανήλθαν σε 165,64 εκατ. ευρώ έναντι 121,73 εκατ. ευρώ την προηγούμενη χρήση και αντιπροσωπεύουν σημαντικό ποσοστό του Συνολικού Ενοποιημένου Ενεργητικού το οποίο ανέρχεται σε 31,56% έναντι 27,83% την προηγούμενη χρήση. Τα Αποθέματα της Εταιρείας ανήλθαν σε 155,92 εκατ. ευρώ έναντι 116,69 εκατ. ευρώ την προηγούμενη χρήση και αντιπροσωπεύουν ποσοστό του Συνολικού Ενοποιημένου Ενεργητικού το οποίο ανέρχεται σε 32,56% έναντι 29,09%.

Η αύξηση των αποθεμάτων οφείλεται στις αυξημένες ανάγκες του υφιστάμενου δικτύου καταστημάτων του Ομίλου και στη δημιουργία νέων καταστημάτων στην Ελλάδα και στην Βουλγαρία.

Μακροχρόνιες τραπεζικές υποχρεώσεις: Κατά την ίδια ημερομηνία, οι μακροχρόνιες τραπεζικές υποχρεώσεις του Ομίλου (Ομολογιακά Δάνεια, Δάνεια Τραπεζών και Υποχρεώσεις Χρηματοδοτικών Μισθώσεων) ανήλθαν σε 76,17 εκατ. ευρώ (Εταιρείας 70,65 εκατ. ευρώ), ήτοι 14,51% του Συνολικού Παθητικού (Εταιρείας 14,75) έναντι 96,00εκτ. Ευρώ σε επίπεδο Ομίλου και 89,25 εκατ. ευρώ σε επίπεδο Εταιρείας που ήταν την προηγούμενη χρήση.

Η μεταβολή οφείλεται σε εξόφληση της πρώτης δόσης κοινοπρακτικού δανείου ποσού € 20εκατ. περίπου με εκταμίευση ισόποσου ποσού από το κοινό ομολογιακό δάνειο το οποίο εμφανίζεται στα μακροπρόθεσμα δάνεια και στη μεταφορά €41 εκατ. περίπου του κοινοπρακτικού δανείου στις μακροπρόθεσμα δανειακές υποχρεώσεις πληρωτέες στην επόμενη χρήση δεδομένου ότι θα εξοφληθεί τον Φεβρουάριο του 2009.

Ίδια Κεφάλαια: Τα Ενοποιημένα Ίδια Κεφάλαια ποσού 284,63 εκατ. ευρώ έναντι ποσού 221,77 εκατ. ευρώ της προηγούμενης χρήσης, αντιπροσωπεύουν ποσοστό 54,23% του Συνολικού Παθητικού του Ομίλου. Τα Ίδια Κεφάλαια της Μητρικής ποσού 248,26 εκατ. ευρώ έναντι 196,68 εκατ. ευρώ της προηγούμενης χρήσης αντιπροσωπεύουν το 51,85% του Συνολικού Παθητικού της Εταιρείας. Η σημαντική αύξηση των Ιδίων Κεφαλαίων οφείλεται κατά κύριο λόγο στην κερδοφορία του Ομίλου και της Εταιρείας.

Δείκτες Καθαρού δανεισμού: Ο καθαρός δανεισμός (δάνεια μείον ταμιακά διαθέσιμα ή ισοδύναμα) του Ομίλου αυξήθηκε στα € 88,23 εκατ. το 2007/2008 από € 66,31 εκατ. το 2006/2007 κατά συνέπεια η καθαρή δανειακή επιβάρυνση αυξήθηκε από 0,30 το 2006/2007 σε 0,31 το 2007/2008. Ο καθαρός δανεισμός ως προς τα κέρδη προ φόρων τόκων και αποσβέσεων (EBITDA) αυξήθηκε από 0,63 το 2006/2007 σε 0,70 το 2007/2008.

Ο καθαρός δανεισμός της Εταιρείας αυξήθηκε στα € 103,00 εκατ. το 2007/2008 από € 71,19 εκατ. το 2006/2007 κατά συνέπεια η καθαρή δανειακή επιβάρυνση αυξήθηκε από 0,36 το 2006/2007 σε 0,41 το 2007/2008. Ο καθαρός δανεισμός ως προς τα κέρδη προ φόρων τόκων και αποσβέσεων (EBITDA) αυξήθηκε από 0,76 το 2006/2007 σε 0,92 το 2007/2008.

Η αύξηση του καθαρού δανεισμού οφείλεται στη χρηματοδότηση του επενδυτικού προγράμματος της εταιρείας.

Παράγοντες δημιουργίας αξίας και μέτρησης επιδόσεων

Ο Όμιλος παρακολουθεί τις επιδόσεις μέσα από την ανάλυση των δύο βασικών επιχειρηματικών τομέων που είναι ο τομέας της λιανικής και ο τομέας της χονδρικής.

Ο τομέας της λιανικής αφορά τις πωλήσεις που πραγματοποιούνται μέσα από το δίκτυο καταστημάτων του Ομίλου. Ο τομέας αυτός αποτέλεσε για τη χρήση 2007/2008 το 98,7% του κύκλου εργασιών του Ομίλου ενώ συνεισέφερε και το 98,7% των λειτουργικών κερδών (EBITDA). Για την προηγούμενη χρήση ο τομέας αυτός αποτελούσε το 98,99% του κύκλου εργασιών ενώ είχε συνεισφέρει και

το 98,99% των λειτουργικών κερδών (EBITDA).

Ο τομέας της χονδρικής αποτέλεσε για το 2008 το 1,3% του κύκλου εργασιών του Ομίλου ενώ συνεισέφερε και το 1,3% των λειτουργικών κερδών (EBITDA). Για την προηγούμενη χρήση ο τομέας αυτός αποτελούσε το 1,01% του κύκλου εργασιών ενώ είχε συνεισφέρει και το 1,01% των λειτουργικών κερδών (EBITDA).

Ο Όμιλος αξιολογεί τα αποτελέσματα και την απόδοσή του σε μηνιαία βάση εντοπίζοντας έγκαιρα και αποτελεσματικά αποκλίσεις από τους στόχους και λαμβάνοντας διορθωτικά μέτρα. Η αποδοτικότητα του Ομίλου μετράται κάνοντας χρήση χρηματοοικονομικών δεικτών απόδοσης που χρησιμοποιούνται διεθνώς:

ROCE (Return on Capital Employed)- «Αποδοτικότητα συνολικών απασχολούμενων κεφαλαίων»: Ο δείκτης διαιρεί τα κέρδη μετά φόρων με τα συνολικά απασχολούμενα κεφάλαια τα οποία είναι το άθροισμα του Μ.Ο της Καθαρής Θέσης των δύο τελευταίων ετών και του Μ.Ο. του συνόλου των δανειακών υποχρεώσεων των δύο τελευταίων ετών. Ο δείκτης ανήλθε

- για τον όμιλο: κλειόμενη χρήση 22,20%, προηγούμενη 22,62%
- για την εταιρεία: κλειόμενη χρήση 21,27%, προηγούμενη 21,12%

ROE (Return on Equity) - «Αποδοτικότητα Ιδίων Κεφαλαίων»: Ο δείκτης διαιρεί τα κέρδη μετά φόρων με το μέσο όρο της Καθαρής Θέσης των δύο τελευταίων ετών και ανήλθε

- για τον όμιλο: κλειόμενη χρήση 32,59%, προηγούμενη 34,83%
- για την εταιρεία: κλειόμενη χρήση 31,90%, προηγούμενη 32,78%

**Επίτευξη στόχων και επενδυτικό πρόγραμμα,
επέκταση του δικτύου εκμεταλλεύσεων
κατά την κλειόμενη χρήση 01.07.2007 - 30.06.2008**

Στα πλαίσια της προγραμματισμένης διεύρυνσης του δικτύου πώλησης, κατά την κλειόμενη εταιρική χρήση 2007/2008 ξεκίνησαν τη λειτουργία τους τα υπερκαταστήματα:

- ✓ Το μισθωμένο υπερκατάστημα στον κόμβο της Βαρυμπόμπης, η λειτουργία του οποίου ξεκίνησε στις 5.12.2007.
- ✓ Το ιδιόκτητο υπερκατάστημα στην Σόφια της Βουλγαρίας έκτασης 15.000 τ.μ. η λειτουργία του οποίου ξεκίνησε στις 7.12.2007.

Ταυτόχρονα, η διοίκηση του Ομίλου ευρισκόμενη σε συνεχή αναζήτηση ευκαιριών για την αγορά ή μίσθωση ακινήτων σε στρατηγικά σημεία της Αττικής, της επαρχίας αλλά και της Βουλγαρίας, προκειμένου να δημιουργήσει νέους Μητροπολιτικούς χώρους εκμετάλλευσης, προέβη:

- ✓ στην αγορά αγροτεμαχίων στην Πρέβεζα συνολικής επιφάνειας 37.000τ.μ. περίπου,
- ✓ στην αγορά, ενός οικοπέδου στο Λαύριο επιφάνειας 18.065 τμ.
- ✓ στην αγορά δύο νέων αγροτεμαχίων στη Σόφια της Βουλγαρίας συνολικής επιφάνειας 32.439 τ.μ. και 33.757 τ.μ.,
- ✓ και στην αγορά ενός αγροτεμαχίου στην πόλη Μπουργκάς της Βουλγαρίας συνολικής επιφάνειας 71.672 τ.μ.

Παράλληλα η Εταιρεία, πλην των χώρων πώλησης, δίδοντας ιδιαίτερο βάρος στην άρτια οργάνωση και λειτουργία κατάλληλης υποδομής με τη δημιουργία υπερσύγχρονων αποθηκευτικών χώρων, ώστε να εξασφαλίζει με τον τρόπο αυτό τον καλύτερο δυνατό συντονισμό, έλεγχο και εποπτεία της προμήθειας, εφοδιασμού και διακίνησης των εμπορευμάτων στα καταστήματά της,

- ✓ Προχώρησε στην αγορά όμορων αγροτεμαχίων συνολικής επιφάνειας 44.213 τ.μ. περίπου στα Οινόφυτα. Μετά τις σχετικές αδειοδοτήσεις η Εταιρεία επεκτείνει τους υπάρχοντες υπερσύγχρονους αποθηκευτικούς χώρους κατά 25.000 τ.μ. περίπου. Μέχρι σήμερα έχουν παραδοθεί και λειτουργούν τα 20.000 τ.μ.

Οι καθαρές επενδύσεις για αγορά παγίων στοιχείων της Εταιρείας για την κλειόμενη χρήση ανήλθαν σε € 42.453χιλ. και του Ομίλου σε € 53.091 χιλ. Σημειώνεται ότι έχει καταβληθεί προκαταβολή ποσού € 6.967.609 από την JUMBO EC.B. για την αγορά εδαφικών εκτάσεων στην Βουλγαρία. Η αγορά αυτή θα ολοκληρωθεί εντός της χρήσης 2008/2009.

Πραγματοποίηση άλλων σημαντικών Επιχειρηματικών Αποφάσεων

Μητρική: Το Διοικητικό Συμβούλιο της Εταιρείας με απόφασή του στις 19 Σεπτεμβρίου 2007 ενέκρινε την παράταση της χρηματοδοτικής μίσθωσης για ένα ακίνητο στην Πυλαία Θεσσαλονίκης για εννέα έτη δηλ. μέχρι την 25.09.2022.

Στις 14.02.08 η Εταιρεία προέβη σε εξόφληση της πρώτης δόσης του Κοινοπρακτικού Δανείου ποσού € 20 εκατ. η σύμβαση του οποίου είχε υπογραφεί στις 13/02/04 και ήταν διάρκειας 48 μηνών. Το Δάνειο εξοφλήθηκε με εκταμίευση ίσου ποσού € 20 εκατ. από το Κοινό Ομολογιακό Δάνειο (μη μετατρέψιμο), που εγκρίθηκε με απόφαση Α' Επαναληπτικής Έκτακτης Γ.Σ της 16ης Μαΐου 2007 μέχρι του ανώτατου ποσού των € 145 εκατ. βάσει του άρθρου 6 του ν. 3156/2003. Το κεφάλαιο των Ομολογιών του Δανείου θα εξοφληθεί από τον Εκδότη εφάπαξ κατά την 24η Μαΐου του 2014.

Θυγατρικές: Στην τρέχουσα χρήση και συγκεκριμένα, το Σεπτέμβριο του 2007 με την από 30/07/2007 απόφαση του Διοικητικού Συμβουλίου και τον Ιούνιο του 2008 με την από 05/05/2008 απόφαση του Διοικητικού Συμβουλίου η θυγατρική JUMBO EC.B LTD προέβη σε αύξηση του Μετοχικού της Κεφαλαίου κατά € 8 εκατ. και € 10 εκατ. αντίστοιχα, τα οποία ποσά καλύφθηκαν κατά 100% από την μητρική εταιρεία JUMBO Α.Ε.Ε. Το μετοχικό κεφάλαιο της θυγατρικής JUMBO EC.B LTD στο τέλος της τρέχουσας χρήσης ανέρχεται σε € 26,9 εκατ.

ΣΗΜΑΝΤΙΚΑ ΓΕΓΟΝΟΤΑ ΚΑΤΑ ΤΗΝ ΚΛΕΙΟΜΕΝΗ ΧΡΗΣΗ

Σημαντικά γεγονότα τα οποία έλαβαν χώρα στην τρέχουσα χρήση 2007/2008 και είχαν θετική ή αρνητική επίδραση στις ετήσιες οικονομικές καταστάσεις είναι τα κατωτέρω αναφερόμενα.

Την 15.08.2007, εκδηλώθηκε πυρκαγιά στο κλειστό (λόγω της αργίας της 15ης Αυγούστου) υποκατάστημα της εταιρείας μας, επί της οδού Κρέοντος αρ.30-32 στον Κολωνό. Από την πυρκαγιά καταστράφηκαν εμπορεύματα, πάγιος εξοπλισμός και υπέστησαν ζημιές ορισμένες κτιριακές εγκαταστάσεις, που ήταν στο σύνολό τους ασφαλισμένα. Το κατάστημα επαναλειτοούργησε την 19.9.2007. Η Εταιρεία, κατά την κλειόμενη χρήση εισέπραξε την αξιωθείσα ασφαλιστική αποζημίωση, ανερχόμενη στο συνολικό ποσό των € 2.910 χιλ. Ειδικότερα: ποσό € 778 χιλ., που αφορούσε στην αξία των κατεστραμμένων εμπορευμάτων σε αξίες κόστους, ποσό € 250 χιλ. για την αντικατάσταση του κατεστραμμένου πάγιου εξοπλισμού, ποσό € 889 χιλ. για την αποκατάσταση των ζημιών των κτιριακών και ηλεκτρομηχανολογικών εγκαταστάσεων και λοιπών εξόδων αποκομιδής ερειπίων, και ποσό € 993 χιλ. για την αποζημίωση απώλειας κερδών εξ αιτίας αυτού του γεγονότος.

Η Εταιρεία, για το αποθεματικό που είχε σχηματίσει, βάσει του Ν. 3220/2004 υποχρεώθηκε σε έντοκη αναδρομική φορολόγηση βάσει του νέου Ν. 3614/2007, συνολικού ποσού € 1.645 χιλ., εκ των οποίων, € 207 χιλ. που αφορούν τόκους, επιβάρυνε τα προ φόρων αποτελέσματά της, και με € 1.438 χιλ., που αφορούν φόρο, επιβάρυνε τα μετά φόρων αποτελέσματά της.

Β' ΠΛΗΡΟΦΟΡΙΕΣ ΓΙΑ ΤΙΣ ΠΡΟΟΠΤΙΚΕΣ ΤΗΣ ΕΤΑΙΡΕΙΑΣ & ΤΟΥ ΟΜΙΛΟΥ

Τα θετικά δεδομένα και οι προοπτικές περαιτέρω ανάπτυξης, επέκτασης και διεύρυνσης των δράσεων του Ομίλου θα χαρακτηρίσουν και τη νέα χρονιά.

Βασική επιδίωξη της Εταιρείας συνεχίζει να αποτελεί η διατήρηση και περαιτέρω ισχυροποίηση της καθιερωμένης ισχυρής επωνυμίας σήματος φήμης και διακριτικού τίτλου της «Jumbo», η συνεχής ισχυροποίηση και η διαρκής ενίσχυση της ηγετικής της θέσης στη λιανική πώληση παιχνιδιών, ειδών βρεφανάπτυξης, ειδών δώρων, βιβλιοχαρτοπωλείου κλπ. συναφών και ομοειδών ειδών.

Άμεση προτεραιότητα της Εταιρείας και σταθερή στη φιλοσοφία της, όπως και κατά τα προηγούμενα χρόνια, συνεχίζει να αποτελεί, η επέκταση και βελτίωση του δικτύου διάθεσης, ο εμπλουτισμός της ποικιλίας των εμπορευομένων προϊόντων της με βάση τις εξελίξεις και τις τάσεις της ζήτησης στην αγορά των παιχνιδιών, η καλύτερη εξυπηρέτηση των πελατών της, οι εξαιρετικά ανταγωνιστικές τιμές των προϊόντων της, ενώ σημαντικό συγκριτικό πλεονέκτημα του Ομίλου για τους στόχους του, παραμένει, η υγιής χρηματοοικονομική του διάρθρωση και αύξηση της κερδοφορίας.

Με βάση την επίτευξη των στόχων αυτών, ο Όμιλος έχει διαμορφώσει ανάλογα τις στρατηγικές επιλογές και δράσεις του και ειδικότερα:

- ✓ Η Εταιρεία, η οποία σήμερα διαθέτει πλέον 41 καταστήματα στον Ελλαδικό χώρο (19 καταστήματα στο λεκανοπέδιο Αττικής και 22 καταστήματα στην επαρχία) κατά την επόμενη χρήση θα συνεχίσει την πολιτική μητροπολιτικών χώρων εκμετάλλευσης στην Αθήνα (destination locations) και παράλληλα θα διευρύνει το δίκτυο της στην επαρχία.

Κατά το πρώτο δίμηνο της τρέχουσας χρήσης 2008/2009, ξεκίνησε η λειτουργία τριών νέων υπερκαταστημάτων στην Ελλάδα. Συγκεκριμένα:

- ✓ Τον Ιούλιο ξεκίνησε να λειτουργεί το νέο μισθωμένο κατάστημα στον Προμαχώνα Σερρών κοντά στα σύνορα με τη Βουλγαρία συνολικής επιφάνειας 8.000 τ.μ. περίπου
- ✓ Τον Αύγουστο ξεκίνησαν να λειτουργούν το ιδιόκτητο κατάστημα του Ρέντη, συνολικής επιφάνειας 20.000 τ.μ. περίπου καθώς επίσης και το ιδιόκτητο κατάστημα του Αμαρουσίου συνολικής επιφάνειας 10.000 τ.μ. περίπου.

Όσον αφορά στις διεθνείς δραστηριότητες του Ομίλου, το επενδυτικό πρόγραμμα συνεχίζεται με ιδιαίτερη έμφαση στην αγορά της Βουλγαρίας.

Στη Βουλγαρία, η θυγατρική εταιρεία «Jumbo EC.B», που ιδρύθηκε στη Σόφια Βουλγαρίας την 1.9.2005 και ανήκει ολοκληρωτικά (100%) στην Εταιρεία προέβη:

στην κλειόμενη χρήση 2007/2008 σε δύο αυξήσεις του μετοχικού της κεφαλαίου της, μία τον Σεπτέμβριο του 2007 κατά 8 εκ Ευρώ και μία τον Ιούνιο του 2008 κατά 10εκ Ευρώ, οι οποίες καλύφθηκαν κατά 100% από την Μητρική, με σκοπό την διάθεση αυτών,

- ✓ για την αποπεράτωση των κτιριακών εγκαταστάσεων και εξοπλισμού του των χώρων εκμετάλλευσης του πρώτου ιδιόκτητου υπερκαταστήματος 15.000 τ.μ. στο ανεγειρόμενο εμπορικό κέντρο στη Σόφια της Βουλγαρίας, η λειτουργία του οποίου ξεκίνησε στις 7.12.2007,
- ✓ και παράλληλα για την αγορά οικοπέδων στη Σόφια και στην πόλη Μπουργκάς για την επέκταση των επιχειρηματικών δραστηριοτήτων στην γείτονα χώρα.

Στην Κύπρο, η θυγατρική εταιρεία Jumbo Trading Ltd, η οποία διαθέτει σήμερα 2 καταστήματα στη Κύπρο (1 στη Λευκωσία, και ένα 1 στη Λεμεσό),

- ✓ ήδη έχει ξεκινήσει η διαδικασία αδειοδοτήσεων για τη λειτουργία του 3ου καταστήματος της θυγατρικής στη Λάρνακα, 7.000 τ.μ.

Στην Ρουμανία ο Όμιλος διαθέτει οικόπεδο συνολικής έκτασης 47.000 τ.μ. περίπου στο Βουκουρέστι για μελλοντική εκμετάλλευση.

Επίσης, στρατηγικός στόχος της διοίκησης του Ομίλου JUMBO είναι να καθιερωθεί η μετοχή του ως σταθερή αμυντική επενδυτική επιλογή (defensive stock) και γι' αυτό δίδεται ιδιαίτερη έμφαση στην υόρροπη ανάπτυξη τζίρου και κερδοφορίας, λαμβάνοντας υπόψη τους παρακάτω κινδύνους και αβεβαιότητες.

Γ' ΔΙΑΧΕΙΡΙΣΗ ΚΙΝΔΥΝΩΝ

Ο όμιλος είναι εκτεθειμένος σε πολλαπλούς χρηματοοικονομικούς κινδύνους όπως ο κίνδυνος της αγοράς (διακυμάνσεις στις συναλλαγματικές ισοτιμίες, τα επιτόκια, οι τιμές της αγοράς κτλ.), πιστωτικός κίνδυνος και κίνδυνος ρευστότητας. Το πρόγραμμα διαχείρισης κινδύνων του ομίλου στοχεύει στον περιορισμό της αρνητικής επίδρασης στα χρηματοοικονομικά αποτελέσματα του ομίλου

που προκύπτει από την αδυναμία πρόβλεψης των χρηματοοικονομικών αγορών και τη διακύμανση στις μεταβλητές του κόστους και των πωλήσεων.

Η πολιτική διαχείρισης κινδύνων εφαρμόζεται από την Διοίκηση του Ομίλου η οποία αξιολογεί τους κινδύνους που σχετίζονται με τις δραστηριότητες και τις λειτουργίες του ομίλου, προβαίνει σε σχεδιασμό της μεθοδολογίας και επιλογή των κατάλληλων χρηματοοικονομικών προϊόντων για την μείωση των κινδύνων .

Τα χρηματοοικονομικά μέσα του ομίλου αποτελούνται κυρίως από καταθέσεις σε τράπεζες, εμπορικούς χρεώστες και πιστωτές, μερίσματα πληρωτέα και υποχρεώσεις από μισθώσεις.

Συναλλαγματικός Κίνδυνος

Ο όμιλος δραστηριοποιείται σε διεθνές επίπεδο και συνεπώς είναι εκτεθειμένος σε κίνδυνο συναλλαγματικών ισοτιμιών που προκύπτουν κυρίως από το δολάριο των ΗΠΑ. Αυτό το είδος κινδύνου κυρίως προκύπτει από εμπορικές συναλλαγές σε ξένο νόμισμα. Η εταιρεία αντιμετωπίζει τον κίνδυνο αυτό με την στρατηγική της έγκαιρης αποθεματοποίησης που ακολουθείται η οποία παρέχει την δυνατότητα αγοράς αποθεμάτων με ευνοϊκότερες τιμές ενώ δίνεται η δυνατότητα επανεξέτασης της εκάστοτε τιμολογιακής πολιτικής μέσω της κύριας δραστηριότητάς της που είναι η λιανική πώληση.

Κίνδυνος Επιτοκίου

Ο κίνδυνος μεταβολής των επιτοκίων προέρχεται κυρίως από τον τραπεζικό δανεισμό. Η διοίκηση του Ομίλου για την χρηματοδότηση των επενδυτικών της σχεδίων έχει ήδη προχωρήσει σε έκδοση Κοινού Ομολογιακού δανείου (24/05/2007) ύψους € 145εκ. με πολύ ευνοϊκούς όρους σε σχέση με αυτούς που επικρατούν στην αγορά σήμερα.

Τα λοιπά χρηματοοικονομικά στοιχεία του ενεργητικού και οι λοιπές χρηματοοικονομικές υποχρεώσεις έχουν σταθερά ποσοστά ενώ τα λειτουργικά έσοδα του Ομίλου είναι ουσιαστικά ανεξάρτητα από τις μεταβολές στις τιμές των επιτοκίων.

Πιστωτικός Κίνδυνος

Το μεγαλύτερο μέρος των πωλήσεων του Ομίλου είναι σε λιανικές πωλήσεις, οι οποίες πραγματοποιούνται ως επί των πλείστον τοις μετρητοίς, οι δε πωλήσεις χονδρικής γίνονται σε πελάτες με αξιολογημένο ιστορικό πιστώσεων. Για τους πελάτες και τις λοιπές εμπορικές απαιτήσεις, ο Όμιλος δεν εκτίθεται σε σημαντικούς πιστωτικούς κινδύνους. Για την ελαχιστοποίηση του πιστωτικού κινδύνου σε διαθέσιμα και ταμειακά ισοδύναμα. ο Όμιλος συναλλάσσεται μόνο με αναγνωρισμένα πιστωτικά ιδρύματα υψηλής πιστοληπτικής διαβάθμισης.

Κίνδυνος Ρευστότητας

Ο Όμιλος διαχειρίζεται τις ανάγκες ρευστότητάς του με προσεκτική παρακολούθηση των χρεών των μακροπρόθεσμων χρηματοοικονομικών υποχρεώσεων καθώς επίσης και των πληρωμών που πραγματοποιούνται καθημερινά. Ο Όμιλος διασφαλίζει ότι υπάρχουν επαρκείς διαθέσιμες πιστωτικές διευκολύνσεις ώστε να είναι σε θέση να καλύπτει τις βραχυπρόθεσμες επιχειρηματικές ανάγκες, κατόπιν υπολογισμού των ταμειακών εισροών που προκύπτουν από τη λειτουργία του καθώς και των μετρητών και ισοδύναμων μετρητών τα οποία τηρεί. Τα κεφάλαια για τις μακροπρόθεσμες ανάγκες ρευστότητας εξασφαλίζονται πρόσθετα από ένα επαρκές ποσό δανειακών κεφαλαίων.

Λοιποί Κίνδυνοι

Παράγοντες πολιτικής και οικονομικής φύσεως

Η ζήτηση των προϊόντων και υπηρεσιών και κατ' επέκταση οι πωλήσεις και τα αποτελέσματα της Εταιρείας επηρεάζονται από διάφορους εξωγενείς με τη δραστηριότητα και τον κλάδο της Εταιρείας παράγοντες, όπως είναι η πολιτική αστάθεια, η οικονομική αβεβαιότητα και η ύφεση.

Επιπλέον παράγοντες όπως φορολογικές, πολιτικές, οικονομικές και κοινωνικές αλλαγές που μπορεί να επηρεάσουν την Ελλάδα ενδέχεται να έχουν αρνητική επίδραση στην πορεία της Εταιρείας, στην οικονομική της κατάσταση και στα αποτελέσματά της.

Για την αντιμετώπιση των ανωτέρω κινδύνων η εταιρεία επιταχύνει την επέκτασή της τόσο στην Ελλάδα όσο και σε νέες αγορές με έμφαση την αγορά της Βουλγαρίας, προχωρά σε συνεχή ανασχεδιασμό των προϊόντων που διαθέτει, δίνει έμφαση στη συγκράτηση του κόστους καθώς και στην έγκυρη και επαρκή

αποθεματοποίηση προϊόντων σε συμφέρουσες τιμές.

Έντονη εποχικότητα των πωλήσεων

Λόγω της ιδιαιτερότητας των προϊόντων της Εταιρείας, οι πωλήσεις της παρουσιάζουν έντονη εποχικότητα. Σημαντικό μέρος του ετήσιου κύκλου εργασιών της Εταιρείας πραγματοποιείται την περίοδο των Χριστουγέννων (28%), ενώ εποχιακές διακυμάνσεις παρατηρούνται και κατά τους μήνες Απρίλιο (εορτές Πάσχα- 10%) και Σεπτέμβριο (έναρξη σχολικής περιόδου-10%). Η εποχικότητα στις πωλήσεις απαιτεί ορθολογική διαχείριση του κεφαλαίου κίνησης κυρίως κατά τις περιόδους αιχμής. Πιθανή αδυναμία της Εταιρείας να διαχειριστεί αποτελεσματικά τις εποχικές ανάγκες σε κεφάλαιο κίνησης ενδέχεται να την επιβαρύνει με επιπλέον χρηματοοικονομικά έξοδα και να επηρεάσει αρνητικά τα αποτελέσματα της και την οικονομική της θέση.

Αδυναμία της Εταιρείας να αντεπεξέλθει αποτελεσματικά στην αυξημένη ζήτηση κατά τις συγκεκριμένες χρονικές περιόδους ενδεχομένως να επηρεάσει αρνητικά τα αποτελέσματα ολόκληρης της χρήσης. Προβλήματα ενδέχεται να δημιουργηθούν και λόγω εξωγενών παραγόντων όπως ενδεικτικά αναφέρονται η κακοκαιρία, οι απεργιακές κινητοποιήσεις ή ελαττωματικά και επικίνδυνα προϊόντα.

Εξάρτηση από αντιπρόσωπους - εισαγωγείς

Η Εταιρεία προμηθεύεται τα προϊόντα της απευθείας από το εξωτερικό ως αποκλειστικός εισαγωγέας των εταιρειών παραγωγής παιχνιδιών και συναφών ειδών, που δεν διαθέτουν αντιπροσωπεία στην Ελλάδα και από άλλους 163 προμηθευτές οι οποίοι δραστηριοποιούνται στον Ελλαδικό χώρο.

Η Εταιρεία, ωστόσο, αντιμετωπίζει τον κίνδυνο απώλειας εσόδων και κερδών σε περίπτωση που η συνεργασία της με κάποιον από τους οίκους αυτούς διακοπεί. Ωστόσο εκτιμάται ότι ο κίνδυνος μη ανανέωσης της συνεργασίας με κάποιον από τους προμηθευτές της είναι μηδαμινός λόγω της δεσπόζουσας θέσης την οποία διατηρεί η JUMBO στην ελληνική αγορά. Το ενδεχόμενο μίας τέτοιας προοπτικής θα είχε σχετικά μικρή επίπτωση στα μεγέθη της Εταιρείας καθώς κανένας προμηθευτής δεν αντιπροσωπεύει πάνω από το 6% του συνόλου των πωλήσεων.

Ένταση του ανταγωνισμού μεταξύ των εταιριών του κλάδου

Η Εταιρεία έχει καθιερωθεί ως market leader στην αγορά λιανικής πώλησης παιχνιδιών και βρεφικών ειδών. Οι βασικοί ανταγωνιστές της Εταιρείας είναι σαφώς μικρότερου μεγέθους τόσο βάσει του αριθμού των καταστημάτων όσο και του κύκλου εργασιών. Η τρέχουσα εικόνα της αγοράς θα μπορούσε να αλλάξει στο μέλλον είτε με την είσοδο ξένων εταιριών στην ελληνική αγορά είτε με την αλλαγή της στρατηγικής των υφισταμένων ανταγωνιστών και την επέκταση του δικτύου των καταστημάτων τους.

Εξάρτηση από εισαγωγές

Το 80% των προϊόντων που διαθέτει η Εταιρεία έχουν προέλευση την Κίνα. Γεγονότα τα οποία θα μπορούσαν να οδηγήσουν σε διακοπή των εισαγωγών κινέζικων προϊόντων (ενδεικτικά αναφέρονται η επιβολή δασμών ή/και ποσοστώσεων, εμπορικός αποκλεισμός (εμπάργκο) της Κίνας, η πολιτική/οικονομική κρίση, απεργίες) θα είχαν ως αποτέλεσμα τη διακοπή της τροφοδοσίας των καταστημάτων της Εταιρείας με προϊόντα, με αποτέλεσμα την αρνητική επίδραση στη δραστηριότητα και την οικονομική θέση της Εταιρείας.

Λοιποί εξωγενείς παράγοντες

Η απειλή ή η πραγματοποίηση ενός πολέμου ή μιας τρομοκρατικής επίθεσης είναι παράγοντες τους οποίους δεν μπορεί να προβλέψει και να ελέγξει η Εταιρεία και οι οποίοι είναι δυνατόν να επηρεάσουν το οικονομικό, πολιτικό και κοινωνικό περιβάλλον της χώρας με αρνητικά αποτελέσματα για την Εταιρεία γενικότερα.

Δ ' ΛΟΙΠΑ ΣΤΟΙΧΕΙΑ ΚΑΙ ΠΛΗΡΟΦΟΡΙΕΣ ΓΙΑ ΤΗΝ ΕΤΑΙΡΕΙΑ & ΤΟΝ ΟΜΙΛΟ**Δομή του Ομίλου****Μητρική Εταιρεία:**

Η Ανώνυμη Εμπορική Εταιρεία με την επωνυμία «JUMBO Ανώνυμη Εμπορική Εταιρεία» και το διακριτικό τίτλο « JUMBO» ιδρύθηκε το έτος 1986, με έδρα σήμερα στο Μοσχάτο Αττικής (οδός Κύπρου 9 & Ύδρας), είναι εισηγμένη από το έτος 1997 στην Παράλληλη Αγορά του Χρηματιστηρίου Αξιών Αθηνών

και είναι εγγεγραμμένη στο Μητρώο Ανωνύμων Εταιρειών του Υπουργείου Ανάπτυξης με ΑΡ.Μ.Α.Ε. 7650/06/Β/86/04. Η εταιρεία έχει καταταγεί στην κατηγορία Μεγάλης Κεφαλαιοποίησης του Χρηματιστηρίου Αθηνών.

Θυγατρικές εταιρείες:

1. Η θυγατρική εταιρεία με την επωνυμία «Jumbo Trading Ltd», είναι Κυπριακή εταιρία περιορισμένης ευθύνης (Limited). Ιδρύθηκε το έτος 1991. Έδρα αυτής, η Λευκωσία Κύπρου (Λεωφ. Αβραάμ Αντωνίου 9, Κάτω Λακατάμια της Λευκωσίας). Είναι εγγεγραμμένη στο Μητρώο Εφόρου Εταιριών Κύπρου με αριθμό Ε 44824. Δραστηριοποιείται στην Κύπρο στο ίδιο αντικείμενο με τη μητρική, δηλαδή το λιανικό εμπόριο παιχνιδιών. Η Μητρική κατέχει το 100% των μετοχών και των δικαιωμάτων ψήφου αυτής.

2. Η θυγατρική εταιρεία στη Βουλγαρία με την επωνυμία «JUMBO EC.B.» συστάθηκε την 1η Σεπτεμβρίου 2005 ως Μονοπρόσωπη Εταιρία Περιορισμένης Ευθύνης με αριθμό Μητρώου – Μεριδας 96904, τόμος 1291 του Πρωτοδικείου Σόφιας και σύμφωνα με τις πρόνοιες και προϋποθέσεις του αρ. 115 Ε.Ν. Έδρα αυτής η Σόφια Βουλγαρίας (Bul. Bulgaria 51 Sofia 1404). Η Μητρική κατέχει το 100% των μετοχών και των δικαιωμάτων ψήφου αυτής.

Το Σεπτέμβριο του 2007 η θυγατρική JUMBO EC.B LTD προέβη σε νέα αύξηση του Μετοχικού της Κεφαλαίου ύψους € 8 εκατ., η οποία καλύφθηκε κατά 100% από τη μητρική εταιρεία JUMBO ΑΕΕ.

Τον Ιούνιο του 2008 η θυγατρική JUMBO EC.B LTD προέβη σε νέα αύξηση του Μετοχικού της Κεφαλαίου κατά € 10 εκατ., το οποίο καλύφθηκε κατά 100% από τη μητρική εταιρεία JUMBO ΑΕΕ και το οποίο ανέρχεται στο τέλος της τρέχουσας χρήσης σε € 26,9 εκατ

3. Η θυγατρική εταιρεία στη Ρουμανία με την επωνυμία «JUMBO EC.R.» συστάθηκε την 9η Αυγούστου 2006 ως εταιρεία περιορισμένης ευθύνης (srl) με αριθμό διάταξης στο εμπορικό Μητρώο J40/12864/2006, με έδρα το Βουκουρέστι (Spraiul Independentei αρ. 52, διοικητική περιοχή 5 γραφείο αρ.21.). Η Μητρική κατέχει το 100% των μετοχών και των δικαιωμάτων ψήφου αυτής.

4. Η θυγατρική εταιρεία ASPETTO Ltd ιδρύθηκε την 21/8/2006 με έδρα την Λευκωσία Κύπρου (Λεωφ. Αβραάμ Αντωνίου 9, Κάτω Λακατάμια της Λευκωσίας). Η «Jumbo Trading Ltd» κατέχει το 100% των ψήφων της εταιρείας αυτής.

5. Η εταιρεία WESTLOOK SRL είναι θυγατρική της εταιρείας ASPETTO Ltd, η οποία κατέχει το 100% του μετοχικού της κεφαλαίου. Έδρα της είναι το Βουκουρέστι Ρουμανίας (BUCAREST, District No 4, 90-92 Calea Serban Voda, 4th Floor) Η εταιρεία αυτή ιδρύθηκε στις 16/10/2006.

Οι εταιρείες του Ομίλου οι οποίες περιλαμβάνονται στις ενοποιημένες οικονομικές καταστάσεις και η μέθοδος ενοποίησης έχουν ως εξής:

Ενοποιημένη θυγατρική	Ποσοστό & είδος συμμετοχής	Έδρα	Μέθοδος ενοποίησης
JUMBO TRADING LTD	100% Άμεση	Κύπρος	Ολική ενοποίηση
JUMBO EC.B LTD	100% Άμεση	Βουλγαρία	Ολική ενοποίηση
JUMBO EC.R SRL	100% Άμεση	Ρουμανία	Ολική ενοποίηση
ASPETTO LTD	100% Έμμεση	Κύπρος	Ολική ενοποίηση
WESTLOOK SRL	100% Έμμεση	Ρουμανία	Ολική ενοποίηση

Κατά την διάρκεια της χρήσης δεν μεταβλήθηκε η δομή του Ομίλου.

Λοιπές πληροφορίες

Ο αριθμός του απασχολούμενου προσωπικού στο τέλος της τρέχουσας χρήσης (30-06-2008) ανήλθε για τον Όμιλο σε 2.517 άτομα εκ των οποίων 2.418 μόνιμοι και 99 έκτακτοι, ενώ την αντίστοιχη προηγούμενη χρήση απασχόλησε 2.044 άτομα εκ των οποίων 2.043 μόνιμοι και 1 έκτακτο. Η Εταιρεία στο τέλος της τρέχουσας χρήσης απασχολούσε 2.229 άτομα μόνιμο προσωπικό, ενώ την αντίστοιχη προηγούμενη χρήση απασχολούσε 1.942 άτομα όλα μόνιμο προσωπικό.

Έχουν τηρηθεί οι Βασικές Λογιστικές Αρχές των οικονομικών καταστάσεων, που ακολουθήθηκαν την 30.06.2004 (IFRS Stable Platform).

Επί των περιουσιακών στοιχείων της Εταιρείας δεν υπάρχουν εμπράγματα βάρη. Υπάρχουν εμπράγματα βάρη της θυγατρικής JUMBO TRADING LTD (προσημειώσεις-υποθήκες α' & β' τάξης), € 6.834 χιλ. για εξασφάλιση δανειακών τραπεζικών υποχρεώσεων..

Δεν υπάρχουν επίδικες ή υπό διαίτησια διαφορές, των οποίων η τυχούσα αρνητική έκβαση θα έχει σημαντική επίπτωση στα οικονομικά αποτελέσματα του Ομίλου και της Εταιρείας. Για τις ανέλεγκτες φορολογικά χρήσεις το ποσό της πρόβλεψης, που έχει διενεργηθεί έως 30-06-2008, για τον Όμιλο ανέρχεται σε ποσό € 355 χιλ., το οποίο, ποσό αφορά εξολοκλήρου την Εταιρεία. Οι λοιπές προβλέψεις, που έχουν σχηματισθεί έως το τέλος της κλειόμενης χρήσης (30.06.2008) ανέρχονται για τον Όμιλο σε ποσό € 2.022 χιλ. και για την Εταιρεία σε ποσό € 1.959 χιλ.

Εταιρική Διακυβέρνηση

Η Εταιρεία έχει υιοθετήσει τις Αρχές της Εταιρικής Διακυβέρνησης, όπως αυτές οροθετούνται από την ισχύουσα Ελληνική νομοθεσία και τις διεθνείς πρακτικές.

Το Διοικητικό Συμβούλιο της «JUMBO Α.Ε.» είναι ο θεματοφύλακας των Αρχών της Εταιρικής Διακυβέρνησης. Σήμερα απαρτίζεται από 4 εκτελεστικά μέλη, τα οποία δύνανται να απασχολούνται ή να παρέχουν τις υπηρεσίες τους στην Εταιρεία και 3 μη εκτελεστικά μέλη, τα οποία ασκούν αποκλειστικά τα καθήκοντα μέλους του Διοικητικού Συμβουλίου. Από τα μη εκτελεστικά μέλη τα δύο (2) πληρούν τις προϋποθέσεις που, σύμφωνα με τις διατάξεις του Ν. 3016/2002 για την Εταιρική Διακυβέρνηση, αποκαλούνται «ανεξάρτητα».

Τα εκτελεστικά μέλη του Διοικητικού Συμβουλίου είναι αρμόδια και επιφορτισμένα με την ευθύνη εκτέλεσης των αποφάσεων του Δ.Σ. και τη διαρκή παρακολούθηση των εργασιών της Εταιρείας. Τα μη εκτελεστικά μέλη του Δ.Σ. έχουν επιφορτιστεί με το καθήκον προώθησης του συνόλου των εργασιών της Εταιρείας.

Η Ελεγκτική Επιτροπή αποτελείται από μη εκτελεστικά μέλη και έχει ως αποστολή την αντικειμενική διεξαγωγή εσωτερικών και εξωτερικών ελέγχων και την αποτελεσματική επικοινωνία μεταξύ ελεγκτικών οργάνων και Διοικητικού Συμβουλίου. Στις αρμοδιότητές της περιλαμβάνονται η εξασφάλιση της συμμόρφωσης με τους κανόνες της Εταιρικής Διακυβέρνησης, καθώς επίσης η διασφάλιση της ορθής λειτουργίας του συστήματος Εσωτερικού Ελέγχου και η εποπτεία των εργασιών του τμήματος αυτού.

Σε εφαρμογή του Ν. 3016/2002 για την εταιρική διακυβέρνηση ο Εσωτερικός έλεγχος αποτελεί βασική και απαραίτητη προϋπόθεση λειτουργίας της εταιρείας. Το τμήμα του εσωτερικού ελέγχου λειτουργεί σαν μια ανεξάρτητη αντικειμενική και συμβουλευτική υπηρεσία η οποία αναφέρεται στο Διοικητικό Συμβούλιο της Εταιρείας και συγκεκριμένα στα τρία (3) μη εκτελεστικά μέλη αυτού. Στις αρμοδιότητές του περιλαμβάνονται η αξιολόγηση και βελτίωση των συστημάτων διαχείρισης κινδύνων και εσωτερικού ελέγχου, καθώς επίσης η εξακρίβωση της συμμόρφωσης με τις θεσμοθετημένες πολιτικές και διαδικασίες όπως αυτές οροθετούνται στον Εσωτερικό Κανονισμό Λειτουργίας της Εταιρείας, την ισχύουσα νομοθεσία και τις κανονιστικές διατάξεις.

Η «JUMBO ΑΕΕ» διαθέτει τμήμα εσωτερικού ελέγχου επικεφαλής του οποίου έχει οριστεί η κ. Τερζάκη Ιωάννα, η οποία –όπως προαναφέρθηκε- εποπτεύεται από τα τρία (3) μη εκτελεστικά μέλη του Δ.Σ..

Ε' ΣΥΝΑΛΛΑΓΕΣ ΜΕ ΣΥΝΔΕΔΕΜΕΝΑ ΜΕΡΗ

Στον Όμιλο περιλαμβάνονται πλην της «JUMBO Α.Ε.Ε» και οι ακόλουθες συνδεδεμένες εταιρείες:

1. Η θυγατρική εταιρεία με την επωνυμία «Jumbo Trading Ltd», που εδρεύει στην Κύπρο, στην οποία η Μητρική κατέχει το 100% των μετοχών και των δικαιωμάτων ψήφου αυτής. Η θυγατρική εταιρεία JUMBO TRADING LTD συμμετέχει με ποσοστό 100% στο μετοχικό κεφάλαιο της ASPETO LTD και η ASPETO LTD συμμετέχει με ποσοστό 100% στο μετοχικό κεφάλαιο της WESTLOOK SRL.

2. Η θυγατρική εταιρεία την Βουλγαρία με την επωνομία «JUMBO EC.B.» που εδρεύει στην Σόφια της Βουλγαρίας, στην οποία η Μητρική κατέχει το 100% των μετοχών και των δικαιωμάτων ψήφου αυτής.

3. Η θυγατρική εταιρεία στη Ρουμανία με την επωνομία «JUMBO EC.R.» που εδρεύει στο Βουκουρέστι της Ρουμανίας, στην οποία η Μητρική κατέχει το 100% των μετοχών και των δικαιωμάτων ψήφου αυτής.

Με τα συνδεδεμένα μέρη έγιναν οι πιο κάτω συναλλαγές:

Εσοδα /έξοδα	30/06/2008	30/06/2007
Πωλήσεις εμπορευμάτων JUMBO Α.Ε.Ε. προς την JUMBO TRADING LTD	16.047.305	12.163.816
Πωλήσεις εμπορευμάτων JUMBO Α.Ε.Ε. προς την JUMBO EC.B	4.671.289	-
Πωλήσεις παγίων JUMBO Α.Ε.Ε. προς την JUMBO EC.B	30.863	-
Πωλήσεις παγίων JUMBO Α.Ε.Ε. από την JUMBO TRADING LTD	-	700
Παροχή υπηρεσιών JUMBO Α.Ε.Ε. προς την JUMBO EC.B	52.619	-
Παροχή υπηρεσιών JUMBO Α.Ε.Ε. προς την JUMBO TRADING LTD	648	-
Παροχή υπηρεσιών JUMBO Α.Ε.Ε. από την JUMBO TRADING LTD	1.425	-
Αγορές εμπορευμάτων JUMBO Α.Ε.Ε. από την JUMBO EC.B	405.329	-
Αγορές εμπορευμάτων JUMBO Α.Ε.Ε. από την JUMBO TRADING LTD	694.235	389.170
	21.903.713	12.553.686
Καθαρό υπόλοιπο που προέρχεται από συναλλαγές με τις θυγατρικές εταιρείες	30/06/2008	30/06/2007
Απαιτήσεις JUMBO Α.Ε.Ε. από την JUMBO TRADING LTD	739.630	1.577.438
Υποχρεώσεις JUMBO Α.Ε.Ε. προς την JUMBO TRADING LTD	100.747	20.051
	840.377	1.597.489
Απαιτήσεις JUMBO Α.Ε.Ε. από την JUMBO EC.B LTD	3.199.156	15
Υποχρεώσεις JUMBO Α.Ε.Ε. προς την JUMBO EC.B LTD	213.078	-
	3.412.234	15
Απαιτήσεις JUMBO Α.Ε.Ε. από την JUMBO EC.R SRL	7.166	7.166
Υποχρεώσεις JUMBO Α.Ε.Ε. προς την JUMBO EC.R SRL	-	-
	7.166	7.166

Οι παροχές προς τη Διοίκηση σε επίπεδο Ομίλου και Εταιρείας αναλύονται ως ακολούθως:

Συναλλαγές με διευθυντικά στελέχη	Ο	Η
	ΟΜΙΛΟΣ	ΕΤΑΙΡΕΙΑ
	30/06/2008	30/06/2008
Βραχυπρόθεσμες παροχές προς εργαζομένους:		
Μισθοί	655.374	296.995
Κόστος κοινωνικής ασφάλισης	38.292	16.644
Bonus	64.775	54.060
Λοιπές αμοιβές και συναλλαγές μελών Δ.Σ.	829.353	829.353
	1.587.794	1.197.052
Παροχές μετά τη λήξη της εργασίας:	-	-
Προγράμματα καθορισμένων παροχών	-	-

Προγράμματα καθορισμένων εισφορών	-	-
Παροχές λήξης της εργασίας	16.260	16.260
	<hr/>	<hr/>
Πληρωμές με στοιχεία καθαρής θέσης	-	-
Σύνολο	16.260	16.260
	<hr/> <hr/>	<hr/> <hr/>

Συναλλαγές με διευθυντικά στελέχη

	<u>Ο ΟΜΙΛΟΣ</u>	<u>Η ΕΤΑΙΡΕΙΑ</u>
	<u>30/06/2007</u>	<u>30/06/2007</u>
Βραχυπρόθεσμες παροχές προς εργαζομένους:		
Μισθοί	606.540	241.592
Κόστος κοινωνικής ασφάλισης	34.444	14.986
Bonus	68.000	68.000
Λοιπές αμοιβές και συναλλαγές μελών Δ.Σ.	565.543	565.543
	<hr/>	<hr/>
	1.274.528	890.121
	<hr/> <hr/>	<hr/> <hr/>
Παροχές μετά τη λήξη της εργασίας:		
Προγράμματα καθορισμένων παροχών	-	-
Προγράμματα καθορισμένων εισφορών	-	-
Παροχές λήξης της εργασίας	12.673	12.673
	<hr/>	<hr/>
Πληρωμές με στοιχεία καθαρής θέσης	-	-
Σύνολο	12.673	12.673
	<hr/> <hr/>	<hr/> <hr/>

Δεν έχουν χορηγηθεί δάνεια σε μέλη του Δ.Σ. ή σε λοιπά διευθυντικά στελέχη του Ομίλου (και τις οικογένειές τους).

Δεν υπήρχαν μεταβολές των συναλλαγών μεταξύ της Εταιρείας και των συνδεδεμένων με αυτήν προσώπων οι οποίες θα μπορούσαν να έχουν ουσιαστικές συνέπειες στη χρηματοοικονομική θέση και τις επιδόσεις της Εταιρείας για κλειόμενη εταιρική χρήση από 01.07.2007 έως 30.06.2008.

Οι πωλήσεις και οι αγορές εμπορευμάτων αφορούν είδη που εμπορεύεται η Μητρική δηλαδή παιχνίδια, βρεφικά είδη, είδη βιβλιοχαρτοπωλείου είδη σπιτιού και εποχιακά είδη. Όλες οι συναλλαγές που περιγράφονται παραπάνω έχουν πραγματοποιηθεί υπό τους συνήθεις όρους της αγοράς.

ΣΤ' ΜΕΡΙΣΜΑΤΙΚΗ ΠΟΛΙΤΙΚΗ

Σχετικά με τη διανομή μερίσματος, η διοίκηση της Μητρικής Εταιρείας, λαμβάνοντας υπόψη μεταξύ άλλων την αποδοτικότητα του Ομίλου, τις προοπτικές και τα επενδυτικά πλάνα αυτού, προτείνει για την κλειόμενη χρήση 2007/2008, τη διανομή μερίσματος ίσου με 0,40 € ανά μετοχή έναντι 0,32 € για τη χρήση 2006/2007, ήτοι ποσού € 24.246.943, προς όφελος των μετόχων της, οι οποίοι επιδεικνύουν εμπιστοσύνη και επενδύουν με μεσοπρόθεσμο ορίζοντα στη μετοχή της. Όσον αφορά τη διαδικασία διανομής του μερίσματος, αυτή θα υλοποιηθεί μέσω τραπεζικού ιδρύματος εντός του προβλεπόμενου από το νόμο χρονικού διαστήματος από τη λήψη της σχετικής απόφασης από την Τακτική Γενική Συνέλευση των μετόχων.

Όσον αφορά τη θυγατρική στην Κύπρο, το Διοικητικό Συμβούλιο αυτής δεν πρότείνει μέρισμα στους μετόχους και για τη χρήση που έληξε, λόγω του συνεχιζόμενου αναπτυξιακού έργου της. Άλλωστε η θυγατρική δεν υπόκειται πλέον στις πρόνοιες του Κυπριακού νόμου περί λογιζόμενης υποχρεωτικής διανομής, αφού ελέγχεται πλήρως από την JUMBO, η οποία δεν είναι φορολογικός κάτοικος Κύπρου.

Ζ. ΣΗΜΑΝΤΙΚΑ ΓΕΓΟΝΟΤΑ ΜΕΤΑ ΤΗΝ ΛΗΞΗ ΤΗΣ ΧΡΗΣΗΣ

Κοινό Ομολογιακό Δάνειο: Στην τρέχουσα χρήση 2008/2009 και συγκεκριμένα στις 02/07/2008 η εταιρεία προέβη σε εκταμίευση επιπλέον ποσού € 20 εκατ. από το Κοινό Ομολογιακό Δάνειο (μη μετατρέψιμο), που εγκρίθηκε με απόφαση Α' Επαναληπτικής Έκτακτης Γ.Σ της 16ης Μαΐου 2007 μέχρι του ανώτατου ποσού των € 145 εκατ. Το κεφάλαιο των Ομολογιών του Δανείου θα εξοφληθεί από τον εκδότη εφάπαξ κατά την 24η Μαΐου 2014.

Απόφαση για Αύξηση του Μετοχικού Κεφαλαίου: Το Διοικητικό Συμβούλιο της Εταιρείας έχει αποφασίσει να προτείνει προς την Ετήσια Τακτική Γενική Συνέλευση των μετόχων της, τη λήψη απόφασης για την αύξηση του Μετοχικού Κεφαλαίου της εταιρείας κατά το ποσό των € 84.864.301,20, με κεφαλαιοποίηση όλων των έκτακτων αποθεματικών προηγούμενων χρήσεων ποσού € 54.555.622,20 και μέρους του εκτάκτου αποθεματικού της χρήσης 2007/2008 από κέρδη εις νέον, ποσού € 30.308.679. Η αύξηση του μετοχικού κεφαλαίου, θα πραγματοποιηθεί με την έκδοση 60.617.358 νέων μετοχών, ονομαστικής αξίας € 1,40 η κάθε μία, οι οποίες θα διανεμηθούν δωρεάν στους δικαιούχους μετόχους της εταιρείας σε αναλογία μία (1) νέα μετοχή για κάθε μία (1) υφιστάμενη.

ΣΤ. ΕΠΕΞΗΓΗΜΑΤΙΚΗ ΕΚΘΕΣΗ ΕΠΙ ΤΩΝ ΠΡΟΣΘΕΤΩΝ ΑΝΑΛΥΤΙΚΩΝ ΠΛΗΡΟΦΟΡΙΩΝ

(ΠΑΡ. 7 & 8 ΑΡΘΡ.4 ΤΟΥ Ν.3556/2007)

Με το νόμο 3556/2007 (ΦΕΚ 91/Α'/30.4.2007) «Προϋποθέσεις διαφάνειας για την πληροφόρηση σχετικά με εκδότες των οποίων οι κινητές αξίες έχουν εισαχθεί προς διαπραγμάτευση σε οργανωμένη αγορά και άλλες διατάξεις», προσαρμόστηκε το Εθνικό Δίκαιο προς τις διατάξεις της Οδηγίας 2004/109/ΕΚ του Ευρωπαϊκού Κοινοβουλίου και του Συμβουλίου της 15^{ης} Δεκεμβρίου 2004, για την εναρμόνιση των προϋποθέσεων διαφάνειας αναφορικά με την πληροφόρηση σχετικά με εκδότες των οποίων οι κινητές αξίες έχουν εισαχθεί προς διαπραγμάτευση σε οργανωμένη αγορά και για την τροποποίηση της Οδηγίας 2001/34/ΕΚ (ΕΕΕΚ L. 390/38/31.12.2004). Σύμφωνα με την παρ. 8 του άρθρου 4 του νόμου 3556/2007, το διοικητικό συμβούλιο υποβάλλει προς την Τακτική Γενική Συνέλευση των Μετόχων, σχετικές πληροφορίες της παρ. 7 και 8 του άρθρου 4 του νόμου 3556/2007, οι οποίες ενσωματώνεται στην έκθεση του Διοικητικού Συμβουλίου.

Α) Διάρθρωση μετοχικού κεφαλαίου

Το μετοχικό κεφάλαιο της εταιρείας ανέρχεται σε ογδόντα τέσσερα εκατομμύρια οκτακόσιες εξήντα τέσσερις χιλιάδες και τριακόσια ένα (84.864.301) ευρώ, διαιρούμενο σε εξήντα εκατομμύρια εξακόσιες δέκα επτά χιλιάδες τριακόσιες πενήντα οχτώ (60.617.358) κοινές ονομαστικές μετά ψήφου μετοχές, ονομαστικής αξίας ένα ευρώ και σαράντα λεπτά (1,40) η κάθε μία. Οι μετοχές της Εταιρείας είναι εισηγμένες προς διαπραγμάτευση στην Αγορά Αξιών του Χρηματιστηρίου Αθηνών.

Τα δικαιώματα των μετόχων της εταιρείας που πηγάζουν από τη μετοχή της είναι ανάλογα με το ποσοστό του κεφαλαίου, στο οποίο αντιστοιχεί η καταβεβλημένη αξία της μετοχής. Όλες οι μετοχές έχουν τα ίδια δικαιώματα και υποχρεώσεις και κάθε μετοχή ενσωματώνει όλα τα δικαιώματα και τις υποχρεώσεις που προβλέπει ο Νόμος και το Καταστατικό της Εταιρείας. Ειδικότερα:

- Το δικαίωμα συμμετοχής και ψήφου στη Γενική Συνέλευση της Εταιρείας.
- Το δικαίωμα επί του μερίσματος από τα ετήσια ή τα κατά την εκκαθάριση κέρδη της εταιρείας, το οποίο ανέρχεται σε ποσοστό 35% των καθαρών κερδών μετά από αφαίρεση του τακτικού αποθεματικού διανέμεται ως πρώτο μέρισμα, ενώ η χορήγηση πρόσθετου μερίσματος αποφασίζεται από τη Γενική Συνέλευση. Μέρισμα δικαιούται κάθε μέτοχος, ο οποίος αναφέρεται στο τηρούμενο από την Εταιρεία μητρώο μετόχων κατά την ημερομηνία προσδιορισμού δικαιούχων μερίσματος. Ο τρόπος, ο χρόνος και ο τόπος καταβολής ανακοινώνεται από την Εταιρεία μέσω των μέσων ενημέρωσης που προβλέπονται στο ν.3556/2007 και τις οικείες αποφάσεις της Επιτροπής Κεφαλαιαγοράς. Το δικαίωμα εισπραχίας του μερίσματος παραγράφεται και το αντίστοιχο ποσό περιέρχεται στο Δημόσιο μετά την παρέλευση πέντε (5) ετών από το τέλος του έτους, κατά το οποίο ενέκρινε τη διανομή του η Γενική Συνέλευση.
- Το δικαίωμα ανάληψης της εισφοράς κατά την εκκαθάριση ή αντίστοιχα της απόσβεσης κεφαλαίου που αντιστοιχεί στη μετοχή, εφόσον αυτό αποφασισθεί από τη Γενική Συνέλευση.

- Το δικαίωμα προτίμησης σε κάθε αύξηση του μετοχικού κεφαλαίου της Εταιρείας με μετρητά και την ανάληψη νέων μετοχών.
- Το δικαίωμα λήψης αντιγράφου των οικονομικών καταστάσεων και των εκθέσεων των ορκωτών ελεγκτών και του Διοικητικού Συμβουλίου της Εταιρείας.
- Το δικαίωμα συμμετοχής στη Γενική Συνέλευση, το οποίο εξειδικεύεται στα εξής επιμέρους δικαιώματα: νομιμοποίησης, παρουσίας, συμμετοχής στις συζητήσεις, υποβολής προτάσεων σε θέματα της ημερήσιας διάταξης, καταχώρησης των απόψεων στα πρακτικά και ψήφου.
- Η Γενική Συνέλευση των μετόχων της Εταιρείας διατηρεί όλα τα δικαιώματά της κατά τη διάρκεια της εκκαθάρισης (σύμφωνα με την παράγραφο 4 του άρθρου 38 του Καταστατικού της).

Η ευθύνη των μετόχων της εταιρείας περιορίζεται στην ονομαστική αξία των μετοχών που κατέχουν.

Κατά την διάρκεια της χρήσης δεν υπήρξε μεταβολή στη διάρθρωση του μετοχικού κεφαλαίου της Εταιρείας.

Β) Περιορισμοί στη μεταβίβαση των μετοχών της Εταιρείας

Η μεταβίβαση των μετοχών της εταιρείας γίνεται όπως ορίζει ο Νόμος και δεν υφίστανται εκ του καταστατικού της εταιρείας περιορισμοί στη μεταβίβασή τους.

Δεν υπήρξε μεταβολή κατά την διάρκεια της χρήσης.

Γ) Σημαντικές άμεσες ή έμμεσες συμμετοχές κατά την έννοια των άρθρων 9 έως 11 του ν.3556/2007

Οι μέτοχοι (φυσικά ή νομικά πρόσωπα) που κατέχουν, άμεσα ή έμμεσα, ποσοστό μεγαλύτερο από 5% του συνολικού αριθμού των μετοχών της εταιρείας παρατίθενται στον κάτωθι πίνακα.

ΕΠΩΝΥΜΙΑ	ΠΟΣΟΣΤΟ 30/06/2008
TANOΣΙΡΙΑΝ ΑΝΩΝΥΜΗ ΕΜΠΟΡΙΚΗ ΚΑΙ ΕΠΕΝΔΥΤΙΚΗ ΕΤΑΙΡΙΑ	23,73%
G22-H22 SMALLCAP WORLD FUND INC.	7,99%
HG 19 AMERICAN FUNDS INSURANCE SERIES GLOBAL SMALL CAPITALIZATION FUND	6,43%

Σημειώνουμε ότι η G22-H22 Smallcap World Fund Inc και η HG 19 American Funds Insurance Series Global Small Capitalization Fund είναι μέλη της “Capital Research and Management Company” που γνωστοποίησε στα πλαίσια του Ν.3556/2007, σύμφωνα με ανακοίνωση που εξέδωσε την 03/10/2007 ότι κατέχει ποσοστό 15,312% στο οποίο περιλαμβάνονται και τα ποσοστά των G22-H22 Smallcap World Fund Inc και HG 19 American Funds Insurance Series Global Small Capitalization Fund.

Δεν υπήρξαν μεταβολές από την ημερομηνία αναφοράς 30/06/2008 μέχρι σήμερα σχετικά με τους μετόχους (φυσικά ή νομικά πρόσωπα) που κατέχουν, άμεσα ή έμμεσα, ποσοστό μεγαλύτερο από 5% του συνολικού αριθμού των μετοχών της εταιρείας.

Δ) Μετοχές παρέχουσες ειδικά δικαιώματα ελέγχου και περιγραφή αυτών

Δεν υφίστανται μετοχές της Εταιρείας που παρέχουν στους κατόχους τους ειδικά δικαιώματα ελέγχου.

Δεν υπήρξε μεταβολή κατά την διάρκεια της χρήσης.

Ε) Περιορισμοί στο δικαίωμα ψήφου

Δεν προβλέπονται στο καταστατικό της Εταιρείας περιορισμοί του δικαιώματος ψήφου που απορρέουν από τις μετοχές της.

Δεν υπήρξε μεταβολή κατά την διάρκεια της χρήσης.

ΣΤ) Συμφωνίες μετόχων γνωστές στην Εταιρεία, που συνεπάγονται περιορισμούς στη μεταβίβαση μετοχών ή στην άσκηση δικαιωμάτων ψήφου

Δεν είναι γνωστή στην Εταιρεία η ύπαρξη συμφωνιών μεταξύ των μετόχων της, οι οποίες συνεπάγονται περιορισμούς στη μεταβίβαση των μετοχών της ή στην άσκηση των δικαιωμάτων ψήφου που απορρέουν από τις μετοχές της.

Δεν υπήρξε μεταβολή κατά την διάρκεια της χρήσης.

Ζ) Κανόνες διορισμού και αντικατάστασης μελών Δ.Σ. και τροποποίησης καταστατικού

Οι κανόνες που προβλέπει το καταστατικό της Εταιρείας για το διορισμό και την αντικατάσταση των μελών του Διοικητικού Συμβουλίου της και την τροποποίηση των διατάξεών του δεν διαφοροποιούνται από τα προβλεπόμενα στον Κ.Ν. 2190/1920.

Δεν υπήρξε αλλαγή στα μέλη του Διοικητικού Συμβουλίου κατά τη διάρκεια της χρήσης 2007/2008 και μέχρι την έγκριση των Ετήσιων Οικονομικών Καταστάσεων.

Η) Αρμοδιότητα του Δ.Σ. ή ορισμένων μελών του για την έκδοση νέων ή για την αγορά ιδίων μετοχών

1) Σύμφωνα με τις διατάξεις του άρθρου 13 παρ. 1 στοιχ. β) του Κ.Ν. 2190/1920 και σε συνδυασμό με τις διατάξεις του άρθρου 5 Β' του καταστατικού της, το Διοικητικό Συμβούλιο της Εταιρείας έχει το δικαίωμα, κατόπιν σχετικής απόφασης της Γενικής Συνέλευσης που υπόκειται στις διατυπώσεις δημοσιότητας του άρθρου 7β του Κ.Ν. 2190/1920, να αυξάνει το μετοχικό κεφάλαιο της εταιρείας με την έκδοση νέων μετοχών, με απόφασή του που λαμβάνεται με πλειοψηφία τουλάχιστον των δύο τρίτων (2/3) του συνόλου των μελών του. Στην περίπτωση αυτή, και σύμφωνα με το άρθρο 5 του Καταστατικού της Εταιρείας, το μετοχικό κεφάλαιο μπορεί να αυξάνεται μέχρι το ποσό του κεφαλαίου που είναι καταβεβλημένο κατά την ημερομηνία που χορηγήθηκε στο Διοικητικό Συμβούλιο η εν λόγω εξουσία από τη Γενική Συνέλευση. Η ως άνω εξουσία του Διοικητικού Συμβουλίου μπορεί να ανανεώνεται από τη Γενική Συνέλευση για χρονικό διάστημα που δεν υπερβαίνει την πενταετία για κάθε ανανέωση. Τέτοια απόφαση δεν έχει ληφθεί από τη Γενική Συνέλευση των μετόχων.

2) Σύμφωνα με τις διατάξεις του άρθρου 13 παρ. 9 του Κ.Ν. 2190/1920, με απόφαση της Γενικής Συνέλευσης μπορεί να θεοπισθεί πρόγραμμα διάθεσης μετοχών στα μέλη του Διοικητικού Συμβουλίου και το προσωπικό, με τη μορφή δικαιώματος προαίρεσης αγοράς μετοχών κατά τους ειδικότερους όρους της απόφασης αυτής. Η απόφαση της Γενικής Συνέλευσης ορίζει, ιδίως, τον ανώτατο αριθμό μετοχών που μπορεί να εκδοθούν, ο οποίος βάσει του νόμου δεν μπορεί να υπερβαίνει το 1/10 των υφιστάμενων μετοχών, εάν οι δικαιούχοι ασκήσουν το δικαίωμα (option) αγοράς μετοχών, την τιμή και τους όρους διάθεσης των μετοχών στους δικαιούχους. Δεν έχει ληφθεί τέτοια απόφαση της Γενικής Συνέλευσης των μετόχων.

3) Σύμφωνα με τις διατάξεις των παραγράφων 5 έως 13 του άρθρου 16 του Κ.Ν. 2190/1920, οι εισηγμένες στο Χρηματιστήριο Αθηνών εταιρείες μπορούν, με απόφαση της Γενικής Συνέλευσης των μετόχων τους, να αποκτούν ίδιες μετοχές μέσω του Χρηματιστηρίου Αθηνών μέχρι ποσοστού 10% του συνόλου των μετοχών τους, με σκοπό τη στήριξη της χρηματιστηριακής τιμής τους και με τους ειδικότερους όρους και διαδικασίες των ως άνω παραγράφων του άρθρου 16 του Κ.Ν. 2190/1920. Δεν έχει ληφθεί τέτοια απόφαση από τη Γενική Συνέλευση των μετόχων.

Δεν υπήρξε μεταβολή κατά την διάρκεια της χρήσης.

Θ) Σημαντικές συμφωνίες που τίθενται σε ισχύ, τροποποιούνται ή λήγουν σε περίπτωση αλλαγής ελέγχου κατόπιν δημόσιας πρότασης και τα αποτελέσματα των συμφωνιών αυτών

Δεν υφίστανται συμφωνίες, οι οποίες τίθενται σε ισχύ, τροποποιούνται ή λήγουν σε περίπτωση αλλαγής στον έλεγχο της Εταιρείας κατόπιν δημόσιας πρότασης, πλην των κατωτέρω δικαιωμάτων καταγγελίας των αναφερόμενων συμβάσεων, ήτοι:

Με βάση τους όρους της από 17.5.2007 σύμβασης κάλυψης του υφιστάμενου Κοινού Ομολογιακού Δανείου μέχρι του ποσού των € 145.000.0000, υφίσταται δικαίωμα καταγγελίας των ομολογιούχων δανειστριών Τραπεζών «εάν ο κ. Ευάγγελος-Απόστολος Βακάκης, Πρόεδρος και Διευθύνων Σύμβουλος της εταιρείας, παύσει να έχει την εξουσία να ασκεί την πραγματική διοίκηση αυτής.».

Επίσης με βάση τους όρους του από 6.9.2006 Μετατρέψιμου Ομολογιακού Δανείου της εταιρείας, ποσού € 42.432.150, υφίσταται δικαίωμα καταγγελίας της Γενικής Συνέλευσης των ομολογιούχων δανειστών «σε περίπτωση αλλαγής της πλειοψηφίας των μελών του υφιστάμενου Διοικητικού Συμβουλίου του Εκδότη,

χωρίς τη συναίνεση της πλειοψηφίας των ομολογιούχων ή εάν ο κ. Ευάγγελος-Απόστολος Βακάκης παύσει να αποτελεί εκτελεστικό μέλος του Διοικητικού Συμβουλίου της εταιρείας».

Ι) Συμφωνίες με μέλη του Διοικητικού Συμβουλίου ή ανώτερα διευθυντικά στελέχη της Εταιρείας περι αποζημίωσης σε περίπτωση λύσης ή λήξης για οποιοδήποτε λόγο

Δεν υπάρχουν συμφωνίες της εταιρείας με μέλη του Διοικητικού Συμβουλίου της ή με το προσωπικό της, οι οποίες να προβλέπουν την καταβολή αποζημίωσης ειδικά σε περίπτωση παραίτησης ή απόλυσης χωρίς βάσιμο λόγο ή τερματισμού της θητείας ή της απασχόλησής τους εξαιτίας δημόσιας πρότασης.

Δεν υπήρξε μεταβολή κατά την διάρκεια της χρήσης.

Οι σχηματισμένες προβλέψεις για αποζημιώσεις λόγω εξόδου από την υπηρεσία μελών του Δ.Σ, συνεπεία και της εφαρμογής των διατάξεων του Ν.3371/2005, ανήλθαν την 30.06.2008 στο ποσό των 173.777 ευρώ όσον αφορά τα μέλη του Διοικητικού Συμβουλίου της εταιρείας.

Η παρούσα Ετήσια Έκθεση του Διοικητικού Συμβουλίου για την χρήση 01/07/2007-30/06/2008 έχει αναρτηθεί στο διαδίκτυο, στην ηλεκτρονική διεύθυνση www.jumbo.gr.

Μοσχάτο, 22 Σεπτεμβρίου, 2008

Κατ' εξουσιοδότηση του Διοικητικού Συμβουλίου

Ευάγγελος-Απόστολος Βακάκης

Πρόεδρος του Διοικητικού
Συμβουλίου και Διευθύνων
Σύμβουλος

IV. Ετήσιες Ατομικές και Ενοποιημένες Οικονομικές Καταστάσεις για τη χρήση 01/07/2007-30/06/2008

A. ΚΑΤΑΣΤΑΣΗ ΛΟΓΑΡΙΑΣΜΟΥ ΑΠΟΤΕΛΕΣΜΑΤΩΝ

ΓΙΑ ΤΗΝ ΧΡΗΣΗ ΠΟΥ ΕΛΗΞΕ ΤΗΝ 30^Η ΙΟΥΝΙΟΥ 2008 ΚΑΙ 2007

(Όλα τα ποσά είναι εκφρασμένα σε ευρώ εκτός από τα στοιχεία μετοχών)

	Σημειώσεις	Ο ΟΜΙΛΟΣ		Η ΕΤΑΙΡΕΙΑ	
		01/07/2007-30/06/2008	01/07/2006-30/06/2007	01/07/2007-30/06/2008	01/07/2006-30/06/2007
Κύκλος εργασιών		403.951.752	342.682.592	386.255.350	323.729.680
Κόστος πωληθέντων	6.5	(184.059.467)	(160.239.506)	(186.240.976)	(158.080.331)
Μικτό κέρδος		219.892.285	182.443.086	200.014.375	165.649.349
Λοιπά έσοδα εκμετάλλευσης	6.7	5.046.499	3.046.485	4.966.597	2.966.929
Έξοδα διάθεσης	6.6	(90.920.151)	(74.358.206)	(86.116.667)	(71.385.633)
Έξοδα διοίκησης	6.6	(14.046.008)	(11.894.137)	(11.628.765)	(9.723.518)
Λοιπά έξοδα εκμετάλλευσης	6.7	(3.871.764)	(2.511.292)	(3.801.154)	(2.503.861)
Κέρδη προ φόρων, χρηματοδοτικών και επενδυτικών αποτελεσμάτων		116.100.861	96.725.936	103.434.385	85.003.266
Χρηματοοικονομικά Έξοδα	6.8	(6.904.311)	(6.895.901)	(6.501.698)	(6.341.933)
Χρηματοοικονομικά Έσοδα	6.8	1.537.396	1.982.310	924.256	1.431.202
		(5.366.915)	(4.913.591)	(5.577.442)	(4.910.731)
Κέρδη προ φόρων		110.733.945	91.812.345	97.856.943	80.092.535
Φόρος εισοδήματος	6.9	(28.220.730)	(23.900.685)	(26.880.524)	(22.739.949)
Κέρδη μετά από φόρους		82.513.215	67.911.660	70.976.419	57.352.586
Κατανεμημένα σε :					
Μετόχους της μητρικής		82.513.215	67.911.660		
Δικαιώματα μειοψηφίας		-	-		
Κέρδη ανά μετοχή					
Βασικά κέρδη ανά μετοχή (€/μετοχή)	6.10	1,3612	1,1203	1,1709	0,9461
Μειωμένα κέρδη ανά μετοχή (€/μετοχή)	6.10	1,2945	1,0634	1,1172	0,9011
Μέσος σταθμικός αριθμός μετοχών		60.617.358	60.617.358	60.617.358	60.617.358
Αποτελέσματα προ τόκων, φόρων, επενδυτικών αποτελεσμάτων και αποσβέσεων		125.624.603	105.550.158	111.921.441	93.112.868
Αποτελέσματα προ τόκων, φόρων και επενδυτικών αποτελεσμάτων		116.100.861	96.725.936	103.434.385	85.003.266
Κέρδη προ φόρων		110.733.945	91.812.345	97.856.943	80.092.535
Κέρδη μετά φόρων		82.513.215	67.911.660	70.976.419	57.352.586

Οι συνοδευτικές σημειώσεις αποτελούν αναπόσπαστο κομμάτι των οικονομικών καταστάσεων

B. ΙΣΟΛΟΓΙΣΜΟΙ

ΓΙΑ ΤΗΝ ΧΡΗΣΗ ΠΟΥ ΕΛΗΞΕ 30 ΙΟΥΝΙΟΥ 2008 ΚΑΙ 30 ΙΟΥΝΙΟΥ 2007

(Όλα τα ποσά είναι εκφρασμένα σε ευρώ εκτός αν αναφέρεται διαφορετικά

	Σημειώσεις	Ο ΟΜΙΛΟΣ		Η ΕΤΑΙΡΕΙΑ	
		30/06/2008	30/06/2007	30/06/2008	30/06/2007
Ενεργητικό					
Μη κυκλοφοριακά στοιχεία ενεργητικού					
Ενσώματες ακινητοποιήσεις	6.11	237.394.669	194.764.336	193.557.803	160.278.694
Επενδύσεις σε ακίνητα	6.12	8.753.123	9.140.059	8.753.123	9.140.059
Επενδύσεις σε συνδεδεμένες επιχειρήσεις	6.13	-	-	37.979.874	19.979.894
Λοιπές μακροπρόθεσμες απαιτήσεις	6.14	2.891.087	2.737.900	2.891.087	2.737.900
		249.038.879	206.642.295	243.181.887	192.136.547
Κυκλοφοριακά περιουσιακά στοιχεία					
Αποθέματα	6.15	165.642.910	121.725.701	155.917.480	116.687.037
Πελάτες και λοιπές εμπορικές απαιτήσεις	6.16	32.362.780	19.242.436	35.362.700	20.591.887
Λοιπές απαιτήσεις	6.17	42.742.259	34.579.958	30.961.648	29.245.342
Λοιπά κυκλοφοριακά στοιχεία ενεργητικού	6.18	4.551.243	3.137.489	4.480.633	3.137.489
Ταμειακά διαθέσιμα και ισοδύναμα	6.19	30.477.648	52.078.722	8.945.605	39.265.843
		275.776.840	230.764.306	235.668.066	208.927.598
Σύνολο ενεργητικού		524.815.719	437.406.601	478.849.953	401.064.145
Ίδια κεφάλαια & υποχρεώσεις					
Ίδια κεφάλαια αποδιδόμενα στους μετόχους της μητρικής					
Μετοχικό κεφάλαιο	6.20				
Αποθεματικό υπέρ το άρτιο	6.20.1	84.864.301	84.864.301	84.864.301	84.864.301
Συναλλαγματικές διαφορές μετατροπής	6.20.1	7.678.828	7.678.828	7.678.828	7.678.828
Λοιπά αποθεματικά	6.20.2	(454.918)	(197.797)	-	-
Κέρδη εις νέον	6.20.2	66.290.317	37.255.910	66.290.317	37.255.910
		126.251.447	92.170.193	89.426.501	66.882.044
		284.629.976	221.771.435	248.259.948	196.681.084
Δικαιώματα μειοψηφίας		-	-	-	-
Σύνολο ιδίων κεφαλαίων		284.629.976	221.771.435	248.259.948	196.681.084
Μακροπρόθεσμες υποχρεώσεις					
Υποχρεώσεις παροχών προσωπικού λόγω εξόδου από την υπηρεσία	6.21	1.940.581	1.619.191	1,940.581	1,619.191
Μακροπρόθεσμες δανειακές υποχρεώσεις	6.22/6.23	76.167.471	95.995.603	70.653.403	89.248.534
Λοιπές μακροπρόθεσμες υποχρεώσεις	6.26	4.272	3.561	4,272	3,561
Αναβαλλόμενες φορολογικές υποχρεώσεις	6.27	4,143,399	3,251,204	4,146,165	3,253,832
Σύνολο μακροπροθέσμων υποχρεώσεων		82.255.723	100.869.559	76.744.421	94.125.119
Βραχυπρόθεσμες υποχρεώσεις					
Προβλέψεις	6.28	373.502	180.374	373.502	180.374
Προμηθευτές και λοιπές υποχρεώσεις	6.29	65.949.581	49.999.781	65.758.886	49.166.544
Τρέχουσες φορολογικές υποχρεώσεις	6.30	28.468.095	28.563.225	26.879.522	27.121.870
Βραχυπρόθεσμες δανειακές υποχρεώσεις		-	-	-	-
Μακροπρόθεσμες υποχρεώσεις πληρωτέες στην επόμενη χρήση	6.25	42.538.714	22.395.205	41.300.004	21.210.941
Λοιπές βραχυπρόθεσμες υποχρεώσεις	6.31	20.600.129	13.627.022	19.533.670	12.578.213
Σύνολο βραχυπροθέσμων υποχρεώσεων		157.930.021	114.765.607	153.845.584	110.257.942
Σύνολο υποχρεώσεων		240.185.744	215.635.166	230.590.005	204.383.061
Σύνολο ιδίων κεφαλαίων και υποχρεώσεων		524.815.719	437.406.601	478.849.953	401.064.145

Οι συνοδευτικές σημειώσεις αποτελούν αναπόσπαστο κομμάτι των οικονομικών καταστάσεων

Γ. ΚΑΤΑΣΤΑΣΗ ΜΕΤΑΒΟΛΩΝ ΙΔΙΩΝ ΚΕΦΑΛΑΙΩΝ ΟΜΙΛΟΥ

ΓΙΑ ΤΗΝ ΧΡΗΣΗ ΠΟΥ ΕΛΗΞΕ ΤΗΝ 30^Η ΙΟΥΝΙΟΥ 2008 ΚΑΙ 2007

(Όλα τα ποσά είναι εκφρασμένα σε ευρώ εκτός αν αναφέρεται διαφορετικά)

		Ο ΟΜΙΛΟΣ								
Σημ	Μετοχικό κεφάλαιο	Αποθεματικό υπέρ το άρτιο	Συναλλαγματικές διαφορές μετατροπής	Τακτικό αποθεματικό	Αφορολόγητα αποθεματικά	Έκτακτα αποθεματικά	Λοιπά αποθεματικά	Αποτελέσματα Εις νέον	Σύνολο Ιδίων Κεφαλαίων	
Προσαρμοσμένα υπόλοιπα κατά την 1η Ιουλίου 2007, σύμφωνα με τα ΔΠΧΠ	6.20	84.864.301	7.678.828	(197.797)	7.078.200	5.907.183	24.246.943	23.585	92.170.192	221.771.435
Μετατρέψιμο ομολογιακό δάνειο που αναγνωρίζεται απευθείας στα ίδια κεφάλαια										
Τακτοποίηση αναβαλλόμενων φόρων στοιχείων καταχωρημένων απευθείας στα ίδια κεφάλαια										
Συναλλαγματικές διαφορές μετατροπής ξένων θυγατρικών			(257.121)							(257.121)
Καθαρό εισόδημα αναγνωρισμένο απ' ευθείας στα ίδια κεφάλαια		-	(257.121)	-	-	-	-	-	-	(257.121)
Καθαρά Αποτελέσματα Περιόδου 01/07/2007-30/6/2008								82.513.215		82.513.215
Συνολικό Αναγνωριζόμενο Κέρδος Περιόδου								82.513.215		82.513.215
Αποθεματικό αναπροσαρμογής αξίας ακινήτου									4.010	4.010
Μερίσματα πληρωθέντα								(19.397.555)		(19.397.555)
Τακτικό αποθεματικό				2.834.966				(2.834.966)		0
Μείωση αποθεματικών σε αύξηση των κερδών εις νέον					(4.109.239)			4.109.239		0
Έκτακτα αποθεματικά						30.308.678		(30.308.678)		0
Σύνολα προσαρμογών		0	0	(257.121)	2.834.966	(4.109.239)	30.308.678	0	34.081.255	62.858.539
Υπόλοιπο των Ιδίων Κεφαλαίων κατά την 30^η Ιουνίου 2008		84.864.301	7.678.828	(454.918)	9.913.166	1.797.944	54.555.622	23.585	126.251.447	284.629.976
Προσαρμοσμένα υπόλοιπα κατά την 1η Ιουλίου 2006, σύμφωνα με τα ΔΠΧΠ	6.20	84.864.301	7.678.828	251.369	5.014.763	5.907.183	0	14.230	64.510.904	168.241.578
Μετατρέψιμο ομολογιακό δάνειο που αναγνωρίζεται απευθείας στα ίδια κεφάλαια								13.176		13.176
Τακτοποίηση αναβαλλόμενων φόρων στοιχείων καταχωρημένων απευθείας στα ίδια κεφάλαια								(3.821)		(3.821)
Συναλλαγματικές διαφορές μετατροπής ξένων θυγατρικών				(449.166)						(449.166)
Καθαρό εισόδημα αναγνωρισμένο απ' ευθείας στα ίδια κεφάλαια		0	0	(449.166)	0	0	0	9.355		(439.811)
Καθαρά Αποτελέσματα Περιόδου 01/07/2006-30/6/2007								67.911.660		67.911.660
Συνολικό Αναγνωριζόμενο Κέρδος Περιόδου		0	0	0	0	0	0	67.911.660		67.911.660
Μερίσματα πληρωθέντα								(13.941.992)		(13.941.992)
Τακτικό αποθεματικό					2.063.437			(2.063.437)		0
Έκτακτα αποθεματικά							24.246.943	(24.246.943)		0
Σύνολα προσαρμογών		0	0	(449.166)	2.063.437	0	24.246.943	9.355	27.659.288	53.529.857
Υπόλοιπο των Ιδίων Κεφαλαίων κατά την 30^η Ιουνίου 2007		84.864.301	7.678.828	(197.797)	7.078.200	5.907.183	24.246.943	23.585	92.170.192	221.771.435

Οι συνοδευτικές σημειώσεις αποτελούν αναπόσπαστο κομμάτι των οικονομικών καταστάσεων

Δ. ΚΑΤΑΣΤΑΣΗ ΜΕΤΑΒΟΛΩΝ ΙΔΙΩΝ ΚΕΦΑΛΑΙΩΝ ΕΤΑΙΡΕΙΑΣ

ΓΙΑ ΤΗΝ ΧΡΗΣΗ ΠΟΥ ΕΛΗΞΕ ΤΗΝ 30^Η ΙΟΥΝΙΟΥ 2008 ΚΑΙ 2007

(Όλα τα ποσά είναι εκφρασμένα σε ευρώ εκτός αν αναφέρεται διαφορετικά)

Η ΕΤΑΙΡΕΙΑ

Σημ	Μετοχικό κεφάλαιο	Αποθεματικό υπέρ το άρτιο	Τακτικό αποθεματικό	Αφορολόγητα αποθεματικά	Έκτακτα αποθεματικά	Λοιπά αποθεματικά	Αποτελέσματα Εις νέον	Σύνολο Ιδίων Κεφαλαίων	
Υπόλοιπα κατά την 1^η Ιουλίου 2007, σύμφωνα με τα ΔΠΧΠ	6.20	84.864.301	7.678.828	7.078.200	5.907.183	24.246.943	23.585	66.882.044	196.681.084
Μετατρέψιμο ομολογιακό δάνειο που αναγνωρίζεται απευθείας στα ίδια κεφάλαια									
Τακτοποίηση αναβαλλόμενων φόρων στοιχείων καταχωρημένων απευθείας στα ίδια κεφάλαια									
Καθαρό εισόδημα αναγνωρισμένο απ' ευθείας στα ίδια κεφάλαια		0	0	0	0	0	0	0	0
Καθαρά Αποτελέσματα Περιόδου 01/07/2007-30/6/2008							70.976.419	70.976.419	
Συνολικό Αναγνωριζόμενο Κέρδος Περιόδου							70.976.419	70.976.419	
Μερίσματα πληρωθέντα							(19.397.555)	(19.397.555)	
Τακτικό αποθεματικό				2.834.966			(2.834.966)	0	
Μείωση αποθεματικών σε αύξηση των κερδών εις νέον					(4.109.239)		4.109.239	0	
Έκτακτα αποθεματικά						30.308.678	(30.308.678)	0	
Σύνολο προσαρμογών		0	0	2.834.966	(4.109.239)	30.308.678	0	22.544.459	51.578.864
Υπόλοιπο των Ιδίων Κεφαλαίων κατά την 30^η Ιουνίου 2008		84.864.301	7.678.828	9.913.166	1.797.944	54.555.621	23.585	89.426.503	248.259.948
Υπόλοιπα κατά την 1^η Ιουλίου 2006, σύμφωνα με τα ΔΠΧΠ	6.20	84.864.301	7.678.828	5.014.763	5.907.183	0	14.230	49.781.830	153.261.135
Μετατρέψιμο ομολογιακό δάνειο που αναγνωρίζεται απευθείας στα ίδια κεφάλαια							13.176	13.176	
Τακτοποίηση αναβαλλόμενων φόρων στοιχείων καταχωρημένων απευθείας στα ίδια κεφάλαια							(3.821)	(3.821)	
Καθαρό εισόδημα αναγνωρισμένο απ' ευθείας στα ίδια κεφάλαια		0	0	0	0	0	9.355	9.355	
Καθαρά Αποτελέσματα Περιόδου 01/07/2006-30/6/2007							57.352.586	57.352.586	
Συνολικό Αναγνωριζόμενο Κέρδος Περιόδου		0	0	0	0	0	57.352.586	57.352.586	
Μερίσματα πληρωθέντα							(13.941.992)	(13.941.992)	
Τακτικό αποθεματικό				2.063.437			(2.063.437)	0	
Έκτακτα αποθεματικά						24.246.943	(24.246.943)	0	
Σύνολο προσαρμογών		0	0	2.063.437	0	24.246.943	9.355	17.100.214	43.419.949
Υπόλοιπο των Ιδίων Κεφαλαίων κατά την 30^η Ιουνίου 2007		84.864.301	7.678.828	7.078.200	5.907.183	24.246.943	23.585	66.882.044	196.681.084

Οι συνοδευτικές σημειώσεις αποτελούν αναπόσπαστο κομμάτι των οικονομικών καταστάσεων

E. ΚΑΤΑΣΤΑΣΗ ΤΑΜΕΙΑΚΩΝ ΡΟΩΝ

ΓΙΑ ΤΗ ΧΡΗΣΗ ΠΟΥ ΕΛΗΞΕ ΤΗΝ 30^Η ΙΟΥΝΙΟΥ 2008 ΚΑΙ 2007

(Όλα τα ποσά είναι εκφρασμένα σε ευρώ εκτός αν αναφέρεται διαφορετικά)

	Σημειώσεις	Ο ΟΜΙΛΟΣ		Η ΕΤΑΙΡΕΙΑ	
		30/06/2008	30/06/2007	30/06/2008	30/06/2007
Ταμειακές ροές από λειτουργικές δραστηριότητες					
Ταμειακές ροές από λειτουργικές δραστηριότητες	6.32	89.867.544	92.407.919	79.131.409	83.718.710
Τόκοι πληρωθέντες		(4.799.969)	(2.904.267)	(4.371.384)	(2.880.092)
Καταβληθέντες φόροι		(28.007.414)	(23.426.346)	(26.735.924)	(22.323.378)
Καθαρές ταμειακές ροές από λειτουργικές δραστηριότητες		57.060.163	66.077.307	48.024.101	58.515.239
Ταμειακές ροές από επενδυτικές δραστηριότητες					
Αγορές ενσώματων παγίων στοιχείων		(53.090.966)	(41.439.429)	(42.452.977)	(35.502.246)
Προκαταβολές για αγορά παγίων		(6.967.609)	-	-	-
Εισπράξεις από πωλήσεις ενσώματων παγίων στοιχείων		1.091.948	6.821	1.073.748	6.821
Δάνεια χορηγηθέντα σε συνδεδεμένα μέρη		-	-	-	(7.181)
Ποσά προορισμένα για αύξηση μετοχικού κεφαλαίου θυγατρικής		-	-	-	4.157.076
Αγορά θυγατρικών		-	(4.618.673)	-	-
Αύξηση Μετοχικού Κεφαλαίου Θυγατρικής	6.13	-	-	(17.999.980)	(8.650.080)
Τόκοι εισπραχθέντες		1.413.659	1.711.433	924.256	1.431.202
Καθαρές ταμειακές ροές από επενδυτικές δραστηριότητες		(57.552.968)	(44.339.848)	(58.454.953)	(38.564.408)
Ταμειακές ροές από χρηματοδοτικές δραστηριότητες					
Έκδοση κοινών μετοχών		-	-	-	-
Μερίσματα πληρωθέντα σε μετόχους της μητρικής		(19.384.976)	(13.941.993)	(19.384.976)	(13.941.993)
Δάνεια αναληφθέντα		20.000.000	41.571.422	20.000.000	41.571.422
Εξοφλήσεις δανείων		(21.147.505)	(18.140.471)	(20.000.000)	(16.488.088)
Εξοφλήσεις υποχρεώσεων από χρηματοδοτικές μισθώσεις		(515.007)	(820.641)	(504.411)	(806.935)
Καθαρές ταμειακές ροές από χρηματοδοτικές δραστηριότητες		(21.047.487)	8.668.317	19.889.387	10.334.406
Καθαρή αύξηση/(μείωση) στα ταμειακά διαθέσιμα και ισοδύναμα		(21.540.291)	30.405.776	(30.320.239)	30.285.237
Ταμειακά διαθέσιμα και ισοδύναμα έναρξης περιόδου		52.078.722	21.818.592	39.265.843	8.980.606
Συναλλαγματικές διαφορές στα ταμειακά διαθέσιμα και ισοδύναμα		(60.783)	(145.646)	-	-
Ταμειακά διαθέσιμα και ισοδύναμα λήξης περιόδου		30.477.648	52.078.722	8.945.605	39.265.843
Διαθέσιμα στο ταμείο		2.085.614	1.702.522	1.988.182	1.664.977
Υπόλοιπο αλληλόχρεων λογαριασμών τραπεζών		8.857.987	7.130.643	3.042.857	7.130.643
Καταθέσεις όψεως και προθεσμίας Ταμειακά διαθέσιμα και ισοδύναμα διαθεσίμων		19.534.047	43.245.557	3.914.566	30.470.223
Ταμειακά διαθέσιμα και ισοδύναμα διαθεσίμων		30.477.648	52.078.722	8.945.605	39.265.843

Έγινε αναταξινόμηση ποσού € 8.650.080 από το κονδύλι «Αγορές Θυγατρικών» των ταμειακών ροών από επενδυτικές δραστηριότητες της μητρικής εταιρείας της χρήσης 2006-2007 στο κονδύλι «Αύξηση Μετοχικού Κεφαλαίου θυγατρικής». Εκτενέστερα αναφερόμαστε στην παράγραφο 6.13

Οι συνοδευτικές σημειώσεις αποτελούν αναπόσπαστο κομμάτι των οικονομικών καταστάσεων

ΣΤ. ΣΗΜΕΙΩΣΕΙΣ ΕΠΙ ΤΩΝ ΕΤΗΣΙΩΝ ΕΤΑΙΡΙΚΩΝ ΚΑΙ ΕΝΟΠΟΙΗΜΕΝΩΝ ΟΙΚΟΝΟΜΙΚΩΝ ΚΑΤΑΣΤΑΣΕΩΝ ΤΗΣ 30ΗΣ ΙΟΥΝΙΟΥ 2008

1. Πληροφορίες

Οι ενοποιημένες οικονομικές καταστάσεις του ομίλου έχουν συνταχθεί σύμφωνα με τα Διεθνή Πρότυπα Χρηματοοικονομικής Παρουσίασης όπως αυτά έχουν εκδοθεί από την Επιτροπή Διεθνών Λογιστικών Προτύπων.

Η JUMBO είναι μία ανώνυμη εμπορική εταιρεία που ιδρύθηκε βάσει των νόμων της ελληνικής δημοκρατίας. Αναφορές στην «ΕΤΑΙΡΕΙΑ» ή «JUMBO Α.Ε.Ε.» περιλαμβάνουν, εκτός αν τα περιεχόμενα υποδεικνύουν το αντίθετο, τον Όμιλο «JUMBO» και τις πλήρως ενοποιούμενες θυγατρικές του.

Ο διακριτικός τίτλος της Εταιρείας είναι «JUMBO», είναι κατοχυρωμένος τόσο στο καταστατικό της, όσο και στο τμήμα σημάτων του Υπουργείου Ανάπτυξης ως ομώνυμο σήμα προϊόντων και υπηρεσιών «JUMBO» με αριθμό 127218 με διάρκεια προστασίας κατόπιν παρατάσεως μέχρι 5/6/2015.

Η Εταιρεία ιδρύθηκε το έτος 1986 (ΦΕΚ 3234/26.11.1986) με αρχική διάρκεια τριάντα χρόνια (30). Με απόφαση της από 03.05.2006 Έκτακτης Γενικής Συνέλευσης των μετόχων, η οποία εγκρίθηκε με την αρ. Κ2-6817/09.05.2006 απόφαση του Υπουργείου Ανάπτυξης, η διάρκεια της Εταιρείας παρατάθηκε σε εβδομήντα χρόνια (70) από την καταχώρησή της στο Μητρώο Ανωνύμων Εταιρειών.

Η αρχική καταστατική έδρα της Εταιρείας ήταν στο δήμο Γλυφάδας, στην οδό Αγγέλου Μεταξά αριθμός 11. Με την ίδια ως άνω απόφαση της από 03.05.2006 Έκτακτης Γενικής Συνέλευσης των μετόχων, η οποία εγκρίθηκε με την αρ. Κ2-6817/09.05.2006 απόφαση του Υπουργείου Ανάπτυξης, η έδρα της Εταιρείας μεταφέρθηκε στο δήμο Μοσχάτου Αττικής και συγκεκριμένα στην οδό Κύπρου 9 και Ύδρας Τ.Κ. 183 46, όπου στεγάζονται και τα κεντρικά γραφεία αυτής.

Η Εταιρεία είναι εγγεγραμμένη στο Μητρώο Ανωνύμων Εταιρειών του Υπουργείου Ανάπτυξης, Διεύθυνση Ανωνύμων Εταιρειών και Πίστεως, με Αρ. Μ.Α.Ε. 7650/06/Β/86/04.

Η δραστηριότητα της Εταιρείας διέπεται από τον Κ.Ν.2190/1920.

Οι οικονομικές καταστάσεις της 30ης Ιουνίου 2008 (σε αυτές περιλαμβάνονται και οι αντίστοιχες της 30ης Ιουνίου 2007) εγκρίθηκαν από το Διοικητικό Συμβούλιο την 22 Σεπτεμβρίου 2008.

2. Φύση δραστηριοτήτων

Η κύρια δραστηριότητα της Εταιρείας είναι η λιανική πώληση παιχνιδιών, βρεφικών ειδών, εποχιακών ειδών, ειδών διακόσμησης και ειδών βιβλιοχαρτοπωλείου και εμπίπτει σύμφωνα με το δελτίο ΣΤΑΚΟΔ 03 της Εθνικής Στατιστικής Υπηρεσίας της Ελλάδος (Ε.Σ.Υ.Ε.) στον κλάδο «Λοιπό λιανικό εμπόριο καινούργιων ειδών σε ειδικευμένα καταστήματα» μ.α.κ. (κατηγορία ΣΤΑΚΟΔ 525.9). Μικρό τμήμα των δραστηριοτήτων της αποτελεί και η χονδρική εμπορεία παιχνιδιών και συναφών ειδών σε τρίτους.

Η Εταιρεία από 19/7/1997 αποτελεί εισηγμένη εταιρεία στο Χρηματιστήριο Αθηνών. Από τον Απρίλιο του 2005 συμμετέχει στο δείκτη MID 40. Με βάση τις διατάξεις του νέου Κανονισμού του Χ.Α., η Εταιρεία πληροί το κριτήριο για να εισαχθεί στην κατηγορία «μεγάλης κεφαλαιοποίησης» και σύμφωνα με το άρθρο 339 αυτού, από 28/11/2005 (ημερομηνία έναρξης εφαρμογής του), οι μετοχές της Εταιρείας εντάσσονται στην κατηγορία αυτή. Επίσης, το Χ.Α., σε εφαρμογή της από 24/11/2005 απόφασης του Διοικητικού Συμβουλίου του, περί υιοθέτησης του μοντέλου κλαδικής κατάταξης FTSE Dow Jones Industry Classification Benchmark (ICB), από 2/1/2006 κατέταξε την Εταιρεία στον κλάδο Οικονομικής Δραστηριότητας Παιχνίδια (Toys), ο οποίος περιλαμβάνει μόνο την εταιρεία «JUMBO».

Μέσα στα 22 χρόνια λειτουργίας της, η Εταιρεία εξελίχθηκε σε μία από τις μεγαλύτερες επιχειρήσεις λιανικής πώλησης.

Τα μέχρι σήμερα τα εξαιρετικά αποτελέσματα δικαιώνουν πλήρως τους σχεδιασμούς της διοίκησης. Η εταιρεία σύμφωνα και με το επενδυτικό σχέδιο που ήδη έχει ανακοινώσει ξεκίνησε τον Δεκέμβριο του 2007 τη λειτουργία του νέου υπερκαταστήματος στα Βόρεια προάστια στον κόμβο της Βαρυμπόμης. Κατά την τρέχουσα χρήση που λήγει τον Ιούνιο του 2009 η εταιρεία προχωρά με γοργούς ρυθμούς στην υλοποίηση του επενδυτικού της προγράμματος. Ήδη τον Ιούλιο του 2008 ξεκίνησε η λειτουργία του

υπερκαταστήματος της Εταιρείας στον Προμαχώνα Σερρών ενώ των Αύγουστο ξεκίνησαν τη λειτουργία τους τα υπερκαταστήματα στο Ρέντη και στο Μαρούσι. Σήμερα ο συνολικός αριθμός των καταστημάτων Jumbo στην Ελλάδα και στην Κύπρο φτάνει τα 43.

Η επέκταση του Ομίλου στα Βαλκάνια υλοποιείται κανονικά. Τον Δεκέμβριο του 2007 ξεκίνησε τη λειτουργία του το πρώτο κατάστημα Jumbo στη Σόφια της Βουλγαρίας ενώ ο όμιλος συνεχίζει να επενδύει δυναμικά στην αγορά γης με σκοπό την κατασκευή νέων υπερ καταστημάτων στην γειτονική χώρα.

Κατά την 30η Ιουνίου 2008 ο Όμιλος απασχολούσε 2.517 άτομα, εκ των οποίων 2.418 μόνιμο προσωπικό και 99 έκτακτο προσωπικό, ο δε μέσος όρος του προσωπικού για την περίοδο της κλειόμενης χρήσης ήτοι από 01/07/2007 έως 30/06/2008 κυμάνθηκε στα 2.631 άτομα (2.238 μόνιμο προσωπικό και 393 άτομα έκτακτο προσωπικό).

3. Πλαίσιο κατάρτισης των Οικονομικών Καταστάσεων

Οι συνημμένες οικονομικές καταστάσεις του Ομίλου και της Εταιρείας (στο εξής Οικονομικές Καταστάσεις) με ημερομηνία 30 Ιουνίου 2008, που καλύπτουν την χρήση από 1^η Ιουλίου 2007 έως 30^η Ιουνίου 2008 έχουν συνταχθεί σύμφωνα με την αρχή του ιστορικού κόστους, την αρχή της συνέχισης της δραστηριότητας (going concern) και είναι σύμφωνες με τα Διεθνή Πρότυπα Χρηματοοικονομικής Πληροφόρησης (ΔΠΧΠ) όπως αυτά έχουν εκδοθεί από την Επιτροπή Διεθνών Λογιστικών Προτύπων (IASB), καθώς και των διερμηνειών τους, όπως αυτές έχουν εκδοθεί από την Επιτροπή Διερμηνείας Προτύπων (I.F.R.I.C.) της IASB.

Η σύνταξη οικονομικών καταστάσεων σύμφωνα με τα Δ.Π.Χ.Π. (ή IFRS) απαιτεί τη χρήση λογιστικών εκτιμήσεων και κρίσεων από τη Διοίκηση κατά την εφαρμογή των λογιστικών αρχών του Ομίλου. Οι σημαντικές παραδοχές για την εφαρμογή των λογιστικών μεθόδων της εταιρείας επισημαίνονται όπου κρίνεται κατάλληλο. Οι εκτιμήσεις και οι κρίσεις στις οποίες προβαίνει η Διοίκηση αξιολογούνται συνεχώς και βασίζονται σε εμπειρικά δεδομένα και άλλους παράγοντες συμπεριλαμβανομένων των προσδοκιών για μελλοντικά γεγονότα που θεωρούνται αναμενόμενα από εύλογες συνθήκες.

Το 2003 και 2004, εκδόθηκε από το Συμβούλιο Διεθνών Λογιστικών Προτύπων (IASB) μία σειρά από καινούρια Διεθνή Πρότυπα Χρηματοοικονομικής Πληροφόρησης (IFRS) και αναθεωρημένα Διεθνή Λογιστικά Πρότυπα (IAS), τα οποία σε συνδυασμό με τα μη αναθεωρημένα Διεθνή Λογιστικά Πρότυπα (IAS) τα οποία εκδόθηκαν από την Επιτροπή Διεθνών Λογιστικών Προτύπων, προγενέστερης του Συμβουλίου Διεθνών Λογιστικών Προτύπων IASB. Η προαναφερθείσα σειρά από πρότυπα αναφέρεται ως «IFRS Stable Platform 2005». Ο Όμιλος εφαρμόζει το IFRS Stable Platform 2005 από την 1η Ιουλίου 2005. Την ημερομηνία μετάβασης αποτέλεσε για τον Όμιλο, η 1η Ιουλίου 2004.

Οι λογιστικές αρχές βάσει των οποίων συντάχθηκαν οι οικονομικές καταστάσεις, είναι συνεπείς με αυτές που χρησιμοποιήθηκαν για τη σύνταξη των οικονομικών καταστάσεων της χρήσης 2006-2007 και έχουν εφαρμοσθεί με συνέπεια για όλες τις χρήσεις που παρουσιάζονται.

Στις περιπτώσεις που κρίθηκε απαραίτητο, τα συγκριτικά στοιχεία των προηγούμενων χρήσεων αναμορφώθηκαν για να καταστούν ομοειδή με τα στοιχεία της τρέχουσας χρήσης.

3.1 Αλλαγές σε Λογιστικές Αρχές

3.1.1 Ανασκόπηση Μεταβολών

Ο Όμιλος υιοθέτησε για πρώτη φορά το ΔΠΧΠ 7 Γνωστοποιήσεις Χρηματοοικονομικών Μέσων. Το πρότυπο έχει εφαρμοσθεί αναδρομικά με προσαρμογή δηλαδή στους λογαριασμούς και την παρουσίαση των στοιχείων της χρήσης 2006-2007 όπου αυτό ήταν απαραίτητο.

Το ΔΠΧΠ 8 Οικονομικές πληροφορίες κατά τομέα θα εφαρμοστεί από την εταιρεία για χρήσεις που ξεκινούν από ή μετά την 1η Ιανουαρίου του 2009. Δεν υιοθετήθηκαν άλλα Πρότυπα και Διερμηνείες κατά την διάρκεια της τρέχουσας χρήσης.

Οι επιδράσεις που προκύπτουν από την πρώτη εφαρμογή του ΔΠΧΠ 7 στην τρέχουσα, στις προηγούμενες και στις μεταγενέστερες οικονομικές καταστάσεις και αφορούν στην αναγνώριση, αποτίμηση και παρουσίαση αναλύονται στην συνέχεια στις σημειώσεις 3.1.2. Στην σημείωση 3.1.3.

παρουσιάζονται συνοπτικά τα Πρότυπα και οι Διερμηνείες που θα υιοθετήσει η Jumbo σε μεταγενέστερες περιόδους.

3.1.2 Αλλαγές σε Λογιστικές Αρχές (Τροποποιήσεις στα δημοσιευμένα πρότυπα έναρξης ισχύος 2007)

Οι αλλαγές σε λογιστικές αρχές που υιοθετήθηκαν και είναι σύμφωνες με αυτές προηγούμενων ετών αναλύονται ως ακολούθως:

Τροποποίηση του ΔΛΠ 1 Παρουσίαση των Οικονομικών Καταστάσεων

Εξαιτίας της έκδοσης του ΔΠΧΠ 7 κάποιες τροποποιήσεις στο ΔΛΠ 1 Παρουσίαση των Οικονομικών Καταστάσεων ήταν απαραίτητες και κάποιες επιπλέον απαιτήσεις προστέθηκαν στο ΔΛΠ 1 που αφορούν στις γνωστοποιήσεις πληροφοριών μιας οικονομικής οντότητας. Ο Όμιλος πλέον δημοσιεύει στοιχεία που αφορούν στους σκοπούς διαχείρισης των κεφαλαίων τις διαδικασίες και πολιτικές που ακολουθεί. Οι γνωστοποιήσεις αυτές που απαιτούνται με βάση την αλλαγή του ΔΛΠ 1 παρουσιάζονται στην σημείωση 3.1.3.

Υιοθέτηση του ΔΠΧΠ 7. Γνωστοποιήσεις Χρηματοοικονομικών Μέσων

Το ΔΠΧΠ 7 εφαρμόζεται υποχρεωτικά για τις ετήσιες οικονομικές καταστάσεις που δημοσιεύονται για περίοδο που ξεκινά την 01.01.2007 ή μεταγενέστερα. Το ΔΠΧΠ 7 αντικαθιστά και τροποποιεί τις απαιτούμενες γνωστοποιήσεις που προηγούμενως καθοριζόταν από το IAS 32 και υιοθετήθηκε από τον Όμιλο για τις ενοποιημένες οικονομικές καταστάσεις του 2007/2008. Όλες οι γνωστοποιήσεις που αφορούν σε χρηματοοικονομικά μέσα καθώς και τα στοιχεία της συγκριτικής περιόδου έχουν επικαιροποιηθεί με σκοπό να ανταποκρίνονται στις απαιτήσεις του νέου προτύπου.

Πιο συγκεκριμένα, στις ενοποιημένες οικονομικές καταστάσεις του Ομίλου πλέον παρουσιάζεται:

1. Ανάλυση ευαισθησίας με σκοπό την αιτιολόγηση την έκθεση του Ομίλου στους κινδύνους της αγοράς που συνδέονται με τα χρηματοοικονομικά της μέσα, και
2. Ανάλυση ληκτότητας των χρηματοοικονομικών υποχρεώσεων που δείχνει τις συμβατικές οφειλές που απομένουν, για κάθε παρουσιαζόμενη οικονομική κατάσταση.

Η πρώτη εφαρμογή του Προτύπου δεν έχει οδηγήσει σε αναπροσαρμογές των κονδυλίων των προηγούμενων χρήσεων όσον αφορά στις ταμειακές ροές, τα καθαρά αποτελέσματα ή σε άλλα κονδύλια του Ισολογισμού.

3.1.3 Πρότυπα, τροποποιήσεις και διερμηνείες σε ήδη υπάρχοντα πρότυπα τα οποία δεν έχουν ακόμα τεθεί σε ισχύ και δεν έχουν υιοθετηθεί.

Η Επιτροπή Διεθνών Λογιστικών Προτύπων καθώς και η Επιτροπή Ερμηνειών έχουν ήδη εκδώσει μια σειρά νέων λογιστικών προτύπων και ερμηνειών τα οποία δεν είναι υποχρεωτικό να εφαρμοστούν για τις παρουσιαζόμενες οικονομικές καταστάσεις. Η εκτίμηση του Ομίλου σχετικά με την επίδραση αυτών των νέων προτύπων και ερμηνειών έχει ως εξής:

ΔΠΧΠ 2, Παροχές που εξαρτώνται από την αξία των μετοχών "όροι εξάσκησης και ακυρώσεις" – Τροποποιημένο

Η τροποποίηση του προτύπου διευκρινίζει δύο θέματα: Τον ορισμό της «προϋπόθεσης κατοχύρωσης», με την εισαγωγή του όρου «μη-προϋπόθεση κατοχύρωσης» για όρους που δεν αποτελούν όρους υπηρεσίας ή απόδοσης. Επίσης διευκρινίζεται ότι όλες οι ακυρώσεις, είτε προέρχονται από την οντότητα είτε από τα συμβαλλόμενα μέρη, πρέπει να έχουν την ίδια λογιστική αντιμετώπιση. Το ΔΠΧΠ 2 ισχύει για χρήσεις που ξεκινούν την ή μετά την 1η Ιανουαρίου του 2009.

ΔΠΧΠ 3 Συνενώσεις Επιχειρήσεων και ΔΛΠ 27 Ενοποιημένες και Ιδιαίτερες Οικονομικές Καταστάσεις.

Το ΔΠΧΠ 3 θα έχει εφαρμογή στις συνενώσεις επιχειρήσεων που προκύπτουν σε αυτές τις περιόδους και το πεδίο εφαρμογής του έχει τροποποιηθεί για να περιλαμβάνει συνενώσεις επιχειρήσεων που τελούν υπό κοινό έλεγχο και συνενώσεις χωρίς καταβολή τιμήματος (παράλληλη εισαγωγή μετοχών). Το ΔΠΧΠ 3 και το ΔΛΠ 27, μεταξύ άλλων, απαιτούν μεγαλύτερη χρήση της εύλογης αξίας μέσω της κατάστασης λογαριασμού αποτελεσμάτων και την ενδυνάμωση της οικονομικής κατάστασης της αναφερόμενης οντότητας. Επιπλέον, αυτά τα πρότυπα εισάγουν τις ακόλουθες απαιτήσεις: (1) να γίνεται

επανυπολογισμός του μεριδίου συμμετοχής όταν ο έλεγχος ανακτάται ή χάνεται (2) να αναγνωρίζεται άμεσα στα ίδια κεφάλαια η επίδραση όλων των συναλλαγών μεταξύ ελεγχόμενων και μη ελεγχόμενων μερών, όταν ο έλεγχος δεν έχει χαθεί, και (3) εστιάζεται στο τι έχει δοθεί στον πωλητή ως τίμημα παρά στο ποσό της δαπάνης για την απόκτηση. Πιο συγκεκριμένα, στοιχεία όπως κόστη που σχετίζονται άμεσα με την αγορά, μεταβολές στην αξία του ενδεχόμενου τιμήματος, παροχές που εξαρτώνται από την αξία των μετοχών και εξοφλήσεις συμβολαίων που προϋπήρχαν θα λογιστικοποιούνται ξεχωριστά από τις συνενώσεις επιχειρήσεων και θα επηρεάζουν συχνά και την κατάσταση λογαριασμού αποτελεσμάτων. Το ΔΠΧΠ 3 και το ΔΛΠ 27 ισχύουν για χρήσεις που ξεκινούν την ή μετά την 1η Ιανουαρίου του 2009.

ΔΠΧΠ 8. Λειτουργικοί Τομείς

Το ΔΠΧΠ 8 διατηρεί τον γενικό σκοπό του ΔΛΠ 14. Απαιτεί οι οικονομικές οντότητες των οποίων οι μετοχές ή οι ομολογίες είναι δημόσια διαπραγματεύσιμες, καθώς και οι οικονομικές οντότητες που είναι στη διαδικασία έκδοσης μετοχών ή ομολογιών, να παρουσιάζουν οικονομικές πληροφορίες κατά τομέα. Εάν οι επεξηγηματικές σημειώσεις των οικονομικών καταστάσεων περιέχουν τις ενοποιημένες οικονομικές καταστάσεις της μητρικής εταιρείας εντός του πεδίου εφαρμογής του ΔΠΧΠ 8, όπως επίσης και τις οικονομικές καταστάσεις της μητρικής εταιρείας, οι οικονομικές πληροφορίες κατά τομέα απαιτούνται μόνο για τις ενοποιημένες οικονομικές καταστάσεις. Το ΔΠΧΠ 8 ισχύει για χρήσεις που ξεκινούν την ή μετά την 1η Ιανουαρίου του 2009.

ΔΛΠ 23 Κόστος δανεισμού (τροποποίηση)

Στην τροποποιημένη έκδοση του ΔΛΠ 23 «Κόστος δανεισμού», η προηγουμένως θεωρούμενη βασική μέθοδος της αναγνώρισης του κόστους δανεισμού στα αποτελέσματα, έχει εξαλειφθεί. Αντιθέτως, κόστος δανεισμού το οποίο είναι άμεσα αποδιδόμενο στην απόκτηση, κατασκευή ή παραγωγή ενός επιλέξιμου στοιχείου του ενεργητικού, όπως αυτό καθορίζεται από το ΔΛΠ 23, θα πρέπει να αποτελεί μέρος του κόστους αυτού του στοιχείου. Η τροποποιημένη έκδοση του ΔΛΠ 23 είναι υποχρεωτική για ετήσιες περιόδους οι οποίες αρχίζουν την ή μετά την 1η Ιανουαρίου 2009.

ΔΛΠ 32 και ΔΛΠ 1 Χρηματοοικονομικά Μέσα διαθέσιμα από τον κάτοχο (ή “puttable” μέσο)

Η τροποποίηση στο ΔΛΠ 32 απαιτεί όπως ορισμένα χρηματοοικονομικά μέσα διαθέσιμα από τον κάτοχο (“puttable” μέσα) και υποχρεώσεις που ανακτώνται κατά τη ρευστοποίηση μιας οντότητας καταταχθούν ως Ίδια Κεφάλαια εάν πληρούνται συγκεκριμένα κριτήρια. Η τροποποίηση στο ΔΛΠ 1 απαιτεί γνωστοποίηση πληροφοριών αναφορικά με τα “puttable” μέσα που κατατάσσονται ως Ίδια Κεφάλαια. Η τροποποιημένη έκδοση του ΔΛΠ 32 ισχύει για χρήσεις που ξεκινούν την ή μετά την 1η Ιανουαρίου του 2009.

ΔΛΠ 1: Παρουσίαση των Οικονομικών Καταστάσεων

Οι βασικές αλλαγές αυτού του Προτύπου συνοψίζονται στην ξεχωριστή παρουσίαση των μεταβολών της καθαρής θέσης που προέρχονται από συναλλαγές με τους μετόχους με την ιδιότητά τους ως μέτοχοι (π.χ. μερίσματα, αυξήσεις κεφαλαίου) από τις λοιπές μεταβολές της καθαρής θέσης (π.χ. αποθεματικά μετατροπής). Επιπλέον, η βελτιωμένη έκδοση του Προτύπου επιφέρει αλλαγές στην ορολογία καθώς και στην παρουσίαση οικονομικών καταστάσεων.

Οι νέοι ορισμοί του Προτύπου ωστόσο δεν αλλάζουν τους κανόνες αναγνώρισης, μέτρησης ή γνωστοποίησης συγκεκριμένων συναλλαγών και άλλων γεγονότων που απαιτούνται από τα υπόλοιπα Πρότυπα. Η τροποποίηση του ΔΛΠ 1 είναι υποχρεωτική για τις περιόδους που ξεκινούν την ή μετά την 1η Ιανουαρίου 2009 ενώ οι απαιτήσεις αυτές έχουν εφαρμογή και στο ΔΛΠ 8 «Λογιστικές πολιτικές, αλλαγές στις λογιστικές εκτιμήσεις και λάθη». Οι αλλαγές που προκαλούνται από την τροποποίηση του ΔΛΠ 1 εφαρμόζονται αναδρομικά (ΔΛΠ 8.19 (β))

ΕΔΔΠΧΠ 12 Συμφωνίες Παραχώρησης Δικαιώματος Παροχής Υπηρεσιών

Αυτή η Διερμηνεία εφαρμόζεται για τις ετήσιες λογιστικές περιόδους που ξεκινούν την ή μετά την 1η Ιανουαρίου 2008. Η ΕΔΔΠΧΠ 12 παρέχει οδηγίες για τον λογιστικό χειρισμό συμφωνιών στις οποίες (i) μία οντότητα του δημοσίου τομέα (ο «παραχωρητής») χορηγεί συμβάσεις για την παροχή δημοσίων υπηρεσιών σε επιτηδευματίες του ιδιωτικού τομέα («διαχειριστές των παραχωρήσεων») και (ii) αυτές οι υπηρεσίες που παρέχονται προϋποθέτουν τη χρήση της υποδομής από τον διαχειριστή της παραχώρησης (ιδιωτική επιχείρηση). Η IFRIC 12 είναι μία εκτενής Διερμηνεία που αναφέρεται σε ένα σύνθετο θέμα. Η IFRIC 12 δεν έχει εφαρμογή στον όμιλο.

ΕΔΔΠΧΠ 13: Προγράμματα Πιστότητας Πελατών

Τα προγράμματα πιστότητας πελατών παρέχουν στους πελάτες κίνητρα να αγοράζουν προϊόντα ή υπηρεσίες μιας επιχείρησης. Εάν ο πελάτης αγοράσει προϊόντα ή υπηρεσίες, τότε η επιχείρηση του χορηγεί award credits «πόντους» τα οποία ο πελάτης μπορεί να εξαγοράσει στο μέλλον προς απόκτηση δωρεάν ή σε μειωμένη τιμή προϊόντων/υπηρεσιών. Τα προγράμματα αυτά δύνανται να εφαρμόζονται από την επιχείρηση την ίδια ή από τρίτο μέρος. Η IFRIC 13 θα εφαρμόζεται υποχρεωτικά για περιόδους που ξεκινούν την ή μετά την 1η Ιουλίου 2008. Η IFRIC 13 δεν έχει εφαρμογή στον Όμιλο.

ΕΔΔΠΧΠ 14 Όριο πάνω σε ένα περιουσιακό στοιχείο καθορισμένων παροχών, οι ελάχιστες κεφαλαιακές υποχρεώσεις και οι αλληλεπιδράσεις τους.

Αυτή η Διερμηνεία εφαρμόζεται για τις ετήσιες λογιστικές περιόδους που ξεκινούν την ή μετά την 1η Ιανουαρίου 2008. Η Διερμηνεία δεν ισχύει για τις δραστηριότητες του Ομίλου. Η Διερμηνεία δεν έχει ακόμα υιοθετηθεί από την Ευρωπαϊκή Ένωση.

Ο Όμιλος δεν έχει σκοπό να εφαρμόσει κανένα από τα Πρότυπα ή τις Διερμηνείες νωρίτερα.

3.2 Σημαντικές λογιστικές κρίσεις, εκτιμήσεις και υποθέσεις

Η προετοιμασία των οικονομικών καταστάσεων σύμφωνα με τα ΔΠΧΠ απαιτεί από τη διοίκηση τον σχηματισμό κρίσεων, εκτιμήσεων και υποθέσεων οι οποίες επηρεάζουν τα δημοσιευμένα στοιχεία του ενεργητικού και τις υποχρεώσεις, όπως επίσης την γνωστοποίηση ενδεχόμενων απαιτήσεων και υποχρεώσεων κατά την ημερομηνία σύνταξης των οικονομικών καταστάσεων και τα δημοσιευμένα ποσά εσόδων και εξόδων κατά την περίοδο αναφοράς. Τα πραγματικά αποτελέσματα μπορεί να διαφέρουν από αυτά τα οποία έχουν εκτιμηθεί. Οι εκτιμήσεις και οι κρίσεις επαναξιολογούνται συνεχώς και βασίζονται τόσο στην εμπειρία του παρελθόντος όσο και σε άλλους παράγοντες, συμπεριλαμβανομένων και των προσδοκιών για μελλοντικά γεγονότα τα οποία θεωρούνται λογικά με βάση τις συγκεκριμένες συνθήκες.

Κρίσεις

Κατά τη διαδικασία εφαρμογής των λογιστικών αρχών και των κρίσεων της διοίκησης, εκτός αυτών που περιλαμβάνουν εκτιμήσεις, που σχηματίζονται από τη διοίκηση και που έχουν την σημαντικότερη επίδραση στα ποσά που αναγνωρίζονται στις οικονομικές καταστάσεις κυρίως σχετίζονται με:

▪ κατηγοριοποίηση των επενδύσεων

Η διοίκηση αποφασίζει κατά την απόκτηση μίας επένδυσης, εάν αυτή θα κατηγοριοποιηθεί ως διακρατούμενη μέχρι την λήξη, κατεχόμενη για εμπορικούς σκοπούς, αποτιμώμενη στην εύλογη αξία μέσω των αποτελεσμάτων, ή διαθέσιμη προς πώληση. Για αυτές που είναι διακρατούμενες μέχρι τη λήξη, η διοίκηση εξετάζει εάν πληρούνται τα κριτήρια που ορίζει το ΔΛΠ 39 και συγκεκριμένα ο όμιλος έχει την πρόθεση και την ικανότητα να της κρατήσει έως τη λήξη τους. Ο Όμιλος κατηγοριοποιεί τις επενδύσεις ως κατεχόμενες για εμπορικούς σκοπούς εάν αυτές έχουν αποκτηθεί κυρίως για τη δημιουργία βραχυπρόθεσμου κέρδους. Η κατηγοριοποίηση των επενδύσεων ως αποτιμώμενες στην εύλογη αξία μέσω των αποτελεσμάτων εξαρτάται από τον τρόπο με βάση τον οποίο η διοίκηση παρακολουθεί την απόδοση των επενδύσεων αυτών. Όταν δεν κατηγοριοποιούνται ως κατεχόμενες για εμπορικούς σκοπούς αλλά υπάρχουν διαθέσιμες και αξιόπιστες εύλογες αξίες και οι μεταβολές στις εύλογες αξίες περιλαμβάνονται στο κέρδος ή στη ζημιά στους λογαριασμούς των αποτελεσμάτων, τότε κατηγοριοποιούνται ως αποτιμώμενες στην εύλογη αξία μέσω των αποτελεσμάτων. Όλες οι λοιπές επενδύσεις κατηγοριοποιούνται ως διαθέσιμες προς πώληση.

- ανακτησιμότητα των απαιτήσεων,
- απαξίωση των αποθεμάτων και
- κατά πόσο μία μίσθωση που συνάπτεται με έναν εξωτερικό εκμισθωτή κατατάσσεται ως λειτουργική ή χρηματοδοτική.

Εκτιμήσεις και υποθέσεις

Συγκεκριμένα ποσά τα οποία περιλαμβάνονται ή επηρεάζουν τις οικονομικές καταστάσεις και οι σχετικές γνωστοποιήσεις πρέπει να εκτιμώνται, απαιτώντας τον σχηματισμό υποθέσεων σχετικά με αξίες ή συνθήκες που δεν είναι δυνατό να είναι γνωστές με βεβαιότητα κατά την περίοδο σύνταξης των οικονομικών καταστάσεων. Ως σημαντική λογιστική εκτίμηση, θεωρείται μία η οποία είναι σημαντική για την εικόνα της οικονομικής κατάστασης της εταιρείας και τα αποτελέσματα και απαιτεί τις πιο

δύσκολες, υποκειμενικές ή περίπλοκες κρίσεις της διοίκησης, συχνά ως αποτέλεσμα της ανάγκης για σχηματισμό εκτιμήσεων σχετικά με την επίδραση υποθέσεων οι οποίες είναι αβέβαιες. Ο Όμιλος αξιολογεί τέτοιες εκτιμήσεις σε συνεχή βάση, βασιζόμενος στα αποτελέσματα του παρελθόντος και στην εμπειρία, συσκέψεις με ειδικούς, τάσεις και άλλες μεθόδους οι οποίες θεωρούνται λογικές στις συγκεκριμένες συνθήκες, όπως επίσης και τις προβλέψεις μας σχετικά με το πώς αυτά ενδέχεται να αλλάξουν στο μέλλον.

- **Φόροι εισοδήματος**

Ο Όμιλος και η Εταιρεία υπόκειται σε φόρο εισοδήματος σε πολυάριθμες φορολογικές δικαιοδοσίες. Σημαντικές εκτιμήσεις απαιτούνται για τον καθορισμό της πρόβλεψης για φόρους εισοδήματος, καθώς και για τον καθορισμό των προβλέψεων για φόρους εισοδήματος. Υπάρχουν πολλές συναλλαγές και υπολογισμοί για τους οποίους ο ακριβής καθορισμός του φόρου είναι αβέβαιος κατά τη συνήθη πορεία των δραστηριοτήτων της επιχείρησης. Ο Όμιλος και η Εταιρεία αναγνωρίζουν υποχρεώσεις για αναμενόμενα θέματα φορολογικού ελέγχου, βασιζόμενοι σε εκτιμήσεις του κατά πόσο θα οφειλονται επιπλέον φόροι. Όταν το τελικό αποτέλεσμα από τους φόρους αυτών των υποθέσεων διαφέρει από τα ποσά που είχαν αρχικά λογιστεί, τέτοιες διαφορές θα έχουν επίδραση στο φόρο εισοδήματος και στις προβλέψεις για αναβαλλόμενη φορολογία στην περίοδο κατά την οποία τα ποσά αυτά έχουν καθορισθεί.

- **Προβλέψεις**

Οι επισφαλείς λογαριασμοί απεικονίζονται με τα ποσά τα οποία είναι πιθανόν να ανακτηθούν. Οι εκτιμήσεις για τα ποσά που αναμένεται να ανακτηθούν προκύπτουν κατόπιν ανάλυσης καθώς και από την εμπειρία του Ομίλου σχετικά με την πιθανότητα επισφαλειών των πελατών. Μόλις γίνει γνωστό ότι ένας συγκεκριμένος λογαριασμός υπόκειται σε κίνδυνο μεγαλύτερο του συνηθούς πιστωτικού κινδύνου (π.χ. χαμηλή πιστοληπτική ικανότητα του πελάτη, διαφωνία σχετικά με την ύπαρξη της απαίτησης ή το ποσό αυτής κ.λπ.), τότε ο λογαριασμός αναλύεται και καταγράφεται ως επισφάλεια εάν οι συνθήκες υποδηλώνουν ότι η απαίτηση είναι ανεισπρακτική.

- **Ενδεχόμενα γεγονότα**

Ο Όμιλος εμπλέκεται σε δικαστικές διεκδικήσεις και αποζημιώσεις κατά τη συνήθη πορεία των εργασιών του. Η διοίκηση κρίνει ότι οποιοδήποτε διακανονισμοί δε θα επηρέαζαν σημαντικά την οικονομική θέση του Ομίλου και της Εταιρείας, την 30 Ιουλίου 2008. Παρόλα αυτά, ο καθορισμός των ενδεχόμενων υποχρεώσεων που σχετίζονται με τις δικαστικές διεκδικήσεις και τις απαιτήσεις είναι μία πολύπλοκη διαδικασία που περιλαμβάνει κρίσεις σχετικά με τις πιθανές συνέπειες και τις διερμηνείες σχετικά με τους νόμους και τους κανονισμούς.

Μεταβολές στις κρίσεις ή στις διερμηνείες είναι πιθανό να οδηγήσουν σε μία αύξηση ή μία μείωση των ενδεχόμενων υποχρεώσεων του Ομίλου στο μέλλον.

4. Κύριες λογιστικές αρχές

Οι σημαντικές λογιστικές πολιτικές οι οποίες έχουν χρησιμοποιηθεί στην κατάρτιση αυτών των ενοποιημένων οικονομικών καταστάσεων συνοψίζονται παρακάτω.

Αξίζει να σημειωθεί όπως αναφέρθηκε αναλυτικότερα ανωτέρω στην παράγραφο 3.2 ότι χρησιμοποιούνται λογιστικές εκτιμήσεις και υποθέσεις στην κατάρτιση των οικονομικών καταστάσεων. Παρά το γεγονός ότι αυτές οι εκτιμήσεις βασίζονται στην καλύτερη γνώση της διοίκησης σχετικά με τα τρέχοντα γεγονότα και ενέργειες, τα πραγματικά αποτελέσματα είναι πιθανό να διαφέρουν τελικά από αυτά τα οποία έχουν εκτιμηθεί.

4.1 Πληροφόρηση κατά τομέα

Ως επιχειρηματικός τομέας ορίζεται μία ομάδα στοιχείων ενεργητικού και δραστηριοτήτων που παρέχουν εμπορεύματα, προϊόντα και υπηρεσίες, τα οποία υπόκεινται σε διαφορετικούς κινδύνους και αποδόσεις από εκείνα άλλων επιχειρηματικών τομέων. Ως γεωγραφικός τομέας, ορίζεται μία γεωγραφική περιοχή, στην οποία παρέχονται εμπορεύματα, προϊόντα και υπηρεσίες και η οποία υπόκειται σε διαφορετικούς κινδύνους και αποδόσεις από άλλες γεωγραφικές περιοχές.

Η κύρια δραστηριότητα του Ομίλου είναι η λιανική πώληση παιχνιδιών, ειδών βρεφανάπτυξης (μπεμπέ), ειδών βιβλιοχαρτοπωλείου κλπ συναφών και ομοειδών ειδών. Μικρό τμήμα των δραστηριοτήτων της αποτελεί και η χονδρική εμπορία παιχνιδιών σε τρίτους.

Γεωγραφικά ο Όμιλος δραστηριοποιείται μέσω του δικτύου πωλήσεων που έχει αναπτύξει στην Ελλάδα, στην Κύπρο και στην Βουλγαρία ενώ μακροπρόθεσμα αναμένεται η δραστηριοποίηση του δικτύου της Ρουμανίας. Οι γεωγραφικοί τομείς (θέσεις) καθορίζονται από την τοποθεσία των περιουσιακών στοιχείων και της λειτουργικής του δραστηριότητας.

4.2 Βάση ενοποίησης

Θυγατρικές: Είναι όλες οι εταιρείες που διοικούνται και ελέγχονται, άμεσα ή έμμεσα, από άλλη εταιρεία (μητρική), είτε μέσω της κατοχής της πλειοψηφίας των μετοχών της εταιρείας στην οποία έγινε η επένδυση, είτε μέσω της εξάρτησή της από την τεχνογνωσία που της παρέχει ο Όμιλος. Δηλαδή, θυγατρικές είναι οι επιχειρήσεις πάνω στις οποίες ασκείται έλεγχος από την μητρική. Η JUMBO Α.Ε.Ε. αποκτά και ασκεί έλεγχο μέσω των δικαιωμάτων ψήφου. Η ύπαρξη τυχόν δυνητικών δικαιωμάτων ψήφου τα οποία είναι ασκήσιμα κατά τον χρόνο σύνταξης των οικονομικών καταστάσεων, λαμβάνεται υπόψη προκειμένου να στοιχειοθετηθεί αν η μητρική ασκεί τον έλεγχο επί των θυγατρικών.

Οι θυγατρικές ενοποιούνται πλήρως (ολική ενοποίηση) με την μέθοδο της αγοράς από την ημερομηνία που αποκτάται ο έλεγχος επί αυτών και παύουν να ενοποιούνται από την ημερομηνία που τέτοιος έλεγχος δεν υφίσταται.

Η εξαγορά θυγατρικής από τον Όμιλο ενοποιείται με τη μέθοδο της αγοράς (πλήρης ενοποίηση). Το κόστος κτήσης μιας θυγατρικής είναι η εύλογη αξία των περιουσιακών στοιχείων που δόθηκαν, των μετοχών που εκδόθηκαν και των υποχρεώσεων που αναλήφθηκαν κατά την ημερομηνία της ανταλλαγής, πλέον τυχόν κόστους άμεσα συνδεδεμένου με την συναλλαγή. Τα εξατομικευμένα περιουσιακά στοιχεία, υποχρεώσεις και ενδεχόμενες υποχρεώσεις που αποκτώνται σε μία επιχειρηματική συνένωση επιμετρώνται κατά την εξαγορά στις εύλογες αξίες τους ανεξαρτήτως του ποσοστού συμμετοχής.

Το κόστος αγοράς πέραν της εύλογης αξίας των επί μέρους στοιχείων που αποκτήθηκαν, καταχωρείται ως υπεραξία. Αν το συνολικό κόστος της αγοράς είναι μικρότερο από την εύλογη αξία των επί μέρους στοιχείων που αποκτήθηκαν, η διαφορά καταχωρείται άμεσα στα αποτελέσματα.

Ειδικά για τις επιχειρηματικές συνενώσεις που είχαν πραγματοποιηθεί πριν την ημερομηνία μετάβασης του Ομίλου στα ΔΠΧΠ (30 Ιουνίου 2004) χρησιμοποιήθηκε η εξαίρεση του ΔΠΧΠ 1 και δεν εφαρμόστηκε αναδρομικά η μέθοδος της εξαγοράς. Στα πλαίσια της παραπάνω εξαίρεσης η Εταιρεία δεν επαναυπολόγησε το κόστος κτήσης των θυγατρικών που είχαν αποκτηθεί πριν από την ημερομηνία μετάβασης στα ΔΠΧΠ, ούτε την εύλογη αξία των αποκτηθέντων στοιχείων του ενεργητικού και των υποχρεώσεων κατά την ημερομηνία της εξαγοράς.

Κατά συνέπεια η αρνητική υπεραξία που αναγνωρίστηκε κατά την ημερομηνία μετάβασης, στηρίχθηκε στην εξαίρεση του ΔΠΧΠ 1, και λόγω του ότι με βάση τις προηγούμενες λογιστικές αρχές εμφανιζόταν αρνητικά στα ίδια κεφάλαια το ποσό της υπεραξίας συμψηφίστηκε με τα αποτελέσματα εις νέον του Ομίλου. Διεταιρικές συναλλαγές, υπόλοιπα και μη πραγματοποιημένα κέρδη από συναλλαγές μεταξύ των εταιρειών του Ομίλου απαλείφονται στις ενοποιημένες οικονομικές καταστάσεις. Οι μη πραγματοποιημένες ζημιές, επίσης απαλείφονται, εκτός εάν η συναλλαγή παρέχει ενδείξεις απομείωσης, του μεταβιβασθέντος στοιχείου ενεργητικού.

Οι λογιστικές πολιτικές των θυγατρικών επιχειρήσεων μεταβλήθηκαν όπου κρίθηκε απαραίτητο προκειμένου να είναι συνεπείς με τις πολιτικές που υιοθετούνται από τον Όμιλο.

Στις ατομικές οικονομικές καταστάσεις οι επενδύσεις σε θυγατρικές επιχειρήσεις αποτιμώνται στο κόστος κτήσης τους το οποίο αποτελεί την εύλογη αξία του τιμήματος μειωμένο με τα άμεσα έξοδα που σχετίζονται με την αγορά της επένδυσης.

4.3 Δομή του Ομίλου

Οι επιχειρήσεις που περιλαμβάνονται στην πλήρη ενοποίηση της JUMBO Α.Ε.Ε. είναι οι ακόλουθες:

Μητρική Εταιρεία:

Η Ανώνυμη Εμπορική Εταιρεία με την επωνυμία «JUMBO Ανώνυμη Εμπορική Εταιρεία» και το διακριτικό τίτλο « JUMBO» ιδρύθηκε το έτος 1986, με έδρα σήμερα στο Μοσχάτο Αττικής (οδός Κύπρου 9 & Ύδρας), είναι εισηγμένη από το έτος 1997 στην Παράλληλη Αγορά του Χρηματιστηρίου Αξιών Αθηνών και είναι εγγεγραμμένη στο Μητρώο Ανωνύμων Εταιρειών του Υπουργείου Ανάπτυξης με ΑΡ.Μ.Α.Ε. 7650/06/Β/86/04. Η εταιρεία έχει καταταγεί στην κατηγορία Μεγάλης Κεφαλαιοποίησης του Χρηματιστηρίου Αθηνών.

Θυγατρικές εταιρείες:

1. Η θυγατρική εταιρεία με την επωνυμία «Jumbo Trading Ltd», είναι Κυπριακή εταιρία περιορισμένης ευθύνης (Limited). Ιδρύθηκε το έτος 1991. Έδρα αυτής, η Λευκωσία Κύπρου (Λεωφ. Αβραάμ Αντωνίου 9, Κάτω Λακατάμια της Λευκωσίας). Είναι εγγεγραμμένη στο Μητρώο Εφόρου Εταιριών Κύπρου με αριθμό Ε 44824. Δραστηριοποιείται στην Κύπρο στο ίδιο αντικείμενο με τη μητρική δηλαδή το λιανικό εμπόριο παιχνιδιών. Η Μητρική κατέχει το 100% των μετοχών και των δικαιωμάτων ψήφου αυτής.

2. Η θυγατρική εταιρεία την Βουλγαρία με την επωνυμία «JUMBO EC.B.» συστάθηκε την 1η Σεπτεμβρίου 2005 ως Μονοπρόσωπη Εταιρία Περιορισμένης Ευθύνης με αριθμό Μητρώου – Μεριδας 96904, τόμος 1291 του Πρωτοδικείου Σόφιας και σύμφωνα με τις πρόνοιες και προϋποθέσεις του αρ. 115 Ε.Ν. Έδρα αυτής η Σόφια Βουλγαρίας (Bul. Bulgaria 51 Sofia 1404). Η Μητρική κατέχει το 100% των μετοχών και των δικαιωμάτων ψήφου αυτής.

Η εταιρική χρήση της θυγατρικής αυτής, σύμφωνα με την βουλγαρική νομοθεσία διαρκεί από 01/01/2008-31/12/2008. Για τους σκοπούς της ενοποίησης η JUMBO EC.B. κατάρτισε λογιστικές καταστάσεις, για την περίοδο 01/07/2007-30/06/2008 σύμφωνα με τις λογιστικές αρχές και τους κανόνες αποτίμησης που εφαρμόζει η μητρική εταιρεία. Η JUMBO EC.B. θα δημοσιεύσει ετήσιες οικονομικές καταστάσεις για τη χρήση που λήγει στις 31/12/2008 σύμφωνα με τα ΔΠΧΠ.

Το Σεπτέμβριο του 2007 η θυγατρική JUMBO EC.B LTD προέβει σε νέα αύξηση του Μετοχικού της Κεφαλαίου ύψους € 8 εκατ η οποία καλύφθηκε κατά 100% από την μητρική εταιρεία JUMBO ΑΕΕ.

Τον Ιούνιο του 2008 η θυγατρική JUMBO EC.B LTD προέβει σε νέα αύξηση του Μετοχικού της Κεφαλαίου κατά € 10 εκατ. το οποίο καλύφθηκε κατά 100% από την μητρική εταιρεία JUMBO ΑΕΕ και το οποίο ανέρχεται στο τέλος της τρέχουσας χρήσης σε € 26,9 εκατ.

3. Η θυγατρική εταιρεία στη Ρουμανία με την επωνυμία «JUMBO EC.R. S.R.L» συστάθηκε την 9η Αυγούστου 2006 ως εταιρεία περιορισμένης ευθύνης (srl) με αριθμό διάταξης στο εμπορικό Μητρώο J40/12864/2006, με έδρα το Βουκουρέστι (Spraiul Independentei αρ. 52, διοικητική περιοχή 5 γραφείο αρ.21, στο Βουκουρέστι). Η Μητρική κατέχει το 100% των μετοχών και των δικαιωμάτων ψήφου αυτής.

4. Η θυγατρική εταιρεία ASPETTO Ltd ιδρύθηκε την 21/8/2006 με έδρα την Λευκωσία Κύπρου (Λεωφ. Αβραάμ Αντωνίου 9, Κάτω Λακατάμια της Λευκωσίας). Η «Jumbo Trading Ltd» κατέχει το 100% των ψήφων της εταιρείας αυτής.

5. Η εταιρεία WESTLOOK SRL είναι θυγατρικής της εταιρείας ASPETTO Ltd η οποία κατέχει το 100% του μετοχικού της κεφαλαίου. Έδρα της είναι το Βουκουρέστι Ρουμανίας (BUCAREST, District No 4, 90-92 Calea Serban Voda, 4th Floor) Η εταιρεία αυτή ιδρύθηκε στις 16/10/2006.

Οι εταιρείες του Ομίλου οι οποίες περιλαμβάνονται στις ενοποιημένες οικονομικές καταστάσεις και η μέθοδος ενοποίησης έχουν ως εξής:

Ενοποιημένη θυγατρική	Ποσοστό & είδος συμμετοχής	Έδρα	Μέθοδος ενοποίησης
JUMBO TRADING LTD	100% Άμεση	Κύπρος	Ολική ενοποίηση
JUMBO EC.B LTD	100% Άμεση	Βουλγαρία	Ολική ενοποίηση
JUMBO EC.R SRL	100% Άμεση	Ρουμανία	Ολική ενοποίηση
ASPETTO LTD	100% Έμμεση	Κύπρος	Ολική ενοποίηση
WESTLOOK SRL	100% Έμμεση	Ρουμανία	Ολική ενοποίηση

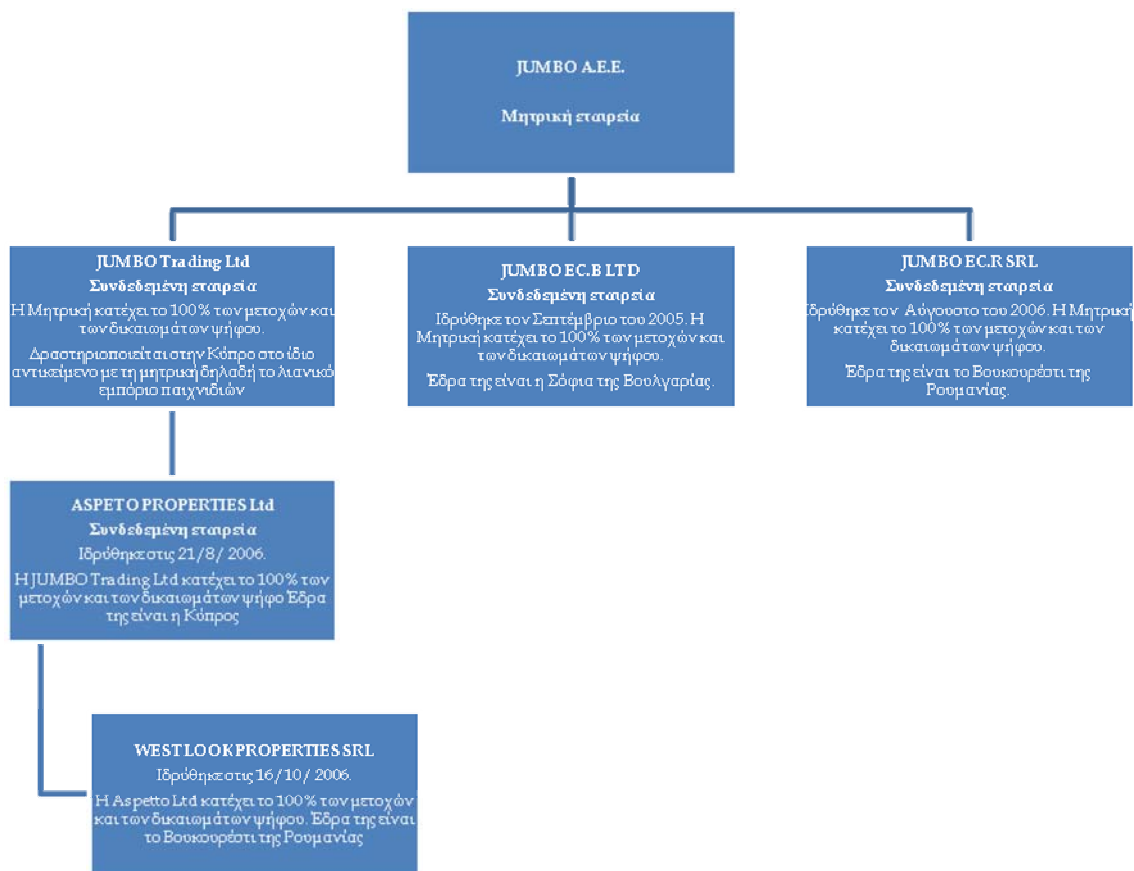

Κατά την διάρκεια της χρήσης δεν μεταβλήθηκε η δομή του Ομίλου.

4.4 Νόμιμα λειτουργίας, παρουσίασης και μετατροπή ξένων νομισμάτων

Τα στοιχεία των οικονομικών καταστάσεων των εταιρειών του Ομίλου επιμετρώνται βάσει του νομίσματος του πρωτεύοντος οικονομικού περιβάλλοντος, στο οποίο λειτουργεί ο Όμιλος (λειτουργικό νόμισμα). Οι ενοποιημένες οικονομικές καταστάσεις παρουσιάζονται σε Ευρώ, που είναι το λειτουργικό νόμισμα και το νόμισμα παρουσίασης της μητρικής Εταιρείας.

Οι συναλλαγές σε ξένα νομίσματα μετατρέπονται στο λειτουργικό νόμισμα με τη χρήση των ισοτιμιών που ισχύουν κατά την ημερομηνία των συναλλαγών. Κέρδη και ζημιές από συναλλαγματικές διαφορές οι οποίες προκύπτουν από την εκκαθάριση τέτοιων συναλλαγών κατά την διάρκεια της περιόδου και από την μετατροπή των νομισματικών στοιχείων που εκφράζονται σε ξένο νόμισμα με τις ισχύουσες ισοτιμίες κατά την ημερομηνία ισολογισμού, καταχωρούνται στα αποτελέσματα. Οι συναλλαγματικές διαφορές από μη νομισματικά στοιχεία που αποτιμώνται στην εύλογη αξία τους, θεωρούνται ως τμήμα της εύλογης αξίας και συνεπώς καταχωρούνται όπως και οι διαφορές της εύλογης αξίας.

Οι εκτός Ελλάδος δραστηριότητες του Ομίλου σε ξένα νομίσματα (οι οποίες αποτελούν κατά κανόνα αναπόσπαστο μέρος των δραστηριοτήτων της μητρικής), μετατρέπονται στο νόμισμα λειτουργίας με τη χρήση των ισοτιμιών που ισχύουν κατά την ημερομηνία των συναλλαγών, ενώ τα στοιχεία του ενεργητικού και παθητικού των δραστηριοτήτων στο εξωτερικό, που προκύπτουν κατά την ενοποίηση, μετατρέπονται σε Ευρώ με τις συναλλαγματικές ισοτιμίες που ισχύουν κατά την ημερομηνία του ισολογισμού.

Οι ατομικές οικονομικές καταστάσεις των εταιριών που μετέχουν στην ενοποίηση, και οι οποίες αρχικά παρουσιάζονται σε νόμισμα διαφορετικό από το νόμισμα παρουσίασης του Ομίλου, έχουν μετατραπεί σε ευρώ. Τα στοιχεία του ενεργητικού και οι υποχρεώσεις έχουν μεταφραστεί σε ευρώ στην ισοτιμία κλεισίματος την ημερομηνία του ισολογισμού. Τα έσοδα και τα έξοδα έχουν μετατραπεί στο νόμισμα παρουσίασης του Ομίλου στις μέσες ισοτιμίες κατά την αναφερόμενη περίοδο. Όποιες διαφορές προκύπτουν από αυτή την διαδικασία έχουν χρεωθεί / (πιστωθεί) σε αποθεματικό συναλλαγματικών διαφορών μετατροπής, της καθαρής θέσης.

4.5 Ενσώματες ακινητοποιήσεις

Τα πάγια στοιχεία του ενεργητικού απεικονίζονται στις οικονομικές καταστάσεις στις αξίες κτήσεως τους ή στις αξίες τεκμαιρόμενου κόστους όπως αυτό προσδιορίστηκε βάση εύλογων αξιών κατά την ημερομηνίες μετάβασης, μείον, τις συσσωρευμένες αποσβέσεις και τυχόν απαξιώσεις των παγίων. Το κόστος κτήσεως περιλαμβάνει όλες τις άμεσα επιρριπτέες δαπάνες για την απόκτηση των στοιχείων.

Μεταγενέστερες δαπάνες καταχωρούνται σε επαύξηση της λογιστικής αξίας των ενσωμάτων παγίων ή ως ξεχωριστό πάγιο μόνον κατά την έκταση που οι δαπάνες αυτές αυξάνουν τα μελλοντικά οικονομικά οφέλη που αναμένεται να εισρεύσουν από τη χρήση του παγίου στοιχείου και το κόστος τους μπορεί να επιμετρηθεί αξιόπιστα. Το κόστος επισκευών και συντηρήσεων καταχωρείται στα αποτελέσματα όταν πραγματοποιούνται.

Οι αποσβέσεις των ενσωμάτων παγίων (πλην οικοπέδων τα οποία δεν αποσβένονται) υπολογίζονται με την σταθερή μέθοδο μέσα στην ωφέλιμη ζωή τους που έχει εκτιμηθεί ως εξής:

Κτίρια	30 - 35 έτη
Μηχανολογικός εξοπλισμός	5 - 20 έτη
Αυτοκίνητα	5 - 7 έτη
Λοιπός εξοπλισμός	4 - 10 έτη
Ηλεκτρονικοί υπολογιστές και προγράμματα	3 - 5 έτη

Οι υπολειμματικές αξίες και οι ωφέλιμες ζωές των ενσωμάτων παγίων υπόκεινται σε επανεξέταση σε κάθε ημερομηνία ισολογισμού. Όταν οι λογιστικές αξίες των ενσωμάτων ακινητοποιήσεων υπερβαίνουν την ανακτήσιμη αξία τους, η διαφορά (απομείωση) καταχωρείται άμεσα ως έξοδο στα αποτελέσματα.

Κατά την πώληση ενσωμάτων ακινητοποιήσεων, οι διαφορές μεταξύ του τιμήματος που λαμβάνεται και της λογιστικής τους αξίας καταχωρούνται ως κέρδη ή ζημιές στα αποτελέσματα.

Δικαιώμα Χρήσης Ενσωμάτων Στοιχείων: Δικαιώματα εκμετάλλευσης ενσωμάτων στοιχείων που παραχωρούνται στα πλαίσια συμβάσεων κατασκευής ή εκμετάλλευσης έργων (αντισταθμιστικά οφέλη) αποτιμώνται στο κόστος κτήσης τους, εύλογη αξία τους κατά την ημερομηνία παραχώρησης τους, μείον τις αποσβέσεις.

Λογισμικό: Οι άδειες λογισμικού αποτιμώνται στο κόστος κτήσεως μείον τις αποσβέσεις και τυχόν ζημιές απομείωσης.

4.6 Επενδύσεις σε Ακίνητα

Επενδύσεις σε Ακίνητα είναι οι επενδύσεις που αφορούν όλα εκείνα τα ακίνητα (στα οποία περιλαμβάνονται η γη, τα κτίρια ή τα μέρη κτιρίων είτε και τα δύο) τα οποία κατέχονται (είτε μέσω αγοράς είτε μέσω χρηματοοικονομικής μίσθωσης) από τον Όμιλο, είτε για να αποκομίσει μισθώματα από την εκμίσθωσή τους, είτε για την αύξηση της αξίας τους (ενίσχυση κεφαλαίου), είτε και για τα δύο, και δεν κατέχονται για: (α) να χρησιμοποιηθούν στην παραγωγή ή στην προμήθεια υλικών / υπηρεσιών ή για διοικητικούς σκοπούς και (β) για πώληση κατά την συνήθη πορεία των εργασιών της επιχείρησης.

Οι Επενδύσεις σε Ακίνητα επιμετρούνται αρχικά στο κόστος κτήσης συμπεριλαμβανομένων και των εξόδων συναλλαγής. Ο όμιλος έχει επιλέξει μετά την αρχική αναγνώριση την μέθοδο του κόστους και επιμετρά τις επενδύσεις του σε ακίνητα σύμφωνα με τις απαιτήσεις του ΔΛΠ 16 για αυτήν την μέθοδο.

Μεταφορές προς την κατηγορία των επενδύσεων σε ακίνητα σε ακίνητα γίνονται μόνο όταν υπάρχει μεταβολή στην χρήση αυτών, που αποδεικνύεται από το πέρας της ιδιοχρησιμοποίησης από τον Όμιλο, από το πέρας της κατασκευής ή αξιοποίησης μίας λειτουργικής μίσθωσης σε τρίτο.

Μεταφορές ακινήτων από την κατηγορία των επενδύσεων σε ακίνητα γίνονται μόνο όταν υπάρχει μεταβολή χρήσης αυτών, που αποδεικνύεται από την έναρξη της ιδιοχρησιμοποίησης από τον Όμιλο ή την έναρξη της αξιοποίησης με σκοπό την πώληση.

Μία επένδυση σε ακίνητα διαγράφεται (απαλείφεται από τον ισολογισμό) κατά τη διάθεση ή όταν η επένδυση αποσύρεται μονίμως από τη χρήση και δεν αναμένονται μελλοντικά οικονομικά οφέλη από τη διάθεσή της.

Τα κέρδη ή ζημιές που προκύπτουν από την απόσυρση ή διάθεση της επένδυσης σε ακίνητα αφορούν στην διαφορά μεταξύ του καθαρού προϊόντος της διάθεσης και της λογιστικής αξίας του περιουσιακού στοιχείου, αναγνωρίζονται στα αποτελέσματα κατά την περίοδο της απόσυρσης ή της διάθεσης.

4.7 Μειώσεις της αξίας περιουσιακών στοιχείων

Τα στοιχεία του ενεργητικού που αποσβένονται υπόκεινται σε έλεγχο απομείωσης της αξίας τους όταν υπάρχουν ενδείξεις ότι η λογιστική αξία τους δεν θα ανακτηθεί. Η ανακτήσιμη αξία είναι το μεγαλύτερο ποσό μεταξύ της εύλογης αξίας του στοιχείου (καθαρή αξία πώλησης μειωμένη με τα σχετικά έξοδα πώλησης) και της αξίας λόγω χρήσης. Η ζημία λόγω μείωσης της αξίας των στοιχείων του ενεργητικού αναγνωρίζεται από την επιχείρηση, όταν η λογιστική αξία των στοιχείων αυτών (ή της Μονάδας Δημιουργίας Ταμειακών Ροών) είναι μεγαλύτερη από το ανακτήσιμο ποσό της.

Καθαρή αξία πώλησης θεωρείται το ποσό από την πώληση του στοιχείου του ενεργητικού στα πλαίσια μιας αμοτεροβαρούς συναλλαγής στην οποία τα μέρη έχουν πλήρη γνώση και προσχωρούν οικειοθελώς, μετά από την αφαίρεση κάθε πρόσθετου άμεσου κόστους διάθεσης του στοιχείου ενεργητικού. Αξία χρήσης είναι η παρούσα αξία των εκτιμώμενων μελλοντικών ταμειακών ροών που αναμένεται να εισορεύσουν στην επιχείρηση από τη χρήση του στοιχείου ενεργητικού και από την διάθεση του στο τέλος της εκτιμώμενης ωφέλιμης ζωής του.

4.8 Χρηματοοικονομικά μέσα

Χρηματοοικονομικό μέσο είναι κάθε σύμβαση που δημιουργεί ένα χρηματοοικονομικό στοιχείο ενεργητικού σε μία επιχείρηση και μια χρηματοοικονομική υποχρέωση ή ένα συμμετοχικό τίτλο σε μια άλλη επιχείρηση.

Χρηματοοικονομικά στοιχεία αποτιμώμενα στην εύλογη αξία της μέσω της κατάστασης αποτελεσμάτων χρήσης.

Πρόκειται για χρηματοοικονομικά στοιχεία ενεργητικού, που ικανοποιούν οποιαδήποτε από τις παρακάτω προϋποθέσεις:

- Χρηματοοικονομικά στοιχεία ενεργητικού που κατέχονται για εμπορικούς σκοπούς (συμπεριλαμβάνονται τα παράγωγα, εκτός από εκείνα που είναι καθορισμένα και αποτελεσματικά μέσα αντιστάθμισης, αυτά που αποκτώνται ή δημιουργούνται με σκοπό την πώληση ή την επαναγορά και τέλος αυτά που αποτελούν μέρος ενός χαρτοφυλακίου από αναγνωρισμένα χρηματοοικονομικά μέσα).
- Κατά την αρχική αναγνώριση ορίζεται από την επιχείρηση ως στοιχείο που αποτιμάται στην εύλογη αξία, με αναγνώριση των μεταβολών στην Κατάσταση Αποτελεσμάτων Χρήσης.
- Στον Ισολογισμό του Ομίλου οι συναλλαγές και η αποτίμηση σε εύλογες αξίες των παραγώγων απεικονίζονται σε ξεχωριστά κονδύλια του Ενεργητικού και των Υποχρεώσεων με τίτλο «Παράγωγα Χρηματοοικονομικά Στοιχεία». Οι μεταβολές στην εύλογη αξία των παραγώγων καταχωρούνται στην κατάσταση αποτελεσμάτων χρήσης.

Ο Όμιλος δεν κατείχε τέτοιου είδους χρηματοοικονομικά στοιχεία μέχρι την ημερομηνία παρουσίασης των συγκεκριμένων καταστάσεων.

Δάνεια και Απαιτήσεις

Περιλαμβάνουν μη παράγωγα χρηματοοικονομικά στοιχεία ενεργητικού με σταθερές ή προσδιορισμένες πληρωμές, τα οποία δεν διαπραγματεύονται σε ενεργές αγορές. Στην κατηγορία αυτή (Δάνεια και Απαιτήσεις) δεν περιλαμβάνονται:

- απαιτήσεις από προκαταβολές για αγορά αγαθών ή υπηρεσιών,
- απαιτήσεις που έχουν να κάνουν με δοσοληψίες φόρων, οι οποίες έχουν επιβληθεί νομοθετικά από το κράτος,
- οτιδήποτε δεν καλύπτεται από σύμβαση ώστε να δίνει δικαίωμα στην επιχείρηση για λήψη μετρητών ή άλλων χρηματοοικονομικών παγίων στοιχείων.

Τα δάνεια και οι απαιτήσεις αποτιμώνται στο αποσβεσμένο κόστος βάσει της μεθόδου του πραγματικού επιτοκίου μείον κάθε πρόβλεψη για απομείωση. Κάθε μεταβολή στην αξία των δανείων και απαιτήσεων αναγνωρίζεται στα αποτελέσματα όταν τα δάνεια και οι απαιτήσεις διαγράφονται ή υφίστανται μείωση της αξίας τους καθώς και κατά την διενέργεια της απόσβεσης.

Τα Δάνεια και οι Απαιτήσεις περιλαμβάνονται στο κυκλοφορούν ενεργητικό, εκτός από εκείνα με λήξεις μεγαλύτερες των 12 μηνών από την ημερομηνία ισολογισμού. Τα τελευταία συμπεριλαμβάνονται στα μη κυκλοφορούντα στοιχεία του ενεργητικού.

Επενδύσεις κατεχόμενες ως την λήξη

Περιλαμβάνει μη παράγωγα χρηματοοικονομικά περιουσιακά στοιχεία με πάγιες ή προσδιορισμένες πληρωμές και συγκεκριμένη λήξη και τα οποία ο Όμιλος έχει την πρόθεση και την δυνατότητα να τα διακρατήσει ως την λήξη τους. Ο Όμιλος δεν κατείχε επενδύσεις της κατηγορίας αυτής.

Διαθέσιμα προς πώληση χρηματοοικονομικά στοιχεία ενεργητικού

Περιλαμβάνει μη παράγωγα χρηματοοικονομικά περιουσιακά στοιχεία τα οποία είτε προσδιορίζονται σε αυτήν την κατηγορία, είτε δεν μπορούν να ενταχθούν σε κάποια από της ανωτέρω. Στη συνέχεια, τα διαθέσιμα προς πώληση χρηματοοικονομικά περιουσιακά στοιχεία αποτιμώνται στην εύλογη αξία τους και τα σχετικά κέρδη ή ζημιές καταχωρούνται σε αποθεματικό των ιδίων κεφαλαίων μέχρι τα στοιχεία αυτά πωληθούν ή χαρακτηρισθούν ως απομειωμένα.

Κατά την πώληση ή όταν χαρακτηρισθούν ως απομειωμένα, τα κέρδη ή οι ζημιές μεταφέρονται στα αποτελέσματα. Ζημιές απομείωσης που έχουν αναγνωρισθεί στα αποτελέσματα δεν αντιστρέφονται μέσω αποτελεσμάτων.

Οι αγορές και οι πωλήσεις των επενδύσεων αναγνωρίζονται κατά την ημερομηνία της συναλλαγής που είναι και η ημερομηνία που ο Όμιλος δεσμεύεται να αγοράσει ή να πωλήσει το στοιχείο. Οι επενδύσεις αρχικά αναγνωρίζονται στην εύλογη αξία τους πλέον των άμεσα επιρριπτέων στη συναλλαγή δαπανών, με εξαίρεση όσον αφορά τις άμεσα επιρριπτέες στη συναλλαγή δαπάνες, για τα στοιχεία εκείνα που αποτιμώνται στην εύλογη αξία τους με μεταβολές στα αποτελέσματα. Οι επενδύσεις διαγράφονται όταν το δικαίωμα στις ταμειακές ροές από τις επενδύσεις λήγει ή μεταβιβάζεται και ο Όμιλος έχει μεταβιβάσει ουσιαστικά όλους τους κινδύνους και τις ανταμοιβές που συνεπάγεται η ιδιοκτησία.

Ο Όμιλος κατά την 30/6/2008 δεν είχε στην κατοχή του επενδύσεις της κατηγορίας αυτής.

4.9 Αποθέματα

Την ημερομηνία του ισολογισμού, τα αποθέματα αποτιμώνται στο χαμηλότερο του κόστους ή την καθαρή ρευστοποιήσιμη αξία. Η καθαρή ρευστοποιήσιμη αξία είναι η εκτιμώμενη τιμή πώλησης στην συνηθισμένη πορεία των εργασιών της επιχείρησης μείον οποιαδήποτε σχετικά έξοδα πώλησης. Το κόστος των αποθεμάτων δεν περιλαμβάνει χρηματοοικονομικά έξοδα. Η τιμή κτήσης των αποθεμάτων προσδιορίζεται με τη μέση ετήσια σταθμική τιμή.

4.10 Εμπορικές απαιτήσεις

Ο μεγαλύτερος όγκος πωλήσεων του Ομίλου πραγματοποιείται λιανικά. Οι απαιτήσεις από πελάτες καταχωρούνται αρχικά στην εύλογη αξία τους ενώ τυχόν υπόλοιπα που ξεφεύγουν των κανονικών ορίων πίστωσης αποτιμώνται στο αναπόσβεστο κόστος χρησιμοποιώντας την μέθοδο του πραγματικού επιτοκίου, μείον την πρόβλεψη για μείωση της αξίας της. Στην περίπτωση που η αναπόσβεστη αξία ή το κόστος της χρηματοοικονομικού στοιχείου υπερβαίνει την παρούσα αξία, τότε το στοιχείο αυτό αποτιμάται στο ανακτήσιμο ποσό αυτού, δηλαδή στη παρούσα αξία των μελλοντικών ροών του περιουσιακού στοιχείου, η οποία υπολογίζεται με βάση το πραγματικό αρχικό επιτόκιο. Η σχετική ζημία μεταφέρεται απευθείας στα αποτελέσματα χρήσης. Οι ζημιές απομείωσης, δηλαδή όταν υπάρχει αντικειμενική ένδειξη ότι ο Όμιλος δεν είναι σε θέση να εισπράξει όλα τα ποσά που οφείλονται με βάση τους συμβατικούς όρους, αναγνωρίζονται στα αποτελέσματα.

4.11 Ταμειακά διαθέσιμα και ισοδύναμα ταμειακών διαθεσίμων

Τα διαθέσιμα και ισοδύναμα διαθεσίμων περιλαμβάνουν τα μετρητά στην τράπεζα και στο ταμείο καθώς και τις βραχυπρόθεσμες επενδύσεις υψηλής ρευστότητας, τα προϊόντα της αγοράς χρήματος και τις τραπεζικές καταθέσεις. Ο Όμιλος θεωρεί τις προθεσμιακές καταθέσεις και της υψηλής ρευστότητας επενδύσεις με αρχική λήξη μικρότερη των τριών μηνών ως χρηματικά διαθέσιμα.

4.12 Ίδια Κεφάλαια

Το μετοχικό κεφάλαιο προσδιορίζεται σύμφωνα με την ονομαστική αξία των μετοχών που έχουν εκδοθεί. Οι κοινές μετοχές ταξινομούνται στα ίδια κεφάλαια. Η αύξηση Μετοχικού Κεφαλαίου με καταβολή μετρητών περιλαμβάνει κάθε διαφορά υπέρ το άρτιο κατά την αρχική έκδοση του μετοχικού κεφαλαίου.

Έξοδα τα οποία πραγματοποιήθηκαν για την έκδοση μετοχών εμφανίζονται μετά την αφαίρεση του σχετικού φόρου εισοδήματος, σε μείωση του προϊόντος της έκδοσης αφαιρετικά από την καθαρή θέση. Τα έξοδα τα οποία σχετίζονται με την έκδοση μετοχών για την απόκτηση επιχειρήσεων περιλαμβάνονται στο κόστος κτήσεως της επιχειρήσεως που αποκτάται.

Τα παρακρατηθέντα κέρδη περιλαμβάνουν τα τρέχοντα αποτελέσματα και αυτά προηγούμενων περιόδων όπως γνωστοποιούνται στα αποτελέσματα.

4.13 Χρηματοοικονομικές Υποχρεώσεις

Οι χρηματοοικονομικές υποχρεώσεις του Ομίλου περιλαμβάνουν τραπεζικά δάνεια, εμπορικές και άλλου είδους υποχρεώσεις και χρηματοοικονομικές μισθώσεις. Οι χρηματοοικονομικές υποχρεώσεις του Ομίλου (εκτός των δανείων) απεικονίζονται στον Ισολογισμό, στο κονδύλι "Προμηθευτές και λοιπές υποχρεώσεις" καθώς και στο κονδύλι "Λοιπές βραχυπρόθεσμες υποχρεώσεις".

Οι χρηματοοικονομικές υποχρεώσεις αναγνωρίζονται όταν ο Όμιλος συμμετέχει σε μία συμβατική συμφωνία του χρηματοοικονομικού μέσου και διαγράφονται όταν ο Όμιλος απαλλάσσεται από την υποχρέωση ή αυτή ακυρώνεται ή λήγει. Οι τόκοι αναγνωρίζονται ως έξοδο στο κονδύλι των "Χρηματοοικονομικών Εξόδων" στην Κατάσταση Αποτελεσμάτων. Οι υποχρεώσεις από χρηματοοικονομικές μισθώσεις αποτιμώνται στην αρχική αξία μείον το ποσό του κεφαλαίου των χρηματοοικονομικών εξοφλήσεων. Οι εμπορικές υποχρεώσεις αναγνωρίζονται αρχικώς στην ονομαστική τους αξία και ακολούθως αποτιμώνται στο αποσβεσμένο κόστος μείον τις καταβολές διακανονισμού. Τα μερίσματα στους μετόχους περιλαμβάνονται στο κονδύλι "Λοιπές βραχυπρόθεσμες υποχρεώσεις", όταν τα μερίσματα εγκρίνονται από την Γενική Συνέλευση των Μετόχων. Τα κέρδη και οι ζημιές αναγνωρίζονται στην Κατάσταση Αποτελεσμάτων όταν οι υποχρεώσεις διαγράφονται καθώς και μέσω της διενέργειας αποσβέσεων.

4.14 Δανειακές υποχρεώσεις

Οι δανειακές υποχρεώσεις καταχωρούνται αρχικά στο κόστος το οποίο αντανakλά την εύλογη τους αξία μειωμένη με τα σχετικά έξοδα σύναψης. Μετά την αρχική καταχώρηση, αποτιμώνται στο αναπόσβεστο κόστος με βάση τη μέθοδο του πραγματικού επιτοκίου. Τα κόστη δανεισμού αναγνωρίζονται ως έξοδο στη περίοδο κατά την οποία πραγματοποιούνται.

Τα δάνεια σε ξένο νόμισμα αποτιμώνται βάσει της τιμής κλεισίματος της εκάστοτε ημερομηνίας ισολογισμού, με εξαίρεση τα δάνεια εκείνα για τα οποία έχει καθοριστεί συγκεκριμένη ισοτιμία μετατροπής και αποπληρωμής κατά τη σύναψή τους.

4.15 Μετατρέψιμα ομολογιακά δάνεια

Με βάση το ΔΛΠ 32, το στοιχείο της υποχρέωσης των συγκεκριμένων δανείων καθορίζεται με βάση τη παρούσα αξία όλων των συμβατικά καθορισμένων μελλοντικών χρηματοροών, προεξοφλημένο με επιτόκιο που ίσχυε εκείνη την περίοδο στην αγορά για παρόμοια δάνεια χωρίς το δικαίωμα μετατροπής. Το υπόλοιπο μέρος, αν υπάρχει, αποτελεί στοιχείο της καθαρής θέσης αντιπροσωπεύοντας το ενσωματωμένο δικαίωμα μετατροπής της υποχρέωσης στα ίδια κεφάλαια του εκδότη.

Μετά τον επιμερισμό της αξίας του ομολόγου, οποιαδήποτε κέρδη ή ζημίες που σχετίζονται με το στοιχείο της υποχρέωσης αναγνωρίζονται στην κατάσταση αποτελεσμάτων, ενώ το τίμημα που σχετίζεται με τα ίδια κεφάλαια αναγνωρίζεται ως στοιχείο της καθαρής θέσης.

Σε περίπτωση μετατροπής του δανείου η διαφορά μεταξύ του υπολοίπου της δανειακής υποχρέωσης και του ποσού της αύξησης του μετοχικού κεφαλαίου αναγνωρίζεται στα ίδια κεφάλαια και συγκεκριμένα στο κονδύλι «Αποθεματικό υπέρ το άρτιο».

4.16 Φορολογία εισοδήματος & αναβαλλόμενοι φόροι

Η επιβάρυνση της περιόδου με φόρους εισοδήματος αποτελείται από τους τρέχοντες φόρους και τους αναβαλλόμενους φόρους, δηλαδή φόρους ή φορολογικές ελαφρύνσεις που σχετίζονται με τα οικονομικά οφέλη που προκύπτουν στην χρήση αλλά έχουν ήδη καταλογιστεί ή θα καταλογιστούν από τις φορολογικές αρχές σε διαφορετικές περιόδους και προβλέψεις ενδεχόμενων φορολογικών υποχρεώσεων για ανέλεγκτες φορολογικά χρήσεις. Ο φόρος εισοδήματος αναγνωρίζεται στον λογαριασμό των αποτελεσμάτων της περιόδου, εκτός του φόρου εκείνου που αφορά συναλλαγές που καταχωρήθηκαν απευθείας στα ίδια κεφάλαια, οπότε καταχωρείται, κατά ανάλογο τρόπο, στα ίδια κεφάλαια.

Οι τρέχοντες φόροι εισοδήματος περιλαμβάνουν τις βραχυπρόθεσμες υποχρεώσεις ή και απαιτήσεις προς τις δημοσιονομικές αρχές που σχετίζονται με τους πληρωτέους φόρους επί του φορολογητέου εισοδήματος της περιόδου και τυχόν πρόσθετους φόρους εισοδήματος που αφορούν προηγούμενες χρήσεις.

Οι τρέχοντες φόροι επιμετρώνται σύμφωνα με τους φορολογικούς συντελεστές και τους φορολογικούς νόμους που εφαρμόζονται στις διαχειριστικές περιόδους με τις οποίες σχετίζονται, βασιζόμενα στο φορολογητέο κέρδος για το έτος. Οι αλλαγές στα βραχυπρόθεσμα φορολογικά στοιχεία του ενεργητικού ή τις υποχρεώσεις αναγνωρίζονται σαν μέρος των φορολογικών εξόδων στην κατάσταση αποτελεσμάτων χρήσης.

Ο αναβαλλόμενος φόρος εισοδήματος προσδιορίζεται με την μέθοδο της υποχρέωσης που προκύπτει από τις προσωρινές διαφορές μεταξύ της λογιστικής αξίας και της φορολογικής βάσης των στοιχείων του ενεργητικού και των υποχρεώσεων. Αναβαλλόμενος φόρος εισοδήματος δεν λογίζεται εάν προκύπτει από την αρχική αναγνώριση στοιχείου ενεργητικού ή παθητικού σε συναλλαγή, εκτός επιχειρηματικής συνένωσης, η οποία όταν έγινε δεν επηρέασε ούτε το λογιστικό ούτε το φορολογικό κέρδος ή ζημία.

Οι αναβαλλόμενες φορολογικές απαιτήσεις και υποχρεώσεις αποτιμώνται με βάση τους φορολογικούς συντελεστές που αναμένεται να εφαρμοστούν στην περίοδο κατά την οποία θα διακανονιστεί η απαίτηση ή η υποχρέωση, λαμβάνοντας υπόψη τους φορολογικούς συντελεστές (και φορολογικούς νόμους) που έχουν τεθεί σε ισχύ ή ουσιαστικά ισχύουν μέχρι την ημερομηνία του Ισολογισμού. Σε περίπτωση αδυναμίας σαφούς προσδιορισμού του χρόνου αναστροφής των προσωρινών διαφορών εφαρμόζεται ο φορολογικός συντελεστής που ισχύει κατά την επόμενη της ημερομηνίας του ισολογισμού χρήση.

Οι αναβαλλόμενες φορολογικές απαιτήσεις αναγνωρίζονται κατά την έκταση στην οποία θα υπάρξει μελλοντικό φορολογητέο κέρδος για την χρησιμοποίηση της προσωρινής διαφοράς που δημιουργεί την αναβαλλόμενη φορολογική απαίτηση.

Ο αναβαλλόμενος φόρος εισοδήματος αναγνωρίζεται για τις προσωρινές διαφορές που προκύπτουν από επενδύσεις σε θυγατρικές και συνδεδεμένες επιχειρήσεις, με εξαίρεση την περίπτωση που η αναστροφή

των προσωρινών διαφορών ελέγχεται από τον Όμιλο και είναι πιθανό ότι οι προσωρινές διαφορές δεν θα αναστραφούν στο άμεσο μέλλον.

Οι περισσότερες αλλαγές στις αναβαλλόμενες φορολογικές απαιτήσεις ή υποχρεώσεις αναγνωρίζονται σαν ένα κομμάτι των φορολογικών εξόδων στην κατάσταση αποτελεσμάτων χρήσης. Οι μεταβολές στα στοιχεία του ενεργητικού ή των υποχρεώσεων που επηρεάζουν τις προσωρινές διαφορές αναγνωρίζονται κατευθείαν στα ίδια κεφάλαια του Ομίλου.

4.17 Παροχές προς το προσωπικό

Βραχυπρόθεσμες παροχές

Οι βραχυπρόθεσμες παροχές προς τους εργαζομένους (εκτός από παροχές λήξης της εργασιακής σχέσης) σε χρήμα και σε είδος αναγνωρίζονται ως έξοδο όταν καθίστανται δεδουλευμένες. Τυχόν ανεξόφλητο ποσό καταχωρείται ως υποχρέωση, ενώ σε περίπτωση που το ποσό που ήδη καταβλήθηκε υπερβαίνει το ποσό των παροχών, η επιχείρηση αναγνωρίζει το υπερβάλλον ποσό ως στοιχείο του ενεργητικού της (προπληρωθέν έξοδο) μόνο κατά την έκταση που η προπληρωμή θα οδηγήσει σε μείωση μελλοντικών πληρωμών ή σε επιστροφή.

Παροχές μετά την έξοδο από την υπηρεσία

Οι παροχές μετά την λήξη της απασχόλησης περιλαμβάνουν συντάξεις ή τις παροχές (ασφάλειες ζωής και ιατρική περίθαλψη) που παρέχει η επιχείρηση μετά την λήξη της απασχόλησης, ως αντάλλαγμα της υπηρεσίας των εργαζομένων. Συνεπώς περιλαμβάνουν τόσο προγράμματα καθορισμένων εισφορών όσο και προγράμματα καθορισμένων παροχών. Το δεδουλευμένο κόστος των προγραμμάτων καθορισμένων εισφορών καταχωρείται ως έξοδο στην περίοδο που αφορά.

Πρόγραμμα καθορισμένων εισφορών

Με βάση το πρόγραμμα καθορισμένων εισφορών, η υποχρέωση της επιχείρησης (νομική ή τεκμαιρόμενη) περιορίζεται στο ποσό που έχει συμφωνηθεί να συνεισφέρει στον φορέα (π.χ. ταμείο) που διαχειρίζεται τις εισφορές και χορηγεί τις παροχές. Συνεπώς το ποσό των παροχών που θα λάβει ο εργαζόμενος προσδιορίζεται από το ποσό που καταβάλλει η επιχείρηση (ή και ο εργαζόμενος) και από τις καταβληθείσες επενδύσεις των εισφορών αυτών.

Η πληρωτέα εισφορά από την επιχείρηση σε ένα πρόγραμμα καθορισμένων εισφορών, αναγνωρίζεται είτε ως μία υποχρέωση μετά και την αφαίρεση της εισφοράς που καταβλήθηκε, είτε ως ένα έξοδο.

Πρόγραμμα καθορισμένων παροχών

Η υποχρέωση που καταχωρείται στον ισολογισμό για τα προγράμματα καθορισμένων παροχών αποτελεί την παρούσα αξία της υποχρέωσης για την καθορισμένη παροχή μείον την εύλογη αξία των στοιχείων του ενεργητικού του προγράμματος (εάν υπάρχουν) και τις μεταβολές που προκύπτουν από οποιοδήποτε αναλογιστικό κέρδος ή ζημία και το κόστος της προϋπηρεσίας. Η δέσμευση της καθορισμένης παροχής υπολογίζεται ετησίως από ανεξάρτητο αναλογιστή με την χρήση της μεθόδου της προβλεπόμενης πιστωτικής μονάδος (projected unit credit method). Για την προεξόφληση χρησιμοποιείται το επιτόκιο των μακροπροθέσμων ομολόγων του Ελληνικού Δημοσίου.

Τα αναλογιστικά κέρδη και οι ζημιές είναι στοιχεία της υποχρέωσης της παροχής της επιχείρησης, όσο και του εξόδου το οποίο θα αναγνωρισθεί στα αποτελέσματα. Αυτά που προκύπτουν από τις προσαρμογές με βάση τα ιστορικά δεδομένα και είναι πάνω ή κάτω από το περιθώριο του 10% της σωρευμένης υποχρέωσης, καταχωρούνται στα αποτελέσματα μέσα στον αναμενόμενο μέσο ασφαλιστικό χρόνο των συμμετεχόντων στο πρόγραμμα. Το κόστος προϋπηρεσίας αναγνωρίζεται άμεσα στα αποτελέσματα με εξαίρεση την περίπτωση που οι μεταβολές του προγράμματος εξαρτώνται από τον εναπομένοντα χρόνο υπηρεσίας των εργαζομένων. Στην περίπτωση αυτή το κόστος προϋπηρεσίας καταχωρείται στα αποτελέσματα με την σταθερή μέθοδο μέσα στην περίοδο ωρίμανσης.

Παροχές τερματισμού της απασχόλησης

Οι παροχές λόγω λήξης της εργασιακής σχέσης καταβάλλονται όταν οι εργαζόμενοι αποχωρούν πριν την ημερομηνία συνταξιοδότησεως. Ο Όμιλος καταχωρεί αυτές τις παροχές όταν δεσμεύεται, είτε όταν τερματίζει την απασχόληση υπαρχόντων εργαζομένων σύμφωνα με ένα λεπτομερές πρόγραμμα για το οποίο δεν υπάρχει πιθανότητα απόσυρσης, είτε όταν προσφέρει αυτές τις παροχές ως κίνητρο για εκούσια (εθελουσία) αποχώρηση. Όταν οι παροχές αυτές καθίστανται πληρωτέες σε περιόδους πέρα των δώδεκα

μηνών από ημερομηνία του Ισολογισμού, τότε θα πρέπει να προεξοφλούνται με βάση τις αποδόσεις των υψηλής ποιότητας εταιρικών ομολόγων ή των κρατικών ομολόγων.

Στην περίπτωση μίας προσφοράς που γίνεται για να ενθαρρύνει την εθελουσία αποχώρηση, η αποτίμηση των παροχών λήξης της εργασιακής σχέσης πρέπει να βασίζεται στον αριθμό των εργαζομένων που αναμένεται να δεχτούν την προσφορά.

Στην περίπτωση τερματισμού απασχόλησης που υπάρχει αδυναμία προσδιορισμού των εργαζομένων που θα κάνουν χρήση αυτών των παροχών, δεν γίνεται λογιστικοποίηση αλλά γνωστοποίηση αυτών ως ενδεχόμενη υποχρέωση.

4.18 Προβλέψεις και ενδεχόμενες υποχρεώσεις/απαιτήσεις

Προβλέψεις αναγνωρίζονται όταν ο Όμιλος έχει παρούσες νομικές ή τεκμαιρόμενες υποχρεώσεις ως αποτέλεσμα παρελθόντων γεγονότων, είναι πιθανή η εκκαθάρισή τους μέσω εκροών πόρων και η εκτίμηση του ακριβούς ποσού της υποχρέωσης μπορεί να πραγματοποιηθεί με αξιοπιστία. Οι προβλέψεις επισκοπούνται κατά την ημερομηνία σύνταξης κάθε ισολογισμού και προσαρμόζονται προκειμένου να αντανακλούν την παρούσα αξία της δαπάνης που αναμένεται να απαιτηθεί για τη διευθέτηση της υποχρέωσης.

Οι ενδεχόμενες υποχρεώσεις δεν αναγνωρίζονται στις οικονομικές καταστάσεις αλλά γνωστοποιούνται, εκτός αν η πιθανότητα εκροών πόρων οι οποίοι ενσωματώνουν οικονομικά οφέλη είναι ελάχιστη. Οι ενδεχόμενες απαιτήσεις δεν αναγνωρίζονται στις οικονομικές καταστάσεις αλλά γνωστοποιούνται εφόσον η εισροή οικονομικών οφελών είναι πιθανή.

4.19 Μισθώσεις

Εταιρία Ομίλου ως Μισθωτής

Οι μισθώσεις παγίων κατά τις οποίες μεταβιβάζονται στον Όμιλο όλοι οι κίνδυνοι και τα οφέλη που έχουν σχέση με την κυριότητα ενός στοιχείου του ενεργητικού, ανεξάρτητα από την τελική μεταβίβαση ή μη του τίτλου κυριότητας του στοιχείου αυτού, αποτελούν τις χρηματοδοτικές μισθώσεις. Οι μισθώσεις αυτές κεφαλαιοποιούνται με την έναρξη της μίσθωσης στη χαμηλότερη μεταξύ της εύλογης αξίας του παγίου στοιχείου ή της παρούσας αξίας των ελάχιστων μισθωμάτων.

Κάθε μίσθωμα επιμερίζεται μεταξύ της υποχρέωσης και των χρηματοοικονομικών εξόδων έτσι ώστε να επιτυγχάνεται ένα σταθερό επιτόκιο στην υπολειπόμενη χρηματοοικονομική υποχρέωση. Οι αντίστοιχες υποχρεώσεις από μισθώματα, καθαρές από χρηματοοικονομικά έξοδα, απεικονίζονται στις υποχρεώσεις. Το μέρος του χρηματοοικονομικού εξόδου που αφορά σε χρηματοδοτικές μισθώσεις αναγνωρίζεται στα αποτελέσματα χρήσης κατά τη διάρκεια της μίσθωσης. Τα πάγια που αποκτήθηκαν με χρηματοδοτική μίσθωση αποσβένονται στη μικρότερη περίοδο μεταξύ της ωφέλιμης ζωής των παγίων στοιχείων και της διάρκειας μίσθωσής της εκτός από τις περιπτώσεις όπου το πάγιο στοιχείο είναι βέβαιο ότι θα περιέλθει στην κυριότητα του Ομίλου μετά το τέλος της μισθωτικής περιόδου. Στις περιπτώσεις αυτές το πάγιο αποσβένεται με βάση την εκτίμηση της ωφέλιμης ζωής του.

Συμφωνίες μισθώσεων όπου ο εκμισθωτής μεταβιβάζει το δικαίωμα χρήσης ενός στοιχείου του ενεργητικού για μια συμφωνημένη χρονική περίοδο, χωρίς ωστόσο να μεταβιβάζει και τους κινδύνους και ανταμοιβές της ιδιοκτησίας του παγίου στοιχείου, ταξινομούνται ως λειτουργικές μισθώσεις. Οι πληρωμές που γίνονται για λειτουργικές μισθώσεις (καθαρές από τυχόν κίνητρα που προσφέρθηκαν από τον εκμισθωτή) αναγνωρίζονται στα αποτελέσματα χρήσης αναλογικά κατά τη διάρκεια της μίσθωσης.

Εταιρία Ομίλου ως εκμισθωτής

Πάγια που εκμισθώνονται με λειτουργικές μισθώσεις περιλαμβάνονται στις ενσώματες ακινητοποιήσεις του ισολογισμού. Αποσβένονται κατά τη διάρκεια της αναμενόμενης ωφέλιμης ζωής τους με βάση συνεπή με παρόμοιες ιδιόκτητες ενσώματες ακινητοποιήσεις. Το έσοδο του ενσώματου (καθαρό από τυχόν κίνητρα που δόθηκαν της μισθωτές) αναγνωρίζεται με τη σταθερή μέθοδο κατά τη διάρκεια της περιόδου της μίσθωσης.

4.20 Αναγνώριση εσόδων και εξόδων

Έσοδα

Τα έσοδα αναγνωρίζονται, όταν πιθανολογείται ότι μελλοντικά οικονομικά οφέλη θα εισρεύσουν στην οικονομική οντότητα και αυτά τα οφέλη μπορεί να επιμετρηθούν με αξιοπιστία.

Τα έσοδα περιλαμβάνουν την εύλογη αξία πωλήσεων αγαθών και παροχής υπηρεσιών, καθαρά από Φόρο Προστιθέμενης Αξίας, εκπώσεις και επιστροφές. Το ποσό του εσόδου θεωρείται ότι μπορεί αν μετρηθεί αξιόπιστα όταν όλες οι ενδεχόμενες υποχρεώσεις που σχετίζονται με την πώληση έχουν επιλυθεί. Τα ενδοεταιρικά έσοδα μέσα στον Όμιλο απαλείφονται πλήρως. Η αναγνώριση των εσόδων γίνεται ως εξής:

- **Πωλήσεις αγαθών:** Οι πωλήσεις αγαθών αναγνωρίζονται όταν ο Όμιλος παραδίδει τα αγαθά στους πελάτες, τα αγαθά γίνονται αποδεκτά από τους πελάτες και η είσπραξη της απαίτησης είναι εύλογα εξασφαλισμένη.
- **Έσοδα από τόκους:** Τα έσοδα από τόκους αναγνωρίζονται βάσει χρονικής αναλογίας και με την χρήση του πραγματικού επιτοκίου. Όταν υπάρχει απομείωση των απαιτήσεων, η λογιστική αξία αυτών μειώνεται στο ανακτήσιμο ποσό της το οποίο είναι η παρούσα αξία των αναμενόμενων μελλοντικών ταμειακών ροών προεξοφλουμένων με το αρχικό πραγματικό επιτόκιο. Στην συνέχεια λογίζονται τόκοι με το ίδιο επιτόκιο επί της απομειωμένης (της λογιστικής) αξίας.
- **Μερίσματα:** Τα μερίσματα, λογίζονται ως έσοδα, όταν θεμελιώνεται το δικαίωμα είσπραξής τους.

Έξοδα

Τα έξοδα αναγνωρίζονται στα αποτελέσματα σε δεδουλευμένη βάση. Οι πληρωμές που πραγματοποιούνται για λειτουργικές μισθώσεις μεταφέρονται στο αποτελέσματα ως έξοδα, κατά το χρόνο χρήσεως του μισθίου. Τα έξοδα από τόκους αναγνωρίζονται σε δεδουλευμένη βάση.

4.21 Διανομή μερισμάτων

Η διανομή μερισμάτων στους μετόχους της μητρικής εταιρείας αναγνωρίζεται ως υποχρέωση στις ενοποιημένες οικονομικές καταστάσεις την ημερομηνία κατά την οποία η διανομή εγκρίνεται από την Γενική Συνέλευση των μετόχων.

5. Σκοποί και πολιτικές διαχείρισης κινδύνων

Ο όμιλος είναι εκτεθειμένος σε πολλαπλούς χρηματοοικονομικούς κινδύνους όπως ο κίνδυνος της αγοράς (διακυμάνσεις στις συναλλαγματικές ισοτιμίες, τα επιτόκια, οι τιμές της αγοράς κτλ), πιστωτικός κίνδυνος και κίνδυνος ρευστότητας. Το πρόγραμμα διαχείρισης κινδύνων του ομίλου στοχεύει στον περιορισμό της αρνητικής επίδρασης στα χρηματοοικονομικά αποτελέσματα του ομίλου που προκύπτει από την αδυναμία πρόβλεψης των χρηματοοικονομικών αγορών και τη διακύμανση στις μεταβλητές του κόστους και των πωλήσεων.

Η πολιτική διαχείρισης κινδύνων εφαρμόζεται από την Διοίκηση του Ομίλου. Η διαδικασία που ακολουθείται είναι η παρακάτω:

- Αξιολόγηση των κινδύνων που σχετίζονται με τις δραστηριότητες και τις λειτουργίες του ομίλου,
- σχεδιασμός της μεθοδολογίας και επιλογή των κατάλληλων χρηματοοικονομικών προϊόντων για την μείωση των κινδύνων και
- εκτέλεση/εφαρμογή, σύμφωνα με τη διαδικασία που έχει εγκριθεί από τη διοίκηση, της διαδικασίας διαχείρισης κινδύνων.

Τα χρηματοοικονομικά μέσα του ομίλου αποτελούνται κυρίως από καταθέσεις σε τράπεζες, εμπορικούς κρεώστες και πιστωτές, μερίσματα πληρωτέα και υποχρεώσεις από μισθώσεις.

5.1 Συναλλαγματικός κίνδυνος

Ο όμιλος δραστηριοποιείται σε διεθνές επίπεδο και συνεπώς είναι εκτεθειμένος σε κίνδυνο συναλλαγματικών ισοτιμιών που προκύπτουν κυρίως από το δολάριο των ΗΠΑ. Αυτό το είδος κινδύνου κυρίως προκύπτει από εμπορικές συναλλαγές σε ξένο νόμισμα όπως επίσης και από καθαρές επενδύσεις σε οικονομικές οντότητες του εξωτερικού.

Τα χρηματοοικονομικά περιουσιακά στοιχεία και οι αντίστοιχες υποχρεώσεις σε ξένο νόμισμα, μετατρέπόμενες σε Ευρώ με την ισοτιμία κλεισίματος αναλύονται ως εξής για τον όμιλο και την εταιρεία:

	01/07/2007-30/06/2008		01/07/2006-30/06/2007	
Ποσά σε €	US\$	Άλλα	US\$	Άλλα
Ονομαστικά ποσά				
Χρηματοοικονομικά περιουσιακά στοιχεία	-	-	-	-
Χρηματοοικονομικές υποχρεώσεις	375.133	-	786.294	-
Βραχυχρόνια έκθεση	(375.133)	-	(786.294)	-
Χρηματοοικονομικά περιουσιακά στοιχεία	-	-	-	-
Χρηματοοικονομικές υποχρεώσεις	-	-	-	-
Μακροχρόνια έκθεση	-	-	-	-
Σύνολο	(375.133)	-	(786.294)	-

Ο παρακάτω πίνακας παρουσιάζει την ευαισθησία του αποτελέσματος της χρήσης καθώς και των ιδίων κεφαλαίων σε σχέση με τα χρηματοοικονομικά περιουσιακά στοιχεία και τις χρηματοοικονομικές υποχρεώσεις και τη συναλλαγματική ισοτιμία Ευρώ / Δολαρίου.

Υποθέτουμε ότι πραγματοποιείται μία αλλαγή την 30^η Ιουνίου 2008 στη συναλλαγματική ισοτιμία Ευρώ / Δολαρίου της τάξεως του 5%. (2007: 5%). Η ανάλυση ευαισθησίας βασίζεται στα χρηματοοικονομικά εργαλεία σε ξένο νόμισμα που κατέχει ο Όμιλος για κάθε περίοδο αναφοράς.

Σε περίπτωση όπου το € ανέβει σε σχέση με το Δολάριο κατά ποσοστό 5% τότε στο αποτέλεσμα της χρήσης και στα ίδια κεφάλαια θα έχουμε την εξής επίπτωση:

Ποσά σε €	30/6/2008	30/6/2007
	US\$	US\$
Αποτέλεσμα χρήσης	13.398	28.082
Καθαρή Θέση	13.398	28.082

Σε περίπτωση όπου το € πέσει σε σχέση με το Δολάριο κατά ποσοστό 5% τότε στο αποτέλεσμα της χρήσης και στα ίδια κεφάλαια θα έχουμε την εξής επίπτωση:

Ποσά σε €	30/6/2008	30/6/2007
	US\$	US\$
Αποτέλεσμα χρήσης	-14.808	-31.038
Καθαρή Θέση	-14.808	-31.038

Η έκθεση του Ομίλου στο συναλλαγματικό κίνδυνο ποικίλλει κατά τη διάρκεια του έτους ανάλογα με τον όγκο των συναλλαγών σε ξένο νόμισμα. Εν τούτοις η ανωτέρω ανάλυση θεωρείται αντιπροσωπευτική της έκθεσης του ομίλου στο συναλλαγματικό κίνδυνο.

5.2 Ανάλυση ευαισθησίας κίνδυνου επιτοκίου

Την 30^η Ιουλίου 2008, η Εταιρεία είναι εκτεθειμένη στις μεταβολές της αγοράς του επιτοκίου όσον αφορά τον τραπεζικό δανεισμό της, τις συμβάσεις χρηματοδοτικής μίσθωσης, και τα διαθέσιμά της και ισοδύναμα διαθέσιμων τα οποία υπόκεινται σε μεταβλητό ποσοστό επιτοκίου. Όπως και στο προηγούμενο έτος τα λοιπά χρηματοοικονομικά περιουσιακά στοιχεία ενεργητικού και οι λοιπές χρηματοοικονομικές υποχρεώσεις έχουν σταθερά ποσοστά.

Ο παρακάτω πίνακας παρουσιάζει την ευαισθησία του αποτελέσματος της χρήσης καθώς και των ιδίων κεφαλαίων σε μια λογική μεταβολή του επιτοκίου της τάξεως του +0,5% ή -0,5% (01/07/2006-30/06/2007: +/-0,5%). Οι αλλαγές στα επιτόκια εκτιμάται ότι κινούνται σε μία λογική βάση σε σχέση με τις πρόσφατες συνθήκες της αγοράς.

Ποσά σε €	Ο ΟΜΙΛΟΣ			
	1/7/2007 - 30/6/2008		1/7/2006 - 30/6/2007	
	+0,5%	-0,5%	+0,5%	-0,5%
Αποτέλεσμα χρήσης	-11.003	11.001	-84.837	84.776
Καθαρή Θέση	-11.003	11.001	-84.837	84.776

Ποσά σε €	Η ΕΤΑΙΡΕΙΑ			
	1/7/2007 - 30/6/2008		1/7/2006 - 30/6/2007	
	+0,5%	-0,5%	+0,5%	-0,5%
Αποτέλεσμα χρήσης	-51.424	51.422	-108.703	108.643
Καθαρή Θέση	-51.424	51.422	-108.703	108.643

5.3 Ανάλυση πιστωτικού κινδύνου

Η έκθεση του Ομίλου όσον αφορά τον πιστωτικό κίνδυνο περιορίζεται στα χρηματοοικονομικά περιουσιακά στοιχεία(μέσα) τα οποία την ημερομηνία του Ισολογισμού αναλύονται ως εξής:

Κατηγορίες χρηματοοικονομικών στοιχείων	Ο ΟΜΙΛΟΣ	
	1/7/2007 - 30/6/2008	1/7/2006 - 30/6/2007
Ταμιακά διαθέσιμα και ταμιακά ισοδύναμα	30.477.648	52.078.721
Εμπορικές και λοιπές απαιτήσεις	3.404.128	2.510.802
Σύνολο	33.881.776	54.589.523

Κατηγορίες χρηματοοικονομικών στοιχείων	Η ΕΤΑΙΡΕΙΑ	
	1/7/2007 - 30/6/2008	1/7/2006 - 30/6/2007
Ταμιακά διαθέσιμα και ταμιακά ισοδύναμα	8.945.605	39.265.843
Εμπορικές και λοιπές απαιτήσεις	6.404.048	3.860.253
Σύνολο	15.349.653	43.126.096

Ο Όμιλος ελέγχει διαρκώς τις απαιτήσεις του, είτε χωριστά είτε κατά ομάδα. Όπου είναι διαθέσιμες με λογικό κόστος, χρησιμοποιούνται εξωτερικές εκθέσεις ή αναλύσεις σχετικά με τους πελάτες. Η πολιτική του Ομίλου είναι να συνεργάζεται μόνο με αξιόπιστους πελάτες. Το μεγαλύτερο μέρος των πωλήσεων διενεργείται λιανικώς.

Η διοίκηση του Ομίλου θεωρεί ότι όλα τα ανωτέρω χρηματοοικονομικά περιουσιακά στοιχεία τα οποία δεν έχουν απομειωθεί σε προηγούμενες ημερομηνίες σύνταξης των οικονομικών καταστάσεων είναι υψηλής πιστωτικής ποιότητας, συμπεριλαμβανομένων και των οφειλομένων.

Κανένα από τα χρηματοοικονομικά περιουσιακά στοιχεία του Ομίλου δεν έχει ασφαλιστεί με υποθήκη ή άλλη μορφή πιστωτικής ασφάλισης.

Για τους πελάτες και τις λοιπές εμπορικές απαιτήσεις, ο Όμιλος δεν εκτίθεται σε σημαντικούς πιστωτικούς κινδύνους. Για την ελαχιστοποίηση του πιστωτικού κινδύνου σε διαθέσιμα και ταμιακά ισοδύναμα ο Όμιλος συναλλάσσεται μόνο με αναγνωρισμένα πιστωτικά υψηλής πιστοληπτικής διαβάθμισης.

5.4 Ανάλυση κινδύνου ρευστότητας

Ο Όμιλος διαχειρίζεται τις ανάγκες ρευστότητας της με προσεκτική παρακολούθηση των χρεών των μακροπρόθεσμων χρηματοοικονομικών υποχρεώσεων καθώς επίσης και των πληρωμών που πραγματοποιούνται καθημερινά. Οι ανάγκες ρευστότητας παρακολουθούνται σε διάφορες χρονικές ζώνες, σε καθημερινή και εβδομαδιαία βάση.

Ο Όμιλος διασφαλίζει ότι υπάρχουν επαρκείς διαθέσιμες πιστωτικές διευκολύνσεις ώστε να είναι σε θέση να καλύπτει τις βραχυπρόθεσμες επιχειρηματικές ανάγκες, κατόπιν υπολογισμού των ταμειακών εισροών που προκύπτουν από τη λειτουργία του καθώς και των μετρητών και ισοδύναμων μετρητών τα οποία τηρεί. Τα κεφάλαια για τις μακροπρόθεσμες ανάγκες ρευστότητας εξασφαλίζονται πρόσθετα από

ένα επαρκές ποσό δανειακών κεφαλαίων και την δυνατότητα να πωληθούν μακροπρόθεσμα χρηματοοικονομικά στοιχεία.

Η ληκτότητα των χρηματοοικονομικών υποχρεώσεων την 30η Ιουνίου 2008 για τον Όμιλο αναλύεται ως εξής:

	1/7/2007 - 30/6/2008			
	Βραχυπρόθεσμες		Μακροπρόθεσμες	
	εντός 6 μηνών	6 έως 12 μήνες	1 έως 5 έτη	αργότερο από 5 έτη
Μακροπρόθεσμος Δανεισμός	1.842.260	44.156.435	96.891.097	1.490.640
Υποχρεώσεις χρηματοδοτικών μισθώσεων	417.320	346.288	3.407.623	3.303.719
Εμπορικές Υποχρεώσεις	65.406.603	542.978	-	-
Λοιπές βραχυπρόθεσμες υποχρεώσεις	16.508.077	4.092.052	-	-
Παράγωγα	-	-	-	-
Σύνολο	84.174.259	49.137.754	100.298.721	4.794.359

Η αντίστοιχη ληκτότητα των χρηματοοικονομικών υποχρεώσεων για την 30η Ιουνίου 2007 είχε ως εξής:

	1/7/2006 - 30/6/2007			
	Βραχυπρόθεσμες		Μακροπρόθεσμες	
	εντός 6 μηνών	6 έως 12 μήνες	1 έως 5 έτη	αργότερο από 5 έτη
Μακροπρόθεσμος Δανεισμός	1.156.738	24.699.026	55.641.769	63.371.377
Υποχρεώσεις χρηματοδοτικών μισθώσεων	657.719	516.336	4.979.741	925.693
Εμπορικές Υποχρεώσεις	49.071.609	928.172	-	-
Λοιπές βραχυπρόθεσμες υποχρεώσεις	10.358.786	3.268.236	-	-
Παράγωγα	-	-	-	-
Σύνολο	61.244.851	29.411.769	60.621.510	64.297.070

Η ληκτότητα των χρηματοοικονομικών υποχρεώσεων την 30η Ιουνίου 2008 για την Εταιρεία αναλύεται ως εξής:

	1/7/2007 - 30/6/2008			
	Βραχυπρόθεσμες		Μακροπρόθεσμες	
	εντός 6 μηνών	6 έως 12 μήνες	1 έως 5 έτη	αργότερο από 5 έτη
Μακροπρόθεσμος Δανεισμός	1.225.821	43.538.278	91.090.880	745.320
Υποχρεώσεις χρηματοδοτικών μισθώσεων	415.602	346.288	3.407.623	3.303.719
Εμπορικές Υποχρεώσεις	65.215.908	542.978	0	0
Λοιπές βραχυπρόθεσμες υποχρεώσεις	15.441.618	4.092.052	0	0
Παράγωγα	0	0	0	0
Σύνολο	82.298.949	48.519.597	94.498.504	4.049.039

Η αντίστοιχη ληκτότητα των χρηματοοικονομικών υποχρεώσεων για την 30η Ιουνίου 2007 είχε ως εξής:

	1/7/2006 - 30/6/2007			
	Βραχυπρόθεσμες		Μακροπρόθεσμες	
	εντός 6 μηνών	6 έως 12 μήνες	1 έως 5 έτη	αργότερο από 5 έτη
Μακροπρόθεσμος Δανεισμός	578.369	24.118.934	49.138.026	61.381.143
Υποχρεώσεις χρηματοδοτικών μισθώσεων	650.847	511.192	4.978.019	925.693
Εμπορικές Υποχρεώσεις	48.238.372	928.172	0	0
Λοιπές βραχυπρόθεσμες υποχρεώσεις	9.309.977	3.268.236	0	0
Παράγωγα	0	0	0	0

Σύνολο	58.777.566	28.826.533	54.116.045	62.306.836
---------------	-------------------	-------------------	-------------------	-------------------

Οι ανωτέρω ημερομηνίες λήξης αντικατοπτρίζουν τις μικτές ταμειακές ροές οι οποίες ενδέχεται να διαφέρουν από τις λογιστικές αξίες των υποχρεώσεων κατά την ημερομηνία του ισολογισμού.

6. Σημειώσεις επί των Οικονομικών Καταστάσεων

6.1 Οικονομική πληροφόρηση κατά τομέα

Πρωτεύων τομέας πληροφόρησης – επιχειρηματικοί τομείς

Η κύρια δραστηριότητα του Ομίλου είναι η λιανική πώληση παιχνιδιών, βρεφικών ειδών, εποχιακών ειδών, ειδών διακόσμησης και ειδών βιβλιοχαρτοπωλείου.

Τα αποτελέσματα του κάθε τομέα για την τρέχουσα χρήση 2008 έχουν ως εξής:

	1/7/2007-30/6/2008			Σύνολο
	Λιανική	Χονδρική	Λοιπά	
Πωλήσεις προς τρίτους	398.618.688	5.333.063		403.951.752
Λοιπά έσοδα εκμεταλλεύσεως μη κατανεμημένα			5.046.499	5.046.499
Σύνολο καθαρών πωλήσεων	398.618.688	5.333.063	5.046.499	408.998.251
Λειτουργικά κέρδη	113.158.883	1.513.937		114.672.820
Λοιπά έσοδα εκμετ/σεως μη κατ/να			1.428.041	1.428.041
Χρηματοοικονομικά Αποτελέσματα				(5.366.915)
Κέρδη προ Φόρων	113.158.883	1.513.937	1.428.041	110.733.945
Φόρος εισοδήματος				(28.220.730)
Καθαρό κέρδος				82.513.215

Τα αποτελέσματα του κάθε τομέα για την προηγούμενη χρήση 2007 έχουν ως εξής:

	1/7/2006-30/6/2007			Σύνολο
	Λιανική	Χονδρική	Λοιπά	
Πωλήσεις προς τρίτους	339.220.431	3.462.162		342.682.593
Λοιπά έσοδα εκμεταλλεύσεως μη κατανεμημένα			3.046.484	3.046.484
Σύνολο καθαρών πωλήσεων	339.220.431	3.462.161	3.046.484	345.729.077
Λειτουργικά κέρδη	94.666.742	966.190		95.632.933
Λοιπά έσοδα εκμετ/σεως μη κατ/να			1.093.003	1.093.003
Χρηματοοικονομικά Αποτελέσματα				(4.913.591)
Κέρδη προ Φόρων	94.666.742	966.190	1.093.003	91.812.345
Φόρος εισοδήματος				(23.900.685)
Καθαρό κέρδος				67.911.660

6.2 Κατανομή Ενεργητικού και Υποχρεώσεων ανά επιχειρηματικό τομέα 30 Ιουνίου 2008 και 2007

Η κατανομή των ενοποιημένων στοιχείων του ενεργητικού και των υποχρεώσεων στους επιχειρηματικούς τομείς για τις χρήσεις 01/07/2007 - 30/06/2008 και 01/07/2006 - 30/6/2007 αναλύεται ως εξής:

	30/6/2008			
	Λιανική	Χονδρική	Λοιπά	Σύνολο
Ενεργητικό Τομέα	454.518.926	9.546.558	-	464.065.484
Μη κατανεμημένα στοιχεία Ενεργητικού	-	-	60.750.236	60.750.236
Ενοποιημένο Ενεργητικό	454.518.926	9.546.558	60.750.236	524.815.719
Υποχρεώσεις Τομέα	111.704.379	1.867.724	-	113.572.103
Μη κατανεμημένα στοιχεία Υποχρεώσεων	-	-	411.243.616	411.243.616
Ενοποιημένες Υποχρεώσεις	111.704.379	1.867.724	411.243.616	524.815.719

	30/6/2007			Σύνολο
	Λιανική	Χονδρική	Λοιπά	
Ενεργητικό Τομέα	358.205.995	5.877.283		364.083.278
Μη κατανεμημένα στοιχεία Ενεργητικού	-		73.323.323	73.323.323
Ενοποιημένο Ενεργητικό	358.205.995	5.877.283	73.323.323	437.406.601
Υποχρεώσεις Τομέα	63.590.712	829.193		64.419.905
Μη κατανεμημένα στοιχεία Υποχρεώσεων			372.986.696	372.986.696
Ενοποιημένες Υποχρεώσεις	63.590.712	829.193	372.986.696	437.406.601

Δευτερεύων τομέας πληροφόρησης – γεωγραφικοί τομείς

6.3 Πληροφοριακά στοιχεία πωλήσεων ανά γεωγραφικό τομέα 30 Ιουνίου 2008 και 2007

Οι πωλήσεις ανά γεωγραφικό τομέα της 30 Ιουνίου 2008 και 2007 έχουν ως ακολούθως:

Δευτερεύων τύπος απεικόνισης - γεωγραφικοί τομείς

	1/7/2007-30/6/2008	1/7/2006-30/6/2007
Ελλάδα –Αττική	158.820.927	135.240.566
Ελλάδα –Επαρχία	206.644.251	176.237.002
Ευρωζώνη	38.420.716	31.116.727
Τρίτες Χώρες	65.858	88.296
Μη Κατανεμημένα	5.046.499	3.046.485
Σύνολο	408.998.251	345.729.077

6.4 Ανάλυση περιουσιακών στοιχείων ανά γεωγραφικό τομέα χρήσης 30 Ιουνίου 2008 και 2007

Στους πίνακες που ακολουθούν παρουσιάζεται η ανάλυση των περιουσιακών στοιχείων ανά γεωγραφικό τομέα περιόδων 30 Ιουνίου 2008 και Ιουνίου 2007:

	1/7/2007-30/6/2008	1/7/2006-30/6/2007
Υπόλοιπο μη κυκλοφοριακών στοιχείων ενεργητικού		
Ελλάδα Αττική	87.217.286	59.164.150
Ελλάδα Επαρχία	117.984.727	112.992.503
Ευρωζώνη	43.836.866	34.485.642
Τρίτες Χώρες	0	0
Σύνολο	249.038.879	206.642.295
Λοιπά στοιχεία ενεργητικού		
Ελλάδα Αττική	95.719.127	99.172.027
Ελλάδα Επαρχία	136.003.012	108.150.901
Ευρωζώνη	44.054.701	23.441.378
Τρίτες Χώρες	0	0
Σύνολο	275.776.840	230.764.306
Επενδύσεις		
Ελλάδα Αττική	31.894.609	16.495.622
Ελλάδα Επαρχία	10.558.367	19.006.624
Ευρωζώνη	10.637.990	10.610.751
Τρίτες Χώρες	0	0
Σύνολο	53.090.966	46.112.997

6.5 Κόστος πωληθέντων

Το κόστος πωληθέντων του Ομίλου και της Εταιρείας έχει ως εξής:

	Ο ΟΜΙΛΟΣ		Η ΕΤΑΙΡΕΙΑ	
	30/6/2008	30/6/2007	30/6/2008	30/6/2007
Αποθέματα εμπορευμάτων κατά την έναρξη της περιόδου	121.712.150	100.715.263	116.687.037	95.899.555
Αγορές εμπορευμάτων περιόδου από το εσωτερικό	96.354.001	82.445.137	95.950.219	81.441.792
Αγορές εμπορευμάτων περιόδου από τρίτες χώρες	135.147.390	103.648.912	134.444.741	103.123.833
Αγορές εμπορευμάτων περιόδου από ευρωζώνη	20.221.226	15.461.148	18.571.332	14.413.269
Επιστροφές αγορών εμπορευμάτων/ Προϋπολ. επιστροφές αγορών	(2.870.637)	(2.029.830)	(2.706.774)	(1.882.760)
Εκπτώσεις αγορών/ Προϋπολ. -προπληρ. εκπτώσεις αγορών	(5.258.698)	(5.168.171)	(5.258.698)	(5.168.171)
Εκπτώσεις τζίρου / Προϋπολ εκπτώσεις τζίρου επί αγορών	(13.604.862)	(11.421.789)	(13.531.209)	(11.417.781)
Λοιπές αγορές αναλωσίμων	21.922	18.137	21.922	18.137
Αποθέματα εμπορευμάτων στη λήξη της περιόδου	(165.642.910)	(121.768.796)	(155.917.480)	(116.687.037)
Έσοδα από ιδιοχρησιμοποίηση αποθεμάτων/τεκμαρτά έσοδα	(2.020.114)	(1.660.505)	(2.020.114)	(1.660.505)
Σύνολο	184.059.467	160.239.506	186.240.976	158.080.331

6.6 Έξοδα διάθεσης / διοίκησης

Η παράθεση των εξόδων διοίκησης και διάθεσης έχει ως εξής:

Έξοδα διάθεσης (ποσά σε ευρώ)	Ο ΟΜΙΛΟΣ		Η ΕΤΑΙΡΕΙΑ	
	30/6/2008	30/6/2007	30/6/2008	30/6/2007
Πρόβλεψη αποζημίωσης προσωπικού εξόδου από την υπηρεσία λόγω συνταξιοδότησης	143.333	119.416	143.333	119.416
Έξοδα μισθοδοσίας	45.858.296	36.731.571	43.184.963	34.957.207
Αμοιβές και έξοδα τρίτων	265.490	242.654	265.490	242.654
Παροχές τρίτων	7.576.392	4.398.432	7.253.563	4.398.432
Έξοδα επιδιόρθωσης και συντήρησης παγίων	1.312.447	1.303.998	1.312.447	1.303.998
Ενοίκια λειτουργικών μισθώσεων	9.169.659	9.859.440	9.169.659	9.859.440
Φόροι και τέλη	1.237.744	1.286.567	1.237.744	1.286.567
Διαφήμιση	8.307.983	5.077.497	7.519.066	5.077.497
Λοιπά διάφορα έξοδα	9.005.392	8.101.481	8.225.293	6.903.272
Αποσβέσεις ενσώματων παγίων	8.043.414	7.237.152	7.805.107	7.237.152
Προβλέψεις για επισφαλείς απαιτήσεις	-	-	-	-
Σύνολο	90.920.151	74.358.206	86.116.667	71.385.633

Έξοδα διοίκησης (ποσά σε ευρώ)	Ο ΟΜΙΛΟΣ		Η ΕΤΑΙΡΕΙΑ	
	30/6/2008	30/6/2007	30/6/2008	30/6/2007
Πρόβλεψη αποζημίωσης προσωπικού εξόδου από την υπηρεσία λόγω συνταξιοδότησης	95.555	79.610	95.555	79.610
Έξοδα μισθοδοσίας	7.096.548	5.666.675	6.544.577	5.190.708
Αμοιβές και έξοδα τρίτων	1.523.271	1.350.294	1.455.686	1.296.950
Παροχές τρίτων	1.818.685	1.480.208	1.081.744	886.894
Έξοδα επιδιόρθωσης και συντήρησης παγίων	204.247	153.816	115.959	114.649
Ενοίκια λειτουργικών μισθώσεων	304.841	268.112	208.722	130.960
Φόροι και τέλη	55.167	58.590	41.193	40.572
Διαφήμιση	36.534	32.486	36.534	32.486
Λοιπά διάφορα έξοδα	1.239.452	1.217.664	1.174.593	1.078.239
Αποσβέσεις ενσώματων παγίων	1.671.707	1.586.682	874.202	872.451
Σύνολο	14.046.008	11.894.137	11.628.765	9.723.518

6.7 Λοιπά έσοδα και λοιπά έξοδα εκμετάλλευσης

Τα λοιπά έσοδα και έξοδα εκμετάλλευσης αφορούν έσοδα ή έξοδα από την λειτουργική δραστηριότητα του Ομίλου. Η ανάλυσή τους έχει ως εξής:

(ποσά σε ευρώ)	Ο ΟΜΙΛΟΣ		Η ΕΤΑΙΡΕΙΑ	
	30/6/2008	30/6/2007	30/6/2008	30/6/2007
Λοιπά έσοδα εκμετάλλευσης				
Έσοδα παρεπομένων ασχολιών	1.530.603	1.203.599	1.450.701	1.203.599
Επιχορηγήσεις Ο.Α.Ε.Δ.	83.711	28.199	83.711	28.199
Λοιπά έσοδα εκμετάλλευσης	3.432.185	1.814.687	3.432.185	1.735.131
Σύνολο	5.046.499	3.046.485	4.966.597	2.966.929
Λοιπά έξοδα εκμετάλλευσης				
Λοιπές προβλέψεις	0	0	0	0
Φόροι μεγάλης ακίνητης περιουσίας	484.644	183.494	484.644	183.494
Λοιπά έξοδα εκμετάλλευσης	3.387.120	2.327.798	3.316.510	2.320.367
Σύνολο	3.871.764	2.511.292	3.801.154	2.503.861

Τα Έσοδα παρεπομένων ασχολιών αφορούν κυρίως έσοδα από ενοίκια κτιρίων και τεχνικών έργων και έσοδα από προβολή προϊόντων τρίτων. Τα Λοιπά έσοδα αφορούν κυρίως έσοδα από εισπραξη ασφαλιστικών αποζημιώσεων ποσό αποζημιώσεως €2.132 χιλ αφορά την ζημιά από πυρκαγιά του καταστήματος Κολωνού. Τα Λοιπά έξοδα αφορούν στο μεγαλύτερο μέρος ζημιές από καταστροφές ανασφάλιστων εμπορευμάτων, καθώς και ζημιές από καταστροφή παγίων στοιχείων.

6.8 Χρηματοοικονομικά έσοδα / έξοδα

Τα χρηματοοικονομικά αποτελέσματα του Ομίλου αναλύονται ως εξής:

Χρηματοδοτικό κόστος - καθαρό (ποσά σε ευρώ)	Ο ΟΜΙΛΟΣ		Η ΕΤΑΙΡΕΙΑ	
	30/6/2008	30/6/2007	30/6/2008	30/6/2007
Χρεωστικοί τόκοι:				
Χρηματοοικονομικό κόστος πρόβλεψης αποζημίωσης προσωπικού λόγω εξόδου από την υπηρεσία	82.502	73.013	82.502	73.013
Τραπεζικά δάνεια	6.447.046	6.388.497	6.051.394	5.878.823
Χρηματοδοτικές μισθώσεις	317.084	337.307	315.697	334.847
Υπεραναλήψεις	-	-	-	-
Συναλλαγματικές διαφορές	(31.349)	34.529	-	-
Προμήθειες Εγγυητικών Επιστολών	21.768	25.307	21.768	25.307
Λοιπά Τραπεζικά Έξοδα	67.260	37.248	30.337	29.943
	6.904.311	6.895.901	6.501.698	6.341.933

Πιστωτικοί τόκοι:

Τραπεζών-Λοιποί	16.303	24.471	16.303	20.211
Καταθέσεων Προθεσμίας	1.521.092	1.957.840	907.952	1.410.991
	1.537.396	1.982.310	924.256	1.431.202
Σύνολο	5.366.915	4.913.591	5.577.442	4.910.731

6.9 Φόρος εισοδήματος

Σύμφωνα με την ελληνική φορολογική νομοθεσία, ο φορολογικός συντελεστής για την Εταιρεία μέχρι 30/6/2007 ανήρχετο σε 29% ενώ για τα κέρδη από 1/7/2007 ο φόρος πρέπει να υπολογιστεί με συντελεστή 25%. Κατά συνέπεια ο φόρος εισοδήματος της χρήσης 1/7/2007-30/6/2008 υπολογίστηκε με συντελεστή 25% επί των κερδών της μητρικής, 10% κατά μέσο όρο επί των κερδών των θυγατρικών JUMBO TRADING LTD της Κύπρου, JUMBO EC.B. της Βουλγαρίας και ASPETTO LTD της Κύπρου και 16% των θυγατρικών JUMBO EC.R SRL και WESTLOOK SRL της Ρουμανίας.

Η πρόβλεψη για τους φόρους εισοδήματος που απεικονίζονται στις συνημμένες οικονομικές καταστάσεις αναλύεται ως εξής:

	Ο ΟΜΙΛΟΣ		Η ΕΤΑΙΡΕΙΑ	
	1/07/2007 - 30/06/2008	1/07/2006 - 30/06/2007	1/07/2007 - 30/06/2008	1/07/2006 - 30/06/2007
Φόρος εισοδήματος φορολογητέων κερδών	25.697.181	23.966.430	24.356.830	22.800.697
Προσαρμογή αναβαλλόμενων φόρων λόγω αλλαγής του φορολογικού συντελεστή	-	(863.089)	-	(863.089)
Αναβαλλόμενοι φόροι εισοδήματος	892.188	400.696	892.333	405.693
Πρόβλεψη ενδεχόμενων φορολογικών διαφορών φορολογικών ελέγχων ανέλεγκτων χρήσεων	193.128	162.324	193.128	162.324
Διαφορές φορολογικού ελέγχου προηγ. Χρήσεων	-	234.323	-	234.323
Φόρος αποθεματικού	1.438.234	-	1.438.234	-
	28.220.730	23.900.685	26.880.524	22.739.948

Ο φόρος επί των κερδών προ φόρων του Ομίλου και της Εταιρείας διαφέρει από το θεωρητικό ποσό το οποίο θα προέκυπτε αν χρησιμοποιούσαμε τον φορολογικό συντελεστή της χώρας προέλευσης της εταιρείας ως εξής:

	Ο ΟΜΙΛΟΣ		Η ΕΤΑΙΡΕΙΑ	
	30/6/2008	30/6/2007	30/6/2008	30/6/2007
Φόρος χρήσης	25.697.181	23.966.430	24.356.830	22.800.697
Αναβαλλόμενος φόρος	892.188	(462.392)	892.333	(457.396)
Πρόβλεψη ενδεχόμενων φορολογικών διαφορών φορολογικών ελέγχων ανέλεγκτων χρήσεων	193.128	162.324	193.128	162.324
Διαφορές φορολογικού ελέγχου προηγ. Χρήσεων	-	234.323	-	234.323
Φόρος αποθεματικού	1.438.234	-	1.438.234	-
Σύνολο	28.220.730	23.900.685	26.880.524	22.739.948
Κέρδη προ φόρων	110.733.945	91.812.343	97.856.943	80.092.535
Συντελεστής Φόρου			25%	29%
Αναμενόμενη Δαπάνη Φόρου	25.821.494	24.411.243	24.464.236	23.226.835
Προσαρμογές για εισοδήματα που δεν υπόκεινται σε φορολογία				
- Αφορολόγητα Εισοδήματα	496	(94.710)	-	-
- Λοιπά	1.190.455	11.822	1.185.941	16.116
Προσαρμογές για Έξοδα που δεν εκπίπτουν για φορολογικούς σκοπούς				
- Μη Εκπιπόμενες Δαπάνες	(229.948)	(427.670)	(207.886)	(503.003)
Φόρος επί του αφορολόγητου αποθεματικού του Ν.3220/2004	1.438.234	-	1.438.234	-

Πραγματική Δαπάνη Φόρου	28.220.730	23.900.685	26.880.524	22.739.948
Αναλύεται σε:				
Τρέχων Φόρος Περιόδου	25.697.181	23.966.430	24.356.830	22.800.697
Αναβαλλόμενος Φόρος	892.188	(462.392)	892.333	(457.396)
Πρόβλεψη ενδεχόμενων φορολογικών διαφορών φορολογικών ελέγχων ανέλεγκτων χρήσεων	193.128	162.324	193.128	162.324
Διαφορές φορολογικού ελέγχου προηγ. Χρήσεων	-	234.323	-	234.323
Φόρος αποθεματικού	1.438.234	-	1.438.234	-
Σύνολο	28.220.730	23.900.685	26.880.524	22.739.948

6.10 Κέρδη ανά μετοχή

Η ανάλυση των βασικών και μειωμένων κερδών ανά μετοχή για τον Όμιλο έχει ως εξής:

Βασικά κέρδη ανά μετοχή (ποσά σε ευρώ)	Ο ΟΜΙΛΟΣ		Η ΕΤΑΙΡΕΙΑ	
	30/6/2008	30/6/2007	30/6/2008	30/6/2007
Κέρδη που αναλογούν στους μετόχους της μητρικής	82.513.215	67.911.660	70.976.419	57.352.587
Σταθμισμένος μέσος όρος του αριθμού μετοχών	60.617.358	60.617.358	60.617.358	60.617.358
Βασικά κέρδη ανά μετοχή (Ευρώ ανά μετοχή)	1,3612	1,1203	1,1709	0,9461

Μειωμένα κέρδη ανά μετοχή	Ο ΟΜΙΛΟΣ		Η ΕΤΑΙΡΕΙΑ	
	1/7/2007-31/06/2008	1/7/2006-31/06/2007	1/7/2007-31/06/2008	1/7/2006-31/06/2007
Κέρδη (ποσά σε ευρώ)				
Κέρδη που αναλογούν στους μετόχους της μητρικής	82.513.215	67.911.660	70.976.419	57.352.587
Έξοδο τόκου μετατρέψιμων χρεωστικών τίτλων (καθαρό από φόρους)	1.722.635	1.289.036	1.722.635	1.289.036
Καθαρά κέρδη που αναλογούν στους μετόχους της μητρικής για σκοπούς απομειωμένων κερδών ανά μετοχή	84.235.850	69.200.696	72.699.054	58.641.623

Αριθμός μετοχών	Ο ΟΜΙΛΟΣ		Η ΕΤΑΙΡΕΙΑ	
	1/7/2007-31/06/2008	1/7/2006-31/06/2007	1/7/2007-31/06/2008	1/7/2006-31/06/2007
Μέσος σταθμικός αριθμός κοινών μετοχών υπό έκδοση που χρησιμοποιήθηκαν για τον υπολογισμό των βασικών κερδών ανά μετοχή	60.617.358	60.617.358	60.617.358	60.617.358
Επίδραση απομείωσης:				
- Μετατροπή μετατρέψιμων χρεωστικών τίτλων	4.457.159	4.457.159	4.457.159	4.457.159
Σταθμισμένος μέσος όρος του αριθμού μετοχών που χρησιμοποιήθηκαν για τον υπολογισμό των μειωμένων κερδών ανά μετοχή	65.074.517	65.074.517	65.074.517	65.074.517
Απομειωμένα κέρδη ανά μετοχή (€/μετοχή)	1,2945	1,0634	1,1172	0,9011

Η παράθεση των μειωμένων κερδών ανά μετοχή γίνεται για πληροφοριακούς σκοπούς και αφορά το μετατρέψιμο ομολογιακό δάνειο που εκδόθηκε στις 8/9/2006 (σημ. 6.23)

6.11 Ενσώματες ακινητοποιήσεις

α. Πληροφορίες σχετικά με τις ενσώματες ακινητοποιήσεις

Η διοίκηση του Ομίλου προέβη σε επανεκτίμηση της ωφέλιμης ζωής των παγίων στοιχείων της κατά την ημερομηνία μετάβασης στα ΔΠΧΠ με βάση τις πραγματικές συνθήκες χρήσης των παγίων στοιχείων της και όχι με βάση τα φορολογικά κριτήρια.

Με βάση την ελληνική φορολογική νομοθεσία η Εταιρεία την 31/12/2004 διενήργησε αναπροσαρμογή της αξίας κτήσης των γηπέδων και των κτιρίων της. Για σκοπούς ΔΠΧΠ η συγκεκριμένη αναπροσαρμογή αντιλογίστηκε επειδή δεν πληροί τις προϋποθέσεις που θέτονται από τα ΔΠΧΠ.

Με βάση το ΔΠΧΠ 1 ο Όμιλος είχε δικαίωμα να κρατήσει προηγούμενες αναπροσαρμογές αν αυτές απεικονίζουν την αξία κτήσης των παγίων που θα προσδιοριζόταν με βάση τα ΔΠΧΠ. Η διοίκηση του Ομίλου εκτιμά ότι οι αξίες έτσι όπως εμφανίζονται κατά την ημερομηνία μετάβασης δεν απέχουν ουσιωδώς από το κόστος κτήσης που θα προσδιοριζόταν κατά την 30/6/2004 αν εφαρμόζονταν τα ΔΠΧΠ.

Με βάση τις προηγούμενες λογιστικές αρχές υπήρχαν κονδύλια πολυετούς απόσβεσης (έξοδα κτήσης ακινητοποιήσεων και συμβολαιογραφικά και λοιπά έξοδα) τα οποία αποσβένονταν είτε εφάπαξ είτε τμηματικά και ισόποσα σε μία πενταετία. Με βάση τα ΔΠΧΠ και τις εκτιμήσεις της Εταιρείας τα στοιχεία αυτά προσάδξησαν την αξία κτήσης των ενσώματων ακινητοποιήσεων, οι δε αποσβέσεις τους αναπροσαρμόστηκαν με βάση τις λογιστικές εκτιμήσεις που ακολουθήθηκαν στα πάγια που επιβάρυναν (αναπροσαρμογή ωφέλιμης ζωής ενσώματων ακινητοποιήσεων).

β. Αποσβέσεις

Οι αποσβέσεις των ενσώματων ακινητοποιήσεων (πλην των οικοπέδων) υπολογίζονται με την σταθερή μέθοδο κατά τη διάρκεια της ωφέλιμης ζωής τους ως εξής:

Κτίρια	30 - 35 έτη
Μηχανολογικός εξοπλισμός	5 - 20 έτη
Αυτοκίνητα	5 - 7 έτη
Λοιπός εξοπλισμός	4 - 10 έτη
Ηλεκτρονικοί υπολογιστές και προγράμματα	3 - 5 έτη

Η ανάλυση των ενσώματων ακινητοποιήσεων του Ομίλου και της Εταιρείας έχει ως εξής:

ΟΜΙΛΟΣ											
	Γήπεδα	Κτίρια και βελτιώσεις κτιρίων	Μεταφορικά μέσα	Μηχανήματα - Έπιπλα και λοιπός εξοπλισμός	Λογισμικά προγράμματα	Ακίνητοποιήσεις υπό εκτέλεση	Σύνολο	Ακίνητα με χρηματοδοτικές μισθώσεις	Μεταφορικά μέσα με χρηματοδοτικές μισθώσεις	Σύνολο παγίων χρηματοδοτικών μισθώσεων	Σύνολο ενσώματων ακινητοποιήσεων
Αξία κτήσης 30/6/2006	40.554.068	102.146.221	661.591	37.656.701	1.560.616	3.552.815	186.132.011	6.227.263	2.624.599	8.851.863	194.983.873
Σωρευμένες αποσβέσεις	0	(15.243.913)	(429.345)	(19.144.382)	(1.288.510)	0	(36.106.149)	(428.170)	(367.658)	(795.827)	(36.901.977)
Υπόλοιπο την 30/6/2006	40.554.068	86.902.308	232.246	18.512.320	272.106	3.552.815	150.025.861	5.799.093	2.256.942	8.056.035	158.081.897
Αξία κτήσης 30/6/2007	53.007.387	122.845.830	648.024	41.235.248	1.645.256	10.665.486	230.047.230	6.227.263	2.448.381	8.675.644	238.722.874
Σωρευμένες αποσβέσεις	0	(18.794.227)	(484.411)	(22.134.490)	(1.435.219)	0	(42.848.348)	(542.264)	(567.926)	(1.110.191)	(43.958.538)
Υπόλοιπο την 30/6/2007	53.007.387	104.051.602	163.613	19.100.758	210.036	10.665.486	187.198.882	5.684.999	1.880.455	7.565.454	194.764.336
Αξία κτήσης 30/06/2008	76.995.251	141.693.061	506.201	44.832.908	1.733.026	14.946.155	280.706.602	6.227.263	2.423.749	8.651.012	289.357.615
Σωρευμένες αποσβέσεις	0	(22.823.119)	(401.178)	(25.675.898)	(1.576.080)	0	(50.476.276)	(656.359)	(830.312)	(1.486.672)	(51.962.947)
Υπόλοιπο την 30/06/2008	76.995.251	118.869.942	105.024	19.157.010	156.946	14.946.155	230.230.327	5.570.904	1.593.438	7.164.341	237.394.668

ΕΤΑΙΡΕΙΑ											
	Γήπεδα	Κτίρια και βελτιώσεις κτιρίων	Μεταφορικά μέσα	Μηχανήματα - Έπιπλα και λοιπός εξοπλισμός	Λογισμικά προγράμματα	Ακίνητοποιήσεις υπό εκτέλεση	Σύνολο	Ακίνητα με χρηματοδοτικές μισθώσεις	Μεταφορικά μέσα με χρηματοδοτικές μισθώσεις	Σύνολο παγίων χρηματοδοτικών μισθώσεων	Σύνολο ενσώματων ακινητοποιήσεων
Αξία κτήσης 30/6/2006	32.874.741	88.369.399	552.948	34.898.831	961.320	0	157.657.239	6.227.263	2.574.236	8.801.499	166.458.738
Σωρευμένες αποσβέσεις	0	(13.646.664)	(334.574)	(17.696.890)	(810.463)	0	(32.488.591)	(428.170)	(352.600)	(780.770)	(33.269.362)
Υπόλοιπο την 30/6/2006	32.874.741	74.722.735	218.374	17.201.941	150.857	0	125.168.648	5.799.093	2.221.635	8.020.729	133.189.377
Αξία κτήσης 30/6/2007	40.758.543	109.207.653	541.001	38.404.995	1.054.555	1.357.415	191.324.161	6.227.263	2.398.769	8.626.032	199.950.193
Σωρευμένες αποσβέσεις	0	(16.811.640)	(381.939)	(20.496.557)	(890.230)	0	(38.580.367)	(542.264)	(548.868)	(1.091.133)	(39.671.499)
Υπόλοιπο την 30/6/2007	40.758.543	92.396.012	159.062	17.908.438	164.325	1.357.415	152.743.795	5.684.999	1.849.900	7.534.899	160.278.694
Αξία κτήσης 30/06/2008	59.545.223	115.606.006	395.275	40.972.831	1.125.887	13.949.275	231.594.497	6.227.263	2.398.769	8.626.032	240.220.528
Σωρευμένες αποσβέσεις	0	(20.171.572)	(295.154)	(23.737.980)	(986.337)	0	(45.191.043)	(656.359)	(815.323)	(1.471.683)	(46.662.725)
Υπόλοιπο την 30/06/2008	59.545.223	95.434.434	100.121	17.234.851	139.551	13.949.275	186.403.454	5.570.904	1.583.446	7.154.349	193.557.803

Η κίνηση των παγίων μέσα στη χρήση για τον Όμιλο αναλύεται ως εξής:

ΟΜΙΛΟΣ											
Αξία κτήσης	Γήπεδα	Κτίρια και βελτιώσεις κτιρίων	Μεταφορικά μέσα	Μηχανήματα - Έπιπλα και λοιπός εξοπλισμός	Λογισμικά προγράμματα	Ακίνητοποιήσεις υπό εκτέλεση	Σύνολο	Ακίνητα με χρηματοδοτικές μισθώσεις	Μεταφορικά μέσα με χρηματοδοτικές μισθώσεις	Σύνολο παγίων χρηματοδοτικών μισθώσεων	Σύνολο ενσώματων ακινήτοποιήσεων
Υπόλοιπο την 30/6/2006	40.554.068	102.146.221	661.591	37.656.701	1.560.616	3.552.815	186.132.011	6.227.263	2.624.599	8.851.863	194.983.873
- Προσθήκες	7.884.590	21.862.434	0	4.468.688	110.432	29.314.363	63.640.507	0	0	0	63.640.507
- Προσθήκες από την απόκτηση θυγατρικών	4.673.567						4.673.567				4.673.567
- Μειώσεις - Μεταφορές	0	(957.483)	(11.948)	(849.035)	(16.859)	(22.201.076)	(24.036.401)	0	(175.467)	(175.467)	(24.211.868)
- Συναλλαγματικές διαφορές	(104.838)	(205.342)	(1.619)	(41.106)	(8.933)	(615)	(362.454)	0	(751)	(751)	(363.205)
Υπόλοιπο την 30/6/2007	53.007.387	122.845.830	648.024	41.235.248	1.645.256	10.665.486	230.047.230	6.227.263	2.448.381	8.675.644	238.722.874
- Προσθήκες	24.277.123	20.366.072	24.506	4.073.030	89.357	22.494.713	71.324.800	0	0	0	71.324.800
- Μειώσεις - Μεταφορές	(96.978)	(1.482.155)	(163.163)	(467.782)	0	(18.209.329)	(20.419.408)	0	(24.506)	(24.506)	(20.443.914)
- Συναλλαγματικές διαφορές	(192.280)	(36.686)	(3.165)	(7.588)	(1.587)	(4.714)	(246.020)	0	(126)	(126)	(246.146)
Υπόλοιπο την 30/6/2008	76.995.251	141.693.061	506.201	44.832.908	1.733.026	14.946.155	280.706.602	6.227.263	2.423.749	8.651.012	289.357.615
Αποσβέσεις											
Υπόλοιπο την 30/6/2006	0	(15.243.913)	(429.345)	(19.144.382)	(1.288.510)	0	(36.106.149)	(428.170)	(367.658)	(795.827)	(36.901.977)
- Προσθήκες	0	(3.992.177)	(68.504)	(3.783.379)	(170.879)	0	(8.014.940)	(114.095)	(277.296)	(391.391)	(8.406.331)
- Μειώσεις - Μεταφορές	0	414.559	11.948	769.887	16.412	0	1.212.807	0	76.767	76.767	1.289.574
- Συναλλαγματικές διαφορές	0	27.303	1.490	23.383	7.757	0	59.935	0	261	261	60.195
Υπόλοιπο την 30/6/2007	0	(18.794.227)	(484.411)	(22.134.490)	(1.435.219)	0	(42.848.348)	(542.264)	(567.926)	(1.110.191)	(43.958.538)
- Προσθήκες	0	(4.921.279)	(66.112)	(3.878.702)	(142.413)	0	(9.008.506)	(114.095)	(271.451)	(385.546)	(9.394.051)
- Μειώσεις - Μεταφορές	0	887.050	145.725	332.978	0	0	1.365.754	0	9.083	9.083	1.374.837
- Συναλλαγματικές διαφορές	0	5.336	3.620	4.316	1.552	0	14.824	0	(18)	(18)	14.806
Υπόλοιπο την 30/6/2008	0	(22.823.119)	(401.178)	(25.675.898)	(1.576.080)	0	(50.476.276)	(656.359)	(830.312)	(1.486.672)	(51.962.947)

Η κίνηση των παγίων μέσα στη χρήση για την Εταιρεία αναλύεται ως εξής:

Αξία κτήσης	ΕΤΑΙΡΕΙΑ										
	Γήπεδα	Κτίρια και βελτιώσεις κτιρίων	Μεταφορικά μέσα	Μηνήματα - Έπιπλα και λοιπός εξοπλισμός	Λογισμικά προγράμματα	Ακίνητοποιήσεις υπό εκτέλεση	Σύνολο	Ακίνητα με χρηματοδοτικές μισθώσεις	Μεταφορικά μέσα με χρηματοδοτικές μισθώσεις	Σύνολο παγίων χρηματοδοτικών μισθώσεων	Σύνολο ενσώματων ακινήσεων
Υπόλοιπο την 30/6/2006	32.874.741	88.369.399	552.948	34.898.831	961.320	0	157.657.239	6.227.263	2.574.236	8.801.499	166.458.738
- Προσθήκες	7.883.802	21.795.736	0	4.355.199	110.094	23.558.492	57.703.323	0	0	0	57.703.323
- Προσθήκες από την απόκτηση θυγατρικών											
- Μειώσεις - Μεταφορές	0	(957.483)	(11.948)	(849.035)	(16.859)	(22.201.076)	(24.036.401)	0	(175.467)	(175.467)	(24.211.868)
- Συναλλαγματικές διαφορές											
Υπόλοιπο την 30/6/2007	40.758.543	109.207.653	541.001	38.404.995	1.054.555	1.357.415	191.324.161	6.227.263	2.398.769	8.626.032	199.950.193
- Προσθήκες	18.883.658	7.880.508	0	3.025.618	71.333	18.711.483	48.572.599	0	0	0	48.572.599
- Μειώσεις - Μεταφορές	(96.978)	(1.482.155)	(145.725)	(457.782)	0	(6.119.623)	(8.302.264)	0	0	0	(8.302.264)
- Συναλλαγματικές διαφορές											
Υπόλοιπο την 30/06/2008	59.545.223	115.606.006	395.275	40.972.831	1.125.887	13.949.275	231.594.497	6.227.263	2.398.769	8.626.032	240.220.528
Αποσβέσεις											
Υπόλοιπο την 30/6/2006	0	(13.646.664)	(334.574)	(17.696.890)	(810.463)	0	(32.488.591)	(428.170)	(352.600)	(780.770)	(33.269.362)
- Προσθήκες	0	(3.579.535)	(59.312)	(3.569.555)	(96.180)	0	(7.304.582)	(114.095)	(273.035)	(387.130)	(7.691.712)
- Μειώσεις - Μεταφορές	0	414.559	11.948	769.887	16.412	0	1.212.807	0	76.767	76.767	1.289.575
- Συναλλαγματικές διαφορές											
Υπόλοιπο την 30/6/2007	0	(16.811.640)	(381.939)	(20.496.557)	(890.230)	0	(38.580.366)	(542.264)	(548.868)	(1.091.133)	(39.671.499)
- Προσθήκες	0	(4.246.983)	(58.940)	(3.572.036)	(96.107)	0	(7.974.065)	(114.095)	(266.455)	(380.550)	(8.354.615)
- Μειώσεις - Μεταφορές	0	887.050	145.725	330.613	0	0	1.363.389	0	0	0	1.363.389
- Συναλλαγματικές διαφορές											
Υπόλοιπο την 30/06/2008	0	(20.171.572)	(295.154)	(23.737.980)	(986.337)	0	(45.191.043)	(656.359)	(815.323)	(1.471.683)	(46.662.725)

γ. Εμπράγματα ασφάλειες παγίων περιουσιακών στοιχείων

Σε ότι αφορά τα πάγια της μητρικής εταιρείας δεν υπάρχουν βάρη και εμπράγματα ασφάλειες ενώ για την θυγατρική Jumbo Trading LTD υπάρχουν οι εξής υποθήκες και προσημειώσεις:

	30/6/2008
	€
Τράπεζα Κύπρου:	
Κτίριο Λεμεσού	4.271.504
Κτίριο Λεμεσού	2.562.902
	<u>6.834.406</u>

6.12 Επενδύσεις σε ακίνητα (εκμισθώσεις ακινήτων)

Κατά την ημερομηνία μετάβασης ο Όμιλος προσδιόρισε ως επενδύσεις σε ακίνητα ιδιοκτησίες ή τμήμα ιδιοκτησιών οι οποίες μπορούν να αποτιμηθούν ξεχωριστά και αποτελούν ένα σημαντικό μέρος του υπό εκμετάλλευση ακινήτου. Ο Όμιλος αποτιμά τις συγκεκριμένες επενδύσεις στο αναπόσβεστο κόστος μειωμένο με τυχόν ζημίες απομείωσης.

Συνοπτικά πληροφοριακά στοιχεία για τις συγκεκριμένες επενδύσεις συνοψίζονται ως εξής:

Τοποθεσία ακινήτου	Περιγραφή - Λειτουργία ακινήτου	Έσοδα από ενοίκια	
		1/7/2007 – 30/6/2008	1/7/2006 – 30/6/2007
Λιμάνι Θεσσαλονίκης	Μία (1) οριζόντια ιδιοκτησία (χώρος στάθμευσης αυτοκινήτων 198 θέσεων) στον Α' πάνω από το ισόγειο όροφο, με επιφάνεια 6.422,17 τ.μ., επί του ίδιου κτιρίου	76.156	74.181
Νέα Ευκαρπία	Κατάστημα	308.424	297.815
Ψυχικό	Κατάστημα	27.260	4.543
Σύνολο		<u>411.840</u>	<u>376.539</u>

Καμία από τις θυγατρικές δεν κατείχε επενδύσεις σε ακίνητα μέχρι την 30/6/2008.

Το αναπόσβεστο κόστος των επενδύσεων αυτών αναλύεται ως εξής:

ΟΜΙΛΟΣ	
<u>Επενδύσεις σε ακίνητα (κτίρια)</u>	
Αξία κτήσης 30/06/2007	11.764.108
Σωρευμένες αποσβέσεις	(2.624.049)
Υπόλοιπο την 30/06/2007	<u>9.140.059</u>
Αξία κτήσης 30/06/2008	11.701.866
Σωρευμένες αποσβέσεις	(2.948.743)
Υπόλοιπο την 30/06/2008	<u>8.753.123</u>

Η κίνηση του λογαριασμού για τη χρήση έχει ως εξής:

ΟΜΙΛΟΣ	
<u>Επενδύσεις σε ακίνητα (κτίρια)</u>	
Αξία κτήσης	
Υπόλοιπο την 30/6/2007	11.764.107
Προσθήκες	(62.243)
Μειώσεις – Μεταφορές	-
Υπόλοιπο την 30/06/2008	<u>11.701.866</u>
Αποσβέσεις	
Υπόλοιπο την 30/6/2007	(2.624.049)
Προσθήκες	(324.694)
Μειώσεις – Μεταφορές	-
Υπόλοιπο την 30/6/2008	<u>(2.948.743)</u>

Οι εύλογες αξίες εκτιμάται ότι δεν διαφέρουν ουσιωδώς από τις αναγραφόμενες στα βιβλία της Εταιρείας για τα συγκεκριμένα ακίνητα.

6.13 Επενδύσεις σε συνδεδεμένες επιχειρήσεις

Το υπόλοιπο του κονδυλίου της μητρικής αναλύεται ως εξής:

Επωνυμία	Έδρα	Ποσοστό συμμετοχής	Ποσό συμμετοχής
JUMBO TRADING LTD	Αβραάμ Αντωνίου 9- 2330 Κάτω Λακατάμια Λευκωσία-Κύπρος	100%	11.074.190
JUMBO EC.B	Σόφια, λεωφ. Βυ. Bulgaria 51 Βουλγαρία	100%	26.905.611
JUMBO EC.R	Βουκουρέστι (Șraiu Independentei αρ.52, διοικητική περιοχή 5 γραφείο αρ, 21),	100%	73
			37.979.874

«JUMBO EC.B»

Η Εταιρεία στις 1.9.2005 προχώρησε στη σύσταση της θυγατρικής εταιρείας «JUMBO EC.B» στη Σόφια Βουλγαρίας, η δραστηριότητα της οποίας ξεκίνησε στις 7 Δεκεμβρίου 2007.

Το Σεπτέμβριο του 2007 η θυγατρική JUMBO EC.B LTD προέβη σε αύξηση του Μετοχικού της Κεφαλαίου ύψους € 8 εκατ. η οποία καλύφθηκε κατά 100% από την μητρική εταιρεία JUMBO ΑΕΕ.

Τον Ιούνιο του 2008 η θυγατρική JUMBO EC.B LTD προέβη σε νέα αύξηση του Μετοχικού της Κεφαλαίου ύψους € 10 εκατ. η οποία καλύφθηκε κατά 100% από την μητρική εταιρεία JUMBO ΑΕΕ. Το μετοχικό της κεφάλαιο μετά και την τελευταία αύξηση ανέρχεται σε € 26,9 εκατ.

Στις ενοποιημένες οικονομικές καταστάσεις κατά την παρουσιαζόμενη χρήση συμπεριλαμβάνεται με τη μέθοδο της ολικής ενοποίησης (purchase method).

	30/6/2008	30/6/2007
Υπόλοιπο ανοίγματος	19.979.894	11.329.814
Αύξηση Μετοχικού Κεφαλαίου θυγατρικών	17.999.980	8.650.080
Υπόλοιπο κλεισίματος	37.979.874	19.979.894

Στις ατομικές οικονομικές καταστάσεις οι επενδύσεις σε θυγατρικές επιχειρήσεις αποτιμώνται στο κόστος κτήσης τους το οποίο αποτελεί την εύλογη αξία του τμήματος μειωμένο με τα άμεσα έξοδα που σχετίζονται με την αγορά της επένδυσης.

Αναταξινόμηση κονδυλίου στις ταμειακές ροές της μητρικής εταιρείας της χρήσης 2006-2007

Έγινε αναταξινόμηση ποσού € 8.650.080 από το κονδύλι «Αγορές Θυγατρικών» των ταμειακών ροών από επενδυτικές δραστηριότητες της μητρικής εταιρείας της χρήσης 2006-2007 στο κονδύλι «Αύξηση Μετοχικού Κεφαλαίου θυγατρικής». Το ποσό αυτό αφορά αύξηση μετοχικού κεφαλαίου της θυγατρικής εταιρείας JUMBO EC.B. η οποία έλαβε χώρα την χρήση 2006-2007 και καλύφθηκε εξολοκλήρου από την μητρική εταιρεία. Από την ταξινόμηση αυτή δεν προέκυψε καμία επίδραση στον κύκλο εργασιών, στα αποτελέσματα μετά από φόρους, και στην καθαρή θέση των μετόχων της εταιρείας για την προηγούμενη χρήση 2006-2007..

6.14 Λοιπές μακροπρόθεσμες απαιτήσεις

Το υπόλοιπο του κονδυλίου αναλύεται ως εξής:

Λοιπές Μακροπρόθεσμες Απαιτήσεις (ποσά σε ευρώ)	Ο ΟΜΙΛΟΣ		Η ΕΤΑΙΡΕΙΑ	
	30/6/2008	30/6/2007	30/6/2008	30/6/2007
Δοσμένες εγγυήσεις	2.891.087	2.737.900	2.891.087	2.737.900
Σύνολο λοιπών μακροπρόθεσμων απαιτήσεων	2.891.087	2.737.900	2.891.087	2.737.900

Το σύνολο του κονδυλίου «Δοσμένες εγγυήσεις» αφορά μακροπρόθεσμες εγγυήσεις καθώς και απαιτήσεις από ποινικές ρήτρες μακροπρόθεσμου χαρακτήρα οι οποίες θα εισπραχθούν ή θα επιστραφούν μετά το τέλος της επόμενης χρήσης.

Η εύλογη αξία των συγκεκριμένων απαιτήσεων δεν διαφέρει ουσιωδώς από αυτή που παρουσιάζεται στις οικονομικές καταστάσεις και υπόκειται σε επανεκτίμηση ετησίως.

6.15 Αποθέματα

Η ανάλυση των αποθεμάτων έχει ως εξής:

	Ο ΟΜΙΛΟΣ		Η ΕΤΑΙΡΕΙΑ	
	30/6/2008	30/6/2007	30/6/2008	30/6/2007
Εμπορεύματα	165.642.910	121.725.701	155.917.480	116.687.037
Σύνολο	165.642.910	121.725.701	155.917.480	116.687.037
Συνολική καθαρή ρευστοποιήσιμη αξία	165.642.910	121.725.701	155.917.480	116.687.037

6.16 Πελάτες και λοιπές εμπορικές απαιτήσεις

Η Εταιρεία έχει θεσπίσει κριτήρια για την παροχή πίστωσης στους πελάτες τα οποία σε γενικές γραμμές βασίζονται στο μέγεθος των δραστηριοτήτων του πελάτη και εκτίμηση σχετικών οικονομικών πληροφοριών. Σε κάθε ημερομηνία ισολογισμού όλες οι καθυστερημένες ή επισφαλείς απαιτήσεις εκτιμώνται για να προσδιοριστεί η αναγκαιότητα ή μη πρόβλεψης για επισφαλείς απαιτήσεις. Κάθε διαγραφή υπολοίπων πελατών χρεώνεται στην υπάρχουσα πρόβλεψη για επισφαλείς απαιτήσεις. Η συγκέντρωση του πιστωτικού κινδύνου από πελάτες και επιταγές εισπρακτέες είναι περιορισμένη καθόσον είναι ασφαλούς εισπραξης και ρευστοποιούνται κανονικά.

Η ανάλυση των πελατών καθώς και λοιπών εμπορικών απαιτήσεων έχει ως εξής:

Πελάτες και λοιπές εμπορικές απαιτήσεις (ποσά σε ευρώ)	Ο ΟΜΙΛΟΣ		Η ΕΤΑΙΡΕΙΑ	
	30/6/2008	30/6/2007	30/6/2008	30/6/2007
Πελάτες	1.382.273	462.865	4.356.875	1.819.809
Γραμμάτια εισπρακτέα	111.000	69.300	111.000	69.300
Επιταγές εισπρακτέες	1.973.380	2.052.443	1.945.173	1.980.144
Μείον: Προβλέψεις απομείωσης	(62.525)	(73.806)	(9.000)	(9.000)
Καθαρές εμπορικές απαιτήσεις	3.404.128	2.510.802	6.404.048	3.860.253
Προκαταβολές για αγορές αποθεμάτων	28.958.652	16.731.634	28.958.652	16.731.634
Σύνολο	32.362.780	19.242.436	35.362.700	20.591.887

Η ανάλυση της κίνησης των προβλέψεων έχει ως εξής:

	Ο ΟΜΙΛΟΣ	Η ΕΤΑΙΡΕΙΑ
Υπόλοιπο την 1η Ιουλίου 2006	112.938	31.500
Αναστροφή πρόβλεψης χρήσης	(37.919)	(22.500)
Επιπρόσθετες προβλέψεις χρήσης	-	-
Συναλλαγματική διαφορά	(1.213)	-
Υπόλοιπο την 30η Ιουνίου 2007	73.806	9.000
Αναστροφή πρόβλεψης χρήσης	(11.106)	-
Επιπρόσθετες προβλέψεις χρήσης	-	-
Συναλλαγματική διαφορά	(175)	-
Υπόλοιπο την 30η Ιουνίου 2008	62.525	9.000

Η ενηλικίωση των απαιτήσεων κατά πελατών που δεν έχουν υποστεί απομείωση παρουσιάζονται στον πίνακα που ακολουθεί:

	Ο ΟΜΙΛΟΣ		Η ΕΤΑΙΡΕΙΑ	
	30.06.2008	30.06.2007	30.06.2008	30.06.2007
Αναμενόμενος χρόνος είσπραξης:				
Λιγότερο από 3 μήνες	286.808	889.886	3.286.728	2.239.337
Μεταξύ 3 και 6 μηνών	2.470.012,05	987.308,11	2.470.012	987.308
Μεταξύ 6 μηνών και 1 έτους	429.000,00	410.300,00	429.000	410.300
Μεγαλύτερη του 1 έτους	218.308,09	223.308,09	218.308	223.308
Σύνολο	3.404.128	2.510.802	6.404.048	3.860.253

6.17 Λοιπές απαιτήσεις

Οι λοιπές απαιτήσεις αναλύονται ως εξής:

Λοιπές Απαιτήσεις (ποσά σε ευρώ)	Ο ΟΜΙΛΟΣ		Η ΕΤΑΙΡΕΙΑ	
	30/6/2008	30/6/2007	30/6/2008	30/6/2007
Χρεώστες διάφοροι	13.269.103	13.201.993	12.906.488	12.906.847
Απαιτήσεις κατά συνδεδεμένων επιχειρήσεων	-	-	7.166	7.181
Απαιτήσεις από Ελληνικό Δημόσιο	15.817.290	14.733.036	15.817.290	14.733.036
Λοιπές απαιτήσεις	13.655.867	6.644.929	2.230.705	1.598.279
Καθαρές απαιτήσεις χρεωστών	42.742.259	34.579.958	30.961.648	29.245.342

Όπως αναλύεται στον ανωτέρω πίνακα το συνολικό ποσό των λοιπών απαιτήσεων περιλαμβάνει τις απαιτήσεις του Ομίλου:

- α) από διάφορους χρεώστες που αφορούν κυρίως απαιτήσεις της μητρικής από προκαταβολές μισθωμάτων νεοαναγειρόμενων μισθίων καταστημάτων,
- β) από απαιτήσεις της μητρικής εταιρείας από το Ελληνικό Δημόσιο λόγω προκαταβολής του φόρου εισοδήματος της τρέχουσας χρήσης και παρακρατούμενους φόρους.
- γ) από λοιπές απαιτήσεις που προέρχονται από λογαριασμούς διαχείρισης προκαταβολών και πιστώσεων (όπως εκτελωνιστές), χρηματικές διευκολύνσεις προσωπικού, ασφαλιστικές αποζημιώσεις καθώς και προκαταβολή για αγορά εδαφικών εκτάσεων στη Βουλγαρία από την JUMBO EC.B ποσού € 6.967.609.

6.18 Λοιπά κυκλοφοριακά στοιχεία ενεργητικού

Τα λοιπά κυκλοφοριακά στοιχεία ενεργητικού αφορούν τα εξής:

Λοιπά κυκλοφορούντα στοιχεία ενεργητικού (ποσά σε ευρώ)	Ο ΟΜΙΛΟΣ		Η ΕΤΑΙΡΕΙΑ	
	30/6/2008	30/6/2007	30/6/2008	30/6/2007
Προπληρωμένα έξοδα	3.096.013	2.281.507	3.025.403	2.281.507
Έσοδα χρήσης εισπρακτέα	-	6.767	-	6.767
Εκπτώσεις επί αγορών υπό διακανονισμό	1.455.230	849.215	1.455.230	849.215
Επιστροφές επί αγορών	-	-	-	-
Λοιπές προβλέψεις	-	-	-	-
Σύνολο	4.551.243	3.137.489	4.480.633	3.137.489

Τα λοιπά κυκλοφοριακά στοιχεία ενεργητικού αφορούν κυρίως έξοδα επομένων χρήσεων όπως ασφάλιστρα, υλικά συσκευασίας κ.λ.π. καθώς προβλέψεις εκπτώσεων τζίρου υπό διακανονισμό και επιστροφές επί αγορών.

6.19 Ταμειακά διαθέσιμα και ισοδύναμα

Ταμειακά διαθέσιμα και ισοδύναμα (ποσά σε ευρώ)	Ο ΟΜΙΛΟΣ		Η ΕΤΑΙΡΕΙΑ	
	30/6/2008	30/6/2007	30/6/2008	30/6/2007
Διαθέσιμα στο ταμείο	2.085.614	1.702.522	1.988.182	1.664.977
Υπόλοιπο αλληλόχρεων λογαριασμών τραπεζών	8.857.987	7.130.643	3.042.857	7.130.643
Καταθέσεις όψεως και προθεσμίας	19.534.047	43.245.557	3.914.566	30.470.223
Σύνολο	30.477.648	52.078.722	8.945.605	39.265.843

Οι καταθέσεις προθεσμίας αφορούν βραχυπρόθεσμες τοποθετήσεις υψηλής ρευστότητας. Το επιτόκιο των λογαριασμών προθεσμίας ανήλθε σε 3,90% -5,20% ενώ των καταθέσεων όψεως σε 1,60%.

6.20 Ίδια Κεφάλαια

6.20.1 Μετοχικό κεφάλαιο

(ποσά σε ευρώ)	Αριθμός μετοχών	Ονομαστική αξία μετοχής	Αξία κοινών μετοχών (μετοχικό κεφάλαιο)	Υπέρ το άρτιο	Σύνολο
Υπόλοιπο την 1η Ιουλίου 2006	60.617.358	1,40	84.864.301	7.678.828	92.543.129
Μεταβολές κατά την διάρκεια της περιόδου	-	-	-	-	-
Υπόλοιπα την 30η Ιουνίου 2007	60.617.358	1,40	84.864.301	7.678.828	92.543.129
Μεταβολές κατά την διάρκεια της περιόδου	-	-	-	-	-
Υπόλοιπο την 30η Ιουνίου 2008	60.617.358	1,40	84.864.301	7.678.828	92.543.129

α) Με την από 11.10.2005 απόφαση του Διοικητικού Συμβουλίου της εταιρείας, η οποία δεν αποτελεί τροποποίηση του Καταστατικού, εγκρίθηκε η αύξηση του μετοχικού κεφαλαίου της εταιρείας κατά το ποσό των €3.916.212,00, με την έκδοση 4.895.265 νέων ονομαστικών μετοχών της εταιρείας, ονομαστικής αξίας €0,80 κάθε μία, λόγω μετατροπής 2.719.596 ομολογίων του από 11.10.2005 ομολογιακού δανείου σε μετοχές. Έτσι, το συνολικό μετοχικό κεφάλαιο της εταιρείας ανήλθε στο ποσό των €40.411.572,00, διαιρούμενο σε 50.514.465 ονομαστικές μετοχές, ονομαστικής αξίας €0,80 η κάθε μία.

β) Με απόφαση της από 03.05.2006 Α' Επαναληπτικής Έκτακτης Καταστατικής Γενικής Συνέλευσης των μετόχων της εταιρείας εγκρίθηκε η αύξηση του μετοχικού κεφαλαίου αυτής κατά το συνολικό ποσό των €44.452.729,20, με την κεφαλαιοποίηση των εξής ποσών αποθεματικών: α) του συνόλου των υπάρχοντων εκτάκτων αποθεματικών ποσού €41.033.060,66, στο οποίο περιλαμβάνεται και το υποχρεωτικά κεφαλαιοποιούμενο έκτακτο ειδικό αποθεματικό από μη καταβληθέντα μερίσματα της εταιρικής χρήσης 2000-2001 ποσού € 624.535,78 και β) μέρους της διαφοράς από έκδοση μετοχών υπέρ το άρτιο ποσού €3.419.668,54, η οποία (διαφορά) προέκυψε, την 11.10.2005, λόγω της μετατροπής 2.719.596 ομολογίων του Μετατρέψιμου Ομολογιακού Δανείου της εταιρείας έτους 2000, ονομαστικής αξίας €4,255319 η κάθε μια και συνολικής ονομαστικής αξίας €11.572.748,94 σε 4.895.265 μετοχές της εταιρείας, ονομαστικής αξίας €0,80 η κάθε μια και συνολικής αξίας € 3.916.212. Η αύξηση θα πραγματοποιηθεί ως εξής: α) Κατά το ποσό των € 30.308.679,00 από τα υπάρχοντα έκτακτα αποθεματικά, με την αύξηση της ονομαστικής αξίας των υφισταμένων μετοχών της εταιρείας από €0,80 σε €1,40 ανά μετοχή και β) Κατά το υπόλοιπο ποσό των €14.144.050,20, στο οποίο συμπεριλαμβάνεται το υποχρεωτικά κεφαλαιοποιούμενο έκτακτο ειδικό αποθεματικό από μη καταβληθέντα μερίσματα της εταιρικής χρήσης 2000-2001 ποσού €624.535,78, με την έκδοση 10.102.893 νέων μετοχών της εταιρείας, ονομαστικής αξίας ευρώ €1,40 η κάθε μια, οι οποίες διανεμήθηκαν δωρεάν στους δικαιούχους μετόχους της εταιρείας σε αναλογία 2 νέες μετοχές για κάθε 10 παλαιές. Μετά την ανωτέρω αύξηση το συνολικό μετοχικό κεφάλαιο της εταιρείας ανήλθε στο ποσό των € 84.864.301,20, διαιρούμενο σε 60.617.358 μετοχές, ονομαστικής αξίας ευρώ €1,40 η κάθε μία.

Κατά τις χρήσεις 01.07.2006-30.06.2007 και 01.07.2007-30.06.2008 δεν υπήρξε μεταβολή στο μετοχικό κεφάλαιο της εταιρείας.

ΕΞΕΛΙΞΗ ΜΕΤΟΧΙΚΟΥ ΚΕΦΑΛΑΙΟΥ ΑΠΟ 1/7/2005-30/6/2006							
Ημερ/νία Γ.Σ.	Αριθμός ΦΕΚ	Ονομ/κή Αξία Μετοχών	Με Μετατροπή Ομολογιών	Με κεφ/ση αποθεματικών	Αριθμός Νέων Μετοχών	Συνολικός Αριθμός Μετοχών	Μετοχικό Κεφάλαιο μετά τις αυξήσεις ΜΚ
						45.619.200	36.495.360,00
11.10.2005 (ΔΣ)	11051/19.10.05	0,80	3.916.212,00	-	4.895.265	50.514.465	40.411.572,00
3.5.2006	2994/9.5.2006	1,40	-	44.452.729,20	10.102.893	60.617.358	84.864.301,20

6.20.2 Λοιπά αποθεματικά

Η ανάλυση των λοιπών αποθεματικών έχει ως εξής:

Ο ΟΜΙΛΟΣ- Η ΕΤΑΙΡΕΙΑ

	Τακτικό αποθεματικό	Αφορολόγητα αποθεματικά	Έκτακτα αποθεματικά	Ειδικά αποθεματικά	Λοιπά αποθεματικά	Σύνολο
Υπόλοιπο την 30^η Ιουνίου 2006	5.014.764	5.907.183	0	14.230	0	10.936.176
Μεταβολές κατά την διάρκεια της περιόδου	2.063.436	-	24.246.943	-	9.355	26.319.734
Υπόλοιπο την 30^η Ιουνίου 2007	7.078.200	5.907.183	24.246.943	14.230	9.355	37.255.910
Μεταβολές κατά την διάρκεια της περιόδου	2.834.966	(4.109.239)	30.308.679	0	0	29.034.407
Υπόλοιπο την 30^η Ιουνίου 2008	9.913.165	1.797.944	54.555.622	14.230	9.355	66.290.317

6.21 Υποχρεώσεις παροχών προσωπικού λόγω εξόδου από την υπηρεσία

Τα κονδύλια που αναφέρονται στους πίνακες που ακολουθούν υπολογίζονται με βάση τις οικονομικές και αναλογιστικές παραδοχές και καθορίζονται χρησιμοποιώντας την αναλογιστική μέθοδο αποτίμησης των εκτιμώμενων μονάδων υποχρέωσης (Projected Unit Credit Method). Σύμφωνα με τη μέθοδο αυτή, οι παροχές που αντιστοιχούν στην ολοκληρωμένη υπηρεσία κατά την ημερομηνία αποτίμησης αντιμετωπίζονται ξεχωριστά από τις αναμενόμενες παροχές κατά το έτος μετά την ημερομηνία αποτίμησης (μελλοντική υπηρεσία). Στους υπολογισμούς λαμβάνονται υπόψη τα ποσά της αποζημίωσης συνταξιοδότησης που προβλέπονται από τον νόμο 2112/20 και τα δεδομένα σχετικά με τους ενεργούς εργαζομένους κατά τον Ιούνιο 2008.

Για τους υπολογισμούς, χρειάστηκε να κάνουμε υποθέσεις για τα στοιχεία εκείνα που επηρεάζουν τα αποτελέσματα της εκτίμησης, όπως το επιτόκιο προεξόφλησης και η μελλοντική αύξηση αποδοχών. Αυτές οι υποθέσεις διαμορφώθηκαν σύμφωνα με το IAS 19 και μετά από σύμφωνη εκτίμηση της διοίκησης της εταιρείας.

Η συγκεκριμένη υποχρέωση για την 30/6/2008 αναλύεται ως εξής:

	Ο ΟΜΙΛΟΣ	Η ΕΤΑΙΡΕΙΑ
Υπόλοιπο την 1η Ιουλίου 2006	1.347.152	1.347.152
Πρόσθετες προβλέψεις χρήσης	672.022	672.022
Χρησιμοποιηθείσες προβλέψεις χρήσης	(399.983)	(399.983)
Υπόλοιπο την 30η Ιουνίου 2007	1.619.191	1.619.191
Πρόσθετες προβλέψεις χρήσης	615.232	615.232
Χρησιμοποιηθείσες προβλέψεις χρήσης	(293.841)	(293.841)
Υπόλοιπο την 30η Ιουνίου 2008	1.940.581	1.940.581

Για την 30 Ιουνίου των ετών 2008 και 2007 η υποχρέωση αναλύεται ως εξής:

	30/6/2008	30/6/2007
Παρούσα αξία μη χρηματοδοτούμενων υποχρεώσεων	2.320.708	1.889.757
Εύλογη αξία περιουσιακών στοιχείων προγράμματος	-	-
	2.320.708	1.889.757
Μη αναγνωρισμένα αναλογιστικά κέρδη / (ζημιές)	(380.127)	(270.567)
Μη αναγνωρισμένο κόστος προϋπηρεσίας	-	-
Καθαρή υποχρέωση αναγνωρισμένη στον ισολογισμό	1.940.581	1.619.191
Ποσά αναγνωρισμένα στο λογαριασμό αποτελεσμάτων		
Κόστος τρέχουσας απασχόλησης	291.940	251.916
Τόκος στην υποχρέωση	82.502	73.013
Αναγνώριση αναλογιστικής ζημιάς / (κέρδους)	4.900	8.520
Αναγνώριση κόστους προϋπηρεσίας	-	4.680
Κανονικό έξοδο στο λογαριασμό αποτελεσμάτων	379.342	338.129
Κόστος επιπλέον παροχών	235.890	333.028
Άλλο έξοδο / (έσοδο)	-	865
Συνολικό έξοδο στον λογαριασμό αποτελεσμάτων	615.232	672.022
Μεταβολές στην καθαρή υποχρέωση αναγνωρισμένη στον Ισολογισμό		
Καθαρή υποχρέωση κατά την έναρξη της χρήσης	1.619.190	1.347.151
Εισφορές εργοδότη	-	-
Παροχές που πληρώθηκαν από τον εργοδότη	(293.841)	(399.983)
Σύνολο δαπάνης που αναγνωρίστηκε στο λογαριασμό αποτελεσμάτων	615.232	672.022
Καθαρή υποχρέωση στο τέλος της χρήσης	1.940.581	1.619.191
Μεταβολή στη παρούσα αξία της υποχρέωσης		
Παρούσα αξία υποχρέωσης στην αρχή της περιόδου	1.889.757	1.654.991
Κόστος τρέχουσας απασχόλησης	291.940	251.916
Κόστος τόκου	82.502	73.013
Εισφορές εργαζομένων	-	-
Παροχές που πληρώθηκαν από τον εργοδότη	(293.841)	(399.983)
Έξοδα	-	-
Επιπλέον πληρωμές ή έξοδα / (έσοδα)	229.738	323.162
Κόστος προϋπηρεσίας κατά την περίοδο	-	4.680
Αναλογιστική ζημιά / (κέρδος)	120.612	(18.022)
Παρούσα αξία υποχρέωσης στο τέλος της περιόδου	2.320.708	1.889.757

Οι αντίστοιχες επιβαρύνσεις στην κατάσταση αποτελεσμάτων για την χρήση 01/07/2007 - 30/06/2008:

	Ο ΟΜΙΛΟΣ		Η ΕΤΑΙΡΕΙΑ	
	30/6/2008	30/6/2007	30/6/2008	30/6/2007
Λογαριασμός χρήσης της περιόδου				
Κόστος τρέχουσας απασχόλησης	291.940	251.916	291.940	251.916
Τόκος στην υποχρέωση	82.502	73.013	82.502	73.013
Αναγνώριση αναλογιστικής ζημιάς / (κέρδους)	4.900	8.520	4.900	8.520
Κόστος προϋπηρεσίας	-	4.680	-	4.680
Κόστος επιπλέον παροχών	235.890	333.028	235.890	333.028
Άλλο έξοδο / (έσοδο)	-	865	-	865
Συνολικό έξοδο στον λογαριασμό αποτελεσμάτων	615.232	672.022	615.232	672.022

Οι κύριες αναλογιστικές παραδοχές που χρησιμοποιήθηκαν έχουν ως εξής:

	<u>30/6/2008</u>	<u>30/6/2007</u>
Επιτόκιο προεξόφλησης	5,3%	4,5%
Πληθωρισμός	2,5%	2,5%
Αυξήσεις αποδοχών	3,5%	3,5%

Σε ότι αφορά τις θυγατρικές επιχειρήσεις δεν έχει σχηματιστεί σε βάρος της καθαρής θέσης και των αποτελεσμάτων σχετική πρόβλεψη καθώς λαμβάνοντας υπόψη τον αριθμό των εργαζομένων, το ύψος των αποδοχών και την προϋπηρεσία, δεν προκύπτει ουσιώδη επίδραση στον Όμιλο.

Οι παροχές προς το προσωπικό σε επίπεδο Ομίλου και Εταιρείας αναλύονται ως ακολούθως:

	<u>Ο ΟΜΙΛΟΣ</u>		<u>Η ΕΤΑΙΡΕΙΑ</u>	
	<u>30/6/2008</u>	<u>30/6/2007</u>	<u>30/6/2008</u>	<u>30/6/2007</u>
Μισθοί, ημερομίσθια, επιδόματα, έξοδα κοινωνικής ασφάλισης	52.261.258	41.704.418	49.035.954	39.432.740
Αποζημιώσεις τερματισμού υπηρεσίας	298.405	399.983	298.405	399.983
Λοιπές παροχές σε εργαζομένους	395.181	315.192	395.181	315.192
Πρόβλεψη αποζημίωσης προσωπικού εξόδου από την υπηρεσία λόγω συνταξιοδότησης	238.888	199.026	238.888	199.026
Σύνολο	<u>53.193.732</u>	<u>42.618.818</u>	<u>49.968.428</u>	<u>40.346.941</u>

Το σύνολο των παραπάνω εξόδων περιλαμβάνεται στα έξοδα διάθεσης /διοίκησης στη κατάσταση αποτελεσμάτων.

Για τη χρήση 2007/2008 προεγκρίθηκαν για τα πέντε (5) μέλη του Διοικητικού Συμβουλίου που δεν συνδέονται με σχέση εξαρτημένης εργασίας με την Εταιρεία, ομόφωνα από την ετήσια τακτική γενική συνέλευση των μετόχων που έλαβε χώρα στις 12/12/2007 μικτές αμοιβές ποσού € 622.098 το οποίο και καταβλήθηκε.

Τα λοιπά μέλη του Διοικητικού Συμβουλίου και συγκεκριμένα η εντεταλμένη Σύμβουλος και ο Αντιπρόεδρος και νομικός σύμβουλος της εταιρείας έχοντας σύμβαση εξαρτημένης εργασίας (μισθωτοί) αμείβονται για τις υπηρεσίες τους αυτές με μηνιαίες αποδοχές, οι οποίες περιλαμβάνονται στα έξοδα διοίκησης της Εταιρείας. Το σύνολο των αποδοχών για τους ανωτέρω πλέον των εργοδοτικών εισφορών που αντιστοιχούν, κατά την χρήση 01/07/2007-30/06/2008 ανήλθε στο ποσό των € 383.959 με κατώτερες μηνιαίες αποδοχές € 9.540 και ανώτερες μηνιαίες αποδοχές € 11.740.

Σε ότι αφορά τις θυγατρικές εταιρείες οι αμοιβές μελών Διοικητικών Συμβουλίων και αμοιβές διευθυντικών στελεχών για την χρήση 1/07/2007-30/06/2008 ανήλθαν σε ποσό € 390.742 και περιλαμβάνονται στα έξοδα διοίκησης των εταιρειών.

Δεν έχουν χορηγηθεί δάνεια σε μέλη του Δ.Σ. ή σε λοιπά διευθυντικά στελέχη του Ομίλου (και τις οικογένειές τους).

6.22 Δανειακές υποχρεώσεις

Οι μακροπρόθεσμες δανειακές υποχρεώσεις του Ομίλου αναλύονται ως εξής:

Δανεισμός (ποσά σε ευρώ)	Ο ΟΜΙΛΟΣ		Η ΕΤΑΙΡΕΙΑ	
	30/6/2008	30/6/2007	30/6/2008	30/6/2007
Μακροπρόθεσμος δανεισμός				
Ομολογιακό δάνειο μετατρέψιμο σε μετοχές	45.568.734	43.335.380	45.568.734	43.335.380
Ομολογιακό δάνειο μη μετατρέψιμο σε μετοχές	20.045.280	-	20.045.280	-
Κοινοπρακτικό δάνειο	-	40.752.518	-	40.752.518
Λοιπά τραπεζικά δάνεια	5.514.068	6.745.546	-	-
Υποχρεώσεις χρηματοδοτικών μισθώσεων	5.039.389	5.162.160	5.039.389	5.160.637
Σύνολο	76.167.471	95.995.603	70.653.403	89.248.534

6.23 Μακροπρόθεσμα δάνεια

Κοινοπρακτικό δάνειο

Την 13/2/2004 και 24/5/2004 υπογράφηκαν οι σχετικές συμβάσεις για παράταση, τροποποίηση και αναδιατύπωση του κοινοπρακτικού δανείου ποσού € 60.000.000 με συντονίστρια τράπεζα την «BNP Paribas». Η διάρκεια του ορίστηκε πενταετής από 13/2/2004 έως 13/2/2009 αποπληρώνοντας αυτό σε δύο δόσεις από τις οποίες η πρώτη ποσού € 20.000.000 σε 48 μήνες και η δεύτερη ποσού € 40.000.000 σε 60 μήνες. Το δάνειο αποτιμάται με την μέθοδο του πραγματικού επιτοκίου. Την 30/06/2008 το πραγματικό επιτόκιο ανέρχεται σε ποσοστό 6,08% (30/06/2007 6,102%).

Στις 14/2/2008 η Εταιρεία προέβη σε εξόφληση της πρώτης δόσης του ανωτέρω κοινοπρακτικού δανείου ποσού € 20.000.000. Το δάνειο εξοφλήθηκε με εκταμίευση ισόποσου ποσού € 20.000.000 από το κοινό ομολογιακό δάνειο.

Ομολογιακά Δάνειο Μετατρέψιμο σε μετοχές

Η Β' Επαναληπτική Έκτακτη Γενική Συνέλευση των μετόχων της Εταιρείας της 7/6/2006 ενέκρινε την έκδοση ομολογιακού δανείου μετατρέψιμου σε κοινές ονομαστικές με δικαίωμα ψήφου μετοχές, με δικαίωμα προτίμησης των παλαιών μετόχων ύψους έως € 42.432.150,00 (περαιτέρω «Δάνειο»). Επίσης, εξουσιοδότησε το Διοικητικό Συμβούλιο της Εταιρείας να αποφασίσει το ειδικότερο περιεχόμενο των όρων του Δανείου, συμπληρώνοντας ελεύθερα κατά την κρίση του, τους βασικούς όρους που αποφάσισε η Γενική Συνέλευση με όσους συναφείς όρους κρίνει αναγκαίους και καθορίζοντας κάθε σχετικό ειδικό θέμα και λεπτομέρεια.

Το πρακτικό της Γενικής Συνέλευσης αυτής καταχωρήθηκε στο Μητρώο Ανωνύμων Εταιρειών του Υπουργείου Ανάπτυξης στις 15-6-2006 με αριθμό πρωτοκόλλου Κ2 -8738.

Σύμφωνα με τις διατάξεις του ν. 3156/2003 και του ν. 2190/1920, όπως ισχύει, οι όροι του Δανείου καθορίστηκαν από την ανωτέρω απόφαση της Γενικής Συνελεύσεως των μετόχων σε συνδυασμό με τις από 31/7/2006 και 6/9/2006 αποφάσεις του Διοικητικού Συμβουλίου της Εταιρείας μας (περαιτέρω οι «Όροι του Δανείου»).

Οι όροι αυτοί έχουν ως εξής: Είδος Ομολογίων: Ονομαστικές, μετατρέψιμες σε κοινές ονομαστικές μετοχές του εκδότη. Αριθμός Ομολογίων μετατρέψιμων σε κοινές μετοχές: 4.243.215. Ονομαστική αξία Ομολογίων: 10 Ευρώ. Τιμή διάθεσης Ομολογίων: 10 Ευρώ ανά Ομολογία. Αναλογία συμμετοχής των παλαιών μετόχων στην έκδοση: 1 κοινή ονομαστική μετοχή δικαιούται 0,07 ομολογίες. Έσοδα έκδοσης: 42.432.150,00 Ευρώ. Διάρκεια: 7 έτη. Επιτόκιο: 0,1% ετησίως. Απόδοση στη λήξη: 39,62%. Τιμή αποπληρωμής των ομολογίων: 13,962 ΕΥΡΩ.

Με την από 31.7.2006 απόφαση του Διοικητικού Συμβουλίου ορίστηκε: Τιμή μετατροπής: 9,52 ΕΥΡΩ. Λόγος Μετατροπής: 1,050420168 κοινές ονομαστικές μετά ψήφου μετοχές, ονομαστικής αξίας 1,40 Ευρώ η κάθε μία, ανά 1 ομολογία μετατρέψιμη σε κοινές μετοχές.

Με την από 03.08.2006 απόφαση του Δ.Σ. της εταιρείας ορίστηκαν: α) Ως ημερομηνία αποκοπής του δικαιώματος προτίμησης η 08.08.2006. Δικαιούχοι του δικαιώματος ήταν οι μέτοχοι κατά το κλείσιμο του Χ.Α την 07.08.2006, β) Η προθεσμία για την διαπραγμάτευση στο Χ.Α. των δικαιωμάτων προτίμησης από 17.08.2006 έως και 25.08.2006 και γ) η προθεσμία για την άσκηση του δικαιώματος προτίμησης από 17.8.2006 μέχρι και την 31.08.2006 Από την ίδια ημερομηνία 08.08.2006, η τιμή εκκίνησης των μετοχών της εταιρείας στο Χ.Α. διαμορφώθηκε σύμφωνα με τον Κανονισμό του Χρηματιστηρίου Αθηνών.

Η έκδοση του Μετατρέψιμου Ομολογιακού Δανείου της Εταιρείας, καλύφθηκε αρχικώς, κατά το χρονικό διάστημα από 17.08.2006 έως και 31.08.2006, από τους δικαιούχους κατ' ενάσκηση δικαιωμάτων προτίμησης, κατά ποσοστό 83,74%, που αντιστοιχεί σε 3.553.333 ομολογίες, με την καταβολή στον ειδικό για την αύξηση τραπεζικό λογαριασμό της Εταιρείας, συνολικού ποσού ευρώ 35.533.330, Στη συνέχεια, από τις 689.882 αδιάθετες ομολογίες, με απόφαση του Διοικητικού Συμβουλίου της εταιρείας 6 αιτηθέντες παλαιοί μέτοχοι της 07.08.2006 έλαβαν 6.595 αδιάθετες ομολογίες και κατέβαλλαν € 65.950,00, ενώ οι υπόλοιπες 683.287 αδιάθετες ομολογίες διατέθηκαν προς την Τράπεζα «EFG Eurobank Ergasias A.E.», η οποία ανέλαβε την υποχρέωση να καλύψει αυτές την 08.09.2006 καταβάλλοντας το ποσό των € 6.832.870,00.

Το ανωτέρω Μετατρέψιμο Ομολογιακό Δάνειο καλύφθηκε κατά ποσοστό 100% ανερχόμενο σε € 42.432.150,00 και διαιρούμενο σε 4.243.215 κοινές ονομαστικές ομολογίες, ονομαστικής αξίας € 10,00 ανά ομολογία.

Με την από 6/9/2006 απόφαση του Διοικητικού Συμβουλίου ορίστηκε ως ημερομηνία έναρξης του Δανείου η 8/9/2006 και εγκρίθηκε το Πρόγραμμα του Δανείου.

Στην ειδική συνεδρίαση του Διοικητικού Συμβουλίου της 8/9/2006 πιστοποιήθηκε η καταβολή του συνολικού ποσού € 42.432.150,00 του Μετατρέψιμου Ομολογιακού Δανείου. Σε περίπτωση κατά την οποία μετατραπούν όλες οι 4.243.215 ομολογίες του Δανείου σε μετοχές, θα εκδοθούν 4.457.159 νέες κοινές ονομαστικές μετοχές της εταιρείας, ονομαστικής αξίας € 1,40 η κάθε μία, οι οποίες θα προστεθούν στις υφιστάμενες σήμερα 60.617.358 μετοχές της εταιρείας. Το συνολικό μετοχικό κεφάλαιο της εταιρείας μετά την αύξηση θα ανέλθει στο ποσό των € 91.104.323,26 και θα διαιρείται σε 65.074.517 κοινές ονομαστικές μετοχές ονομαστικής αξίας € 1,40 η κάθε μία. Οι νέες 4.457.159 μετοχές, θα αποτελούν ποσοστό 6,85% του νέου συνολικού μετοχικού κεφαλαίου της εταιρείας μετά την αύξηση λόγω της μετατροπής του συνόλου των ομολογιών σε μετοχές. Μετά την ολοκλήρωση των τυπικών διαδικασιών εκτυπώθηκαν και παραδόθηκαν στους δικαιούχους μετόχους, οι πολλαπλοί έγχαρτοι τίτλοι των ομολογιών τους.

Σύμφωνα με το ΔΛΠ 32 το συγκεκριμένο δάνειο αποτελεί σύνθετο χρηματοοικονομικό μέσο. Η Εταιρεία εφάρμοσε τις διατάξεις του ΔΛΠ 32 και προέβη στην αποτίμησή του σύμφωνα με τις διατάξεις που προβλέπει το εν λόγω πρότυπο (σημείωση 4.15), μεταφέροντας το εναπομείναν υπόλοιπο (αποφορολογημένο) από τη διαφορά μεταξύ της ονομαστικής αξίας του δανείου και της παρούσας αξίας στο κονδύλι « Λοιπά αποθεματικά». Την 30/06/2008 το πραγματικό επιτόκιο ανέρχεται σε ποσοστό 5,28% (30/06/2007 5,28%).

Κοινό Ομολογιακό δάνειο μη μετατρέψιμο σε μετοχές

Με απόφαση της από 16ης Μαΐου 2007 Α' Επαναληπτικής Έκτακτης Γενικής Συνέλευσης των μετόχων της Εταιρείας εγκρίθηκε η έκδοση Κοινού Ομολογιακού Δανείου (μη μετατρέψιμο) του άρθρου 6 του ν. 3156/2003 μέχρι του ανώτατου ποσού των ευρώ εκατόν σαράντα πέντε εκατομμυρίων (€ 145.000.000), επταετούς διάρκειας από την ημερομηνία έκδοσης και θα χρησιμοποιηθεί για τη χρηματοδότηση των εταιρικών σκοπών, συμπεριλαμβανομένου του κεφαλαίου κίνησης, για την αναχρηματοδότηση των υφιστάμενων μεσομακροπρόθεσμων δανειακών υποχρεώσεων της εταιρείας και του επενδυτικού προγράμματός της. Με την ίδια απόφαση εξουσιοδοτήθηκε ειδικά και συγκεκριμένα το Διοικητικό Συμβούλιο της εταιρείας, και παρασχέθηκε σε αυτό η ειδική εντολή, πληρεξουσιότητα και το δικαίωμα, όπως προβαίνει σε όλες τις απαραίτητες ενέργειες και διατυπώσεις για την υλοποίηση της ανωτέρω απόφασης και για την έκδοση του Δανείου, του προγράμματος αυτού και των ομολογιών του και κάθε άλλης λεπτομέρειας αυτού.

Συγκεκριμένα, το ανώτατο ποσό του Κοινού Ομολογιακού Δανείου, θα εκδοθεί σε τέσσερις Σειρές Έκδοσης. Θα δύναται να διαιρεθεί 1.300 ονομαστικές ομολογίες. Σειράς Έκδοσης Α, ανώτατης συνολικής ονομαστικής αξίας € 65.000.000. Θα διαιρείται σε 400 κατ' ανώτατο όριο ονομαστικές ομολογίες Σειράς

Έκδοσης Β, ανώτατης συνολικής ονομαστικής αξίας € 20.000.000 και σε 800 κατ' ανώτατο όριο ονομαστικές ομολογίες. Σειράς Έκδοσης Γ, ανώτατης συνολικής ονομαστικής αξίας € 40.000.000. Θα δύναται να διαιρεθεί 400 κατ' ανώτατο όριο ονομαστικές ομολογίες. Σειράς Έκδοσης Δ, ανώτατης συνολικής ονομαστικής αξίας € 20.000.000. Ειδικά για τις Ομολογίες Σειράς Α και Σειράς Δ, η εταιρεία θα έχει τη δυνατότητα αγοράς και επαναδιάθεσης τους στους Ομολογιούχους. Κάθε ομολογία θα έχει ονομαστική αξία € 50.000 και τιμή εκδόσεως στο άρτιο.

Την 14/2/08 έγινε εκταμίευση από το ανωτέρω δάνειο της Σειράς Β ανωτάτης συνολικής ονομαστικής αξίας €20.000.000 και σε 800 κατ' ανώτατο όριο ονομαστικές ομολογίες. Το κεφάλαιο των ομολογιών του Δανείου θα εξοφληθεί από τον εκδότη του δανείου εφάπαξ κατά την 24^η Μαΐου του 2014. Το επιτόκιο στις 30/06/2008 ανέρχεται σε 5,49%.

Λοιπά τραπεζικά δάνεια

Τα λοιπά τραπεζικά δάνεια αφορούν δάνεια της θυγατρικής εταιρείας JUMBO TRADING LTD. Τα δάνεια αυτά είναι αποπληρωτέα σε μηνιαίες δόσεις μέχρι τον Απρίλιο του 2014.

Τα δάνεια αυτά είναι εξασφαλισμένα ως εξής:

- i. Με κυμαινόμενη επιβάρυνση πάνω στα ενεργητικά στοιχεία της JUMBO TRADING LTD ύψους € 1.110.590.
- ii. Με υποθήκη για € 6.834.405 επί της ιδιόκτητης γης της TRADING LTD στην Λεμεσό. (Σημείωση Νο 6.11γ)

Τα μεσοσταθμικά πραγματικά επιτόκια του τραπεζικού δανεισμού κατά την 30/6/2008 ήταν 5-5,25% (30/6/2007 5,75%.)

Η JUMBO TRADING LTD έχει τις ακόλουθες αχρησιμοποίητες χρηματικές διευκολύνσεις:

	30/6/2008 €	30/6/2007 €
Κυμαινόμενο επιτόκιο λήξη πέραν του ενός έτους	854.300	856.604

Οι λήξεις των μακροπρόθεσμων δανείων αναλύονται ως εξής:

	Ο ΟΜΙΛΟΣ		Η ΕΤΑΙΡΕΙΑ	
	30/6/2008	30/6/2007	30/6/2008	30/6/2007
Από 1 μέχρι 2 έτη	43.378.880	63.542.059	40.835.751	61.128.775
Από 2 μέχρι 5 έτη	3.078.551	2.296.207	-	-
Μετά από 5 έτη	66.743.591	46.545.071	65.614.014	43.335.380
	113.201.022	112.383.337	106.449.765	104.464.154

6.24 Χρηματοδοτικές μισθώσεις

Ο Όμιλος έχει συνάψει χρηματοδοτικές μισθώσεις για ακίνητο στην Πυλαία της Θεσσαλονίκης όπου χρησιμοποιείται ως κατάστημα καθώς και μεταφορικά μέσα, η ανάλυση των οποίων παρουσιάζεται στη σημείωση 6.11.

Αναλυτικά οι υποχρεώσεις από χρηματοδοτικές μισθώσεις αναλύονται ως εξής

	Ο ΟΜΙΛΟΣ		Η ΕΤΑΙΡΕΙΑ	
	30/6/2008	30/6/2007	30/6/2008	30/06/2007
Μέχρι 1 έτος	763.607	1.174.054	761.890	1.162.039
Από 1 μέχρι 5 έτη	3.407.623	4.979.741	3.407.623	4.978.019
Μετά από 5 έτη	3.303.720	925.692	3.303.720	925.692
	7.474.950	7.079.486	7.473.233	7.065.751
Μελλοντικές χρεώσεις χρηματοδοτικών μισθώσεων	(1.969.787)	(1.072.015)	(1.969.591)	(1.070.429)
Παρούσα αξία υποχρεώσεων χρηματοδοτικών μισθώσεων	5.505.163	6.007.471	5.503.641	5.995.321

Η παρούσα αξία των υποχρεώσεων χρηματοδοτικών μισθώσεων είναι:	Ο ΟΜΙΛΟΣ		Η ΕΤΑΙΡΕΙΑ	
	30/06/2008	30/06/2007	30/06/2008	30/06/2007
Μέχρι 1 έτος	465.775	845.311	464.253	834.684
Από 1 μέχρι 5 έτη	2.412.737	4.270.965	2.412.737	4.269.442
Μετά από 5 έτη	2.626.651	891.195	2.626.651	891.195
	5.505.163	6.007.471	5.503.641	5.995.321

6.25 Βραχυπρόθεσμες δανειακές υποχρεώσεις/Μακροπρόθεσμες υποχρεώσεις πληρωτέες την επόμενη χρήση

Οι βραχυπρόθεσμες δανειακές υποχρεώσεις του Ομίλου αναλύονται ως εξής:

	Ο ΟΜΙΛΟΣ		Η ΕΤΑΙΡΕΙΑ	
	30/6/2008	30/6/2007	30/6/2008	30/6/2007
Βραχυπρόθεσμες δανειακές υποχρεώσεις				
Βραχυπρόθεσμες δανειακές υποχρεώσεις	-	-	-	-
	-	-	-	-
Μακρ/σμες υποχρεώσεις πληρωτέες την επόμενη χρήση				
Ομολογιακό δάνειο μη μετατρέψιμο σε μετοχές	-	-	-	-
Τραπεζικά δάνεια-πληρωτέα στην επόμενη χρήση	42.072.940	21.549.894	40.835.751	20.376.257
Υποχρεώσεις χρηματοδοτικών μισθώσεων πληρωτέες στην επόμενη χρήση	465.774	845.311	464.253	834.684
Σύνολο	42.538.714	22.395.205	41.300.004	21.210.941

6.26 Λοιπές μακροπρόθεσμες υποχρεώσεις

Οι Ληφθείσες εγγυήσεις του Ομίλου αναλύονται ως εξής:

(ποσά σε ευρώ) Λοιπές Μακροπρόθεσμες Υποχρεώσεις	Ο ΟΜΙΛΟΣ		Η ΕΤΑΙΡΕΙΑ	
	30/6/2008	30/6/2007	30/6/2008	30/6/2007
Ληφθείσες εγγυήσεις				
Υπόλοιπο αρχής χρήσεως		1.254		1.254
Προσθήκες		2.307		2.307
Μειώσεις		-		-
Υπόλοιπο την 30^η Ιουνίου 2007		3.561		3.561
Υπόλοιπο αρχής χρήσεως	3.561		3.561	
Προσθήκες	711		711	
Μειώσεις	-		-	
Υπόλοιπο την 30^η Ιουνίου 2008	4.272		4.272	

6.27 Αναβαλλόμενες φορολογικές υποχρεώσεις

Οι αναβαλλόμενες φορολογικές υποχρεώσεις όπως προκύπτουν από τις προσωρινές φορολογικές διαφορές έχουν ως εξής:

	Ο ΟΜΙΛΟΣ			
	30/6/2008		30/6/2007	
	Απαιτηση	Υποχρέωση	Απαιτηση	Υποχρέωση
Μη Κυκλοφοριακά Στοιχεία				
Ενσώματες Ακίνητοποιήσεις	1.112.981	5.998.083	993.615	5.100.417
Ενσώματες Ακίνητοποιήσεις από χρηματοδοτικές μισθώσεις	1.375.911	1.788.587	1.303.078	1.352.578
Αποθεματικά				
Τακτοποίηση αναβαλλόμενου φόρου αποθεματικών μετατροπής ομολογιακού δανείου	-	3.294	-	3.821
Μακροπρόθεσμες Υποχρεώσεις				
Προβλέψεις	-	2.545	-	3.879
Παροχές σε εργαζομένους	485.145	-	404.798	-
Μακροπρόθεσμα δάνεια	1.113.654	438.581	508.002	-
Συμφηφισμός	(5.297.779)	(5.297.779)	(4.156.303)	(4.156.303)
Σύνολο	(1.210.088)	2.933.311	(946.811)	2.304.393
Αναβαλλόμενη φορολογική υποχρέωση		4.143.399		3.251.204

Για την Εταιρεία τα αντίστοιχα κονδύλια αναλύονται ως ακολούθως:

	Η ΕΤΑΙΡΕΙΑ			
	30/6/2008		30/6/2007	
	Απαιτηση	Υποχρέωση	Απαιτηση	Υποχρέωση
Μη Κυκλοφοριακά Στοιχεία				
Ενσώματες Ακίνητοποιήσεις	1.110.215	5.998.083	990.987	5.100.417
Ενσώματες Ακίνητοποιήσεις από χρηματοδοτικές μισθώσεις	1.375.911	1.788.587	1.303.078	1.352.578
Αποθεματικά				
Τακτοποίηση αναβαλλόμενου φόρου αποθεματικών μετατροπής ομολογιακού δανείου	-	3.294	-	3.821
Μακροπρόθεσμες Υποχρεώσεις				
Προβλέψεις	-	2.545	-	3.879
Παροχές σε εργαζομένους	485.145	-	404.798	-
Μακροπρόθεσμα δάνεια	1.113.654	438.581	508.002	-
Συμφηφισμός	(5.300.545)	(5.300.545)	(4.158.931)	(4.158.931)
Σύνολο	(1.215.620)	2.930.545	(952.067)	2.301.765
Αναβαλλόμενη φορολογική υποχρέωση		4.146.165		3.253.832

6.28 Προβλέψεις

Οι προβλέψεις που αφορούν τον Όμιλο και την εταιρεία αναγνωρίζονται εφ' όσον υπάρχουν παρούσες νομικές ή τεκμαρτές υποχρεώσεις ως συνέπεια παλαιότερων γεγονότων, εφ' όσον υπάρχει πιθανότητα εκκαθάρισης τους μέσω εκρών πόρων, και εφ' όσον η υποχρέωση του ποσού μπορεί να υπολογιστεί αξιόπιστα.

Οι προβλέψεις αφορούν ενδεχόμενες φορολογικές υποχρεώσεις ανέλεγκτων φορολογικά χρήσεων, εκκρεμείς δικαστικές υποθέσεις για τις οποίες η Εταιρεία είναι πιθανό ότι δε θα δικαιωθεί.

Η ανάλυσή τους έχει ως εξής:

ΟΜΙΛΟΣ-ΕΤΑΙΡΕΙΑ

	Προβλέψεις ενδεχόμενων φορολογικών υποχρεώσεων για ανέλεγκτες φορολογικά χρήσεις	Προβλέψεις για δικαστικές υποθέσεις	Προβλέψεις για απαξίωση παγίων	Σύνολο Ομίλου & Εταιρείας
Υπόλοιπο την 1^η Ιουλίου 2006	332.086	27.400	81.678	441.164
Πρόσθετες προβλέψεις χρήσεως	243.486	-	-	243.486
Χρησιμοποιηθείσες προβλέψεις χρήσεως	(413.248)	(9.350)	(81.678)	(504.276)
Υπόλοιπο την 30^η Ιουνίου 2007	162.324	18.050	0	180.374
Πρόσθετες προβλέψεις χρήσεως	193.128	-	-	193.128
Χρησιμοποιηθείσες προβλέψεις χρήσεως	-	-	-	-
Υπόλοιπο την 30^η Ιουνίου 2008	355.452	18.050	-	373.502

6.29 Προμηθευτές και οι λοιπές υποχρεώσεις

Το υπόλοιπο του κονδυλίου αναλύεται ως εξής:

Προμηθευτές και λοιπές υποχρεώσεις (ποσά σε ευρώ)	Ο ΟΜΙΛΟΣ		Η ΕΤΑΙΡΕΙΑ	
	30/6/2008	30/6/2007	30/6/2008	30/6/2007
Προμηθευτές	11.249.900	8.710.218	11.070.723	8.371.689
Γραμμάτια Πληρωτέα & υποσχετικές	2.577.663	1.763.040	2.577.663	1.763.040
Επιταγές Πληρωτέες	51.524.016	38.922.955	51.512.498	38.428.247
Προκαταβολές πελατών	598.002	603.568	598.002	603.568
Σύνολο	65.949.581	49.999.781	65.758.886	49.166.544

6.30 Τρέχουσες φορολογικές υποχρεώσεις

Η ανάλυση των φορολογικών υποχρεώσεων έχει ως εξής:

(ποσά σε ευρώ)	Ο ΟΜΙΛΟΣ		Η ΕΤΑΙΡΕΙΑ	
Τρέχουσες Φορολογικές Υποχρεώσεις	30/6/2008	30/6/2007	30/6/2008	30/6/2007
Έξοδο φόρου που αναλογεί στην περίοδο	25.699.145	23.117.424	24.356.830	23.035.021
Υποχρεώσεις από Φόρους	2.768.950	5.445.801	2.522.692	4.086.849
Σύνολο	28.468.095	28.563.225	26.879.522	27.121.870

Το έξοδο του φόρου που αναλογεί στην περίοδο περιλαμβάνει και τον αναβαλλόμενο φόρο.

6.31 Λοιπές βραχυπρόθεσμες υποχρεώσεις

Οι λοιπές βραχυπρόθεσμες υποχρεώσεις αναλύονται ως εξής:

Λοιπές βραχυπρόθεσμες υποχρεώσεις (ποσά σε ευρώ)	Ο ΟΜΙΛΟΣ		Η ΕΤΑΙΡΕΙΑ	
	30/6/2008	30/6/2007	30/6/2008	30/6/2007
Προμηθευτές παγίων	10.118.937	5.392.074	9.686.036	5.392.074
Αποδοχές προσωπικού πληρωτέες	1.699.444	1.266.677	1.602.290	1.266.677
Πιστωτές Διάφοροι	5.085.893	4.141.660	4.916.284	3.361.238
Ασφαλιστικοί οργανισμοί	1.657.447	1.301.511	1.620.378	1.278.428
Τοκομερίδια πληρωτέα	33.736	35.817	33.736	35.817
Μερίσματα πληρωτέα	163.422	150.590	163.422	150.590
Δεδουλευμένα έξοδα	1.553.426	1.261.055	1.433.887	1.015.751
Λοιπές υποχρεώσεις	287.825	77.638	77.638	77.638
Σύνολο	20.600.129	13.627.022	19.533.670	12.578.213

6.32 Ταμειακές ροές από λειτουργικές δραστηριότητες

	Ο ΟΜΙΛΟΣ		Η ΕΤΑΙΡΕΙΑ	
	30/6/2008	30/6/2007	30/6/2008	30/6/2007
Ταμειακές ροές από λειτουργικές δραστηριότητες				
Κέρδη περιόδου μετά φόρων	82.513.215	67.911.660	70.976.419	57.352.586
Προσαρμογές για:				
Φόρο	28.220.730	23.900.685	26.880.524	22.739.948
Αποσβέσεις ενσώματων παγίων στοιχείων	9.718.747	8.824.222	8.679.310	8.109.603
Προβλέψεις για αποζημίωση προσωπικού λόγω συνταξιοδότησης (καθαρό ποσό)	321.390	272.039	321.390	272.039
Λοιπές προβλέψεις (Κέρδη)/ ζημιές από πώληση ενσώματων παγίων στοιχείων	193.128	260.790	193.128	260.790
(Κέρδη)/ ζημιές από πώληση ενσώματων παγίων στοιχείων	(195.004)	141.519	(192.254)	141.519
Τόκοι και συναφή έσοδα	(1.537.398)	(1.982.376)	(924.256)	(1.431.202)
Χρεωστικοί τόκοι και συναφή έξοδα	6.930.283	6.860.711	6.501.698	6.341.933
Λοιπές Συναλλαγματικές Διαφορές	(10.180)	(101.394)	(10.180)	(14.601)
Λειτουργικό κέρδος προ μεταβολών του κεφαλαίου κίνησης	126.154.910	106.087.855	112.425.779	93.772.616
Μεταβολές Κεφαλαίου κίνησης				
(Αύξηση) / μείωση αποθεμάτων	(43.930.760)	(21.053.531)	(39.230.443)	(20.787.482)
(Αύξηση) / μείωση απαιτήσεων	(13.114.450)	(4.946.924)	(15.424.486)	(1.133.490)
(Αύξηση) / μείωση λοιπών λογαριασμών κυκλοφορούντος ενεργητικού	(1.413.755)	(1.719.590)	(1.343.145)	(1.719.126)
Αύξηση/ (μείωση) υποχρεώσεων (πλην τραπεζών)	22.324.078	13.923.052	22.856.182	13.469.133
Άλλα	(152.478)	117.058	(152.478)	117.058
	(36.287.366)	(13.679.936)	(33.294.370)	(10.053.907)
Ταμειακές εισροές από λειτουργικές δραστηριότητες	89.867.544	92.407.919	79.131.409	83.718.710

6.33 Δεσμεύσεις

Οι δεσμεύσεις αφορούν κυρίως λειτουργικές μισθώσεις καταστημάτων, αποθηκών και μεταφορικών μέσων οι οποίες λήγουν σε διάφορες ημερομηνίες. Τα ελάχιστα μελλοντικά πληρωτέα μισθώματα ενοικίασης βάσει μη ακυρώσιμων συμβολαίων λειτουργικής μίσθωσης αναλύονται ως εξής:

	Ο ΟΜΙΛΟΣ		Η ΕΤΑΙΡΕΙΑ	
	30/6/2008	30/6/2007	30/6/2008	30/6/2007
Μέχρι 1 έτος	8.587.742	6.958.254	8.587.742	6.945.062
Από 1 μέχρι 5 έτη	40.577.047	34.481.723	40.577.047	34.481.723
Μετά από 5 έτη	64.734.180	60.360.195	64.734.180	60.360.195
	113.898.969	101.800.171	113.898.969	101.786.979

6.34 Ενδεχόμενες απαιτήσεις – υποχρεώσεις

Η Εταιρεία έχει ελεγχθεί φορολογικά μέχρι και την χρήση της 30.06.2006. Οι ανέλεγκτες φορολογικά χρήσεις είναι αυτές που έληξαν την 30.06.2007 και την 30.06.2008 με συνέπεια να υπάρχει το ενδεχόμενο επιβολής πρόσθετων φόρων και προσαυξήσεων κατά το χρόνο που θα εξετασθεί και θα οριστικοποιηθεί. Η έκβαση του φορολογικού ελέγχου δεν είναι δυνατόν να προβλεφθεί στο παρόν στάδιο. Παρόλα αυτά η Εταιρεία διενέργησε πρόβλεψη για ενδεχόμενες φορολογικές διαφορές που θα προκύψουν σε φορολογικό έλεγχο ποσό € 355 χιλ.

Η θυγατρική JUMBO TRADING LTD που δραστηριοποιείται στην Κύπρο έχει ελεγχθεί φορολογικά μέχρι την 31.12.2004, σύμφωνα με το Κυπριακό Φορολογικό Καθεστώς. Καταρτίζει τις οικονομικές της καταστάσεις με βάση τα ΔΠΧΠ και ως εκ τούτου διενεργεί όποτε απαιτείται πρόβλεψη φορολογικών διαφορών επιβαρύνοντας τα αποτελέσματά της. Επισημαίνεται ότι λόγω του διαφορετικού φορολογικού καθεστώτος και του γεγονότος ότι δεν προέκυψαν φορολογικές διαφορές κατά τον τελευταίο φορολογικό έλεγχο δεν κρίθηκε απαραίτητη η διενέργεια πρόβλεψης για επιπλέον φόρους από ενδεχόμενο φορολογικό έλεγχο.

Η θυγατρική εταιρεία JUMBO EC. B LTD ξεκίνησε τη εμπορική της δραστηριότητα στις 7.12.2007 και έχει ελεγχθεί φορολογικά, σύμφωνα με το Βουλγαρικό Φορολογικό καθεστώς, έως την 31.12.2006. Οι ανέλεγκτες φορολογικά χρήσεις είναι οι από 01.01.07-31.12.07 και 01.01.08-30.06.08. Επισημαίνεται ότι λόγω του διαφορετικού φορολογικού καθεστώτος και του γεγονότος ότι η εταιρεία ξεκίνησε την εμπορική της δραστηριότητα το Δεκέμβριο του 2007 δεν κρίθηκε απαραίτητη η διενέργεια πρόβλεψης για επιπλέον φόρους από ενδεχόμενο φορολογικό έλεγχο.

Σε ότι αφορά τις θυγατρικές JUMBO EC.R S.R.L. στη Ρουμανία και ASPETTO LTD και WESTLOOK στην Κύπρο διανύουν την δεύτερη εταιρική τους χρήση δεν έχουν όμως ξεκινήσει την εμπορική τους δραστηριότητα και κατά συνέπεια δεν προκύπτει θέμα ανέλεγκτων φορολογικά χρήσεων.

7. Συναλλαγές με συνδεδεμένα μέρη

Στον Όμιλο περιλαμβάνονται πλην της «JUMBO Α.Ε.Ε» και οι ακόλουθες συνδεδεμένες εταιρείες:

1. Η θυγατρική εταιρεία με την επωνυμία «*Jumbo Trading Ltd*», που εδρεύει στην Κύπρο, στην οποία η Μητρική κατέχει το 100% των μετοχών και των δικαιωμάτων ψήφου αυτής. Η θυγατρική εταιρεία JUMBO TRADING LTD συμμετέχει με ποσοστό 100% στο μετοχικό κεφάλαιο της ASPETTO LTD και η ASPETTO LTD συμμετέχει με ποσοστό 100% στο μετοχικό κεφάλαιο της WESTLOOK SRL.

2. Η θυγατρική εταιρεία την Βουλγαρία με την επωνυμία «*JUMBO EC.B.*» που εδρεύει στην Σόφια της Βουλγαρίας, στην οποία η Μητρική κατέχει το 100% των μετοχών και των δικαιωμάτων ψήφου αυτής.

3. Η θυγατρική εταιρεία στη Ρουμανία με την επωνυμία «*JUMBO EC.R.*» που εδρεύει στο Βουκουρέστι της Ρουμανίας, στην οποία η Μητρική κατέχει το 100% των μετοχών και των δικαιωμάτων ψήφου αυτής.

Με τα συνδεδεμένα μέρη έγιναν οι πιο κάτω συναλλαγές:

Έσοδα /έξοδα	30/06/2008	30/06/2007
Πωλήσεις εμπορευμάτων JUMBO Α.Ε.Ε. προς την JUMBO TRADING LTD	16.047.305	12.163.816
Πωλήσεις εμπορευμάτων JUMBO Α.Ε.Ε. προς την JUMBO EC.B	4.671.289	-
Πωλήσεις παγίων JUMBO Α.Ε.Ε. προς την JUMBO EC.B	30.863	-
Πωλήσεις παγίων JUMBO Α.Ε.Ε. από την JUMBO TRADING LTD	-	700
Παροχή υπηρεσιών JUMBO Α.Ε.Ε. προς την JUMBO EC.B	52.619	-
Παροχή υπηρεσιών JUMBO Α.Ε.Ε. προς την JUMBO TRADING LTD	648	-
Παροχή υπηρεσιών JUMBO Α.Ε.Ε. από την JUMBO TRADING LTD	1.425	-
Αγορές εμπορευμάτων JUMBO Α.Ε.Ε. από την JUMBO EC.B	405.329	-

Αγορές εμπορευμάτων JUMBO Α.Ε.Ε. από την JUMBO TRADING LTD	694.235	389.170
	21.903.713	12.553.686
Καθαρό υπόλοιπο που προέρχεται από συναλλαγές με τις θυγατρικές εταιρείες	30/06/2008	30/06/2007
Απαιτήσεις JUMBO Α.Ε.Ε. από την JUMBO TRADING LTD	739.630	1.577.438
Υποχρεώσεις JUMBO Α.Ε.Ε. προς την JUMBO TRADING LTD	100.747	20.051
	840.377	1.597.489
Απαιτήσεις JUMBO Α.Ε.Ε. από την JUMBO EC.B LTD	3.199.156	15
Υποχρεώσεις JUMBO Α.Ε.Ε. προς την JUMBO EC.B LTD	213.078	-
	3.412.234	15
Απαιτήσεις JUMBO Α.Ε.Ε. από την JUMBO EC.R SRL	7.166	7.166
Υποχρεώσεις JUMBO Α.Ε.Ε. προς την JUMBO EC.R SRL	-	-
	7.166	7.166

Οι πωλήσεις και οι αγορές εμπορευμάτων αφορούν είδη που εμπορεύεται η Μητρική δηλαδή παιχνίδια, βρεφικά είδη, είδη βιβλιοχαρτοπωλείου είδη σπιτιού και εποχιακά είδη. Όλες οι συναλλαγές που περιγράφονται παραπάνω έχουν πραγματοποιηθεί υπό τους συνήθεις όρους της αγοράς. Επίσης, οι όροι που διέπουν τις συναλλαγές με τα ανωτέρω συνδεδεμένα μέρη είναι ισοδύναμοι με εκείνους που επικρατούν σε συναλλαγές σε καθαρά εμπορική βάση (μόνο εφόσον οι όροι αυτοί μπορούν να τεκμηριωθούν).

8. Παροχές στη Διοίκηση

Οι παροχές προς τη Διοίκηση σε επίπεδο Ομίλου και Εταιρείας αναλύονται ως ακολούθως:

Συναλλαγές με διευθυντικά στελέχη

	<u>Ο ΟΜΙΛΟΣ</u>	<u>Η ΕΤΑΙΡΕΙΑ</u>
	<u>30/06/2008</u>	<u>30/06/2008</u>
Βραχυπρόθεσμες παροχές προς εργαζομένους:		
Μισθοί	655.374	296.995
Κόστος κοινωνικής ασφάλισης	38.292	16.644
Bonus	64.775	54.060
Λοιπές αμοιβές και συναλλαγές μελών Δ.Σ.	829.353	829.353
	1.587.794	1.197.052
Παροχές μετά τη λήξη της εργασίας:		
Προγράμματα καθορισμένων παροχών	-	-
Προγράμματα καθορισμένων εισφορών	-	-
Παροχές λήξης της εργασίας	16.260	16.260
Πληρωμές με στοιχεία καθαρής θέσης	-	-
Σύνολο	16.260	16.260

Συναλλαγές με διευθυντικά στελέχη

	<u>Ο ΟΜΙΛΟΣ</u>	<u>Η ΕΤΑΙΡΕΙΑ</u>
	<u>30/06/2007</u>	<u>30/06/2007</u>
Βραχυπρόθεσμες παροχές προς εργαζομένους:		
Μισθοί	606.540	241.592
Κόστος κοινωνικής ασφάλισης	34.444	14.986
Bonus	68.000	68.000
Λοιπές αμοιβές και συναλλαγές μελών Δ.Σ.	<u>565.543</u>	<u>565.543</u>
	<u>1.274.528</u>	<u>890.121</u>
Παροχές μετά τη λήξη της εργασίας:	-	-
Προγράμματα καθορισμένων παροχών	-	-
Προγράμματα καθορισμένων εισφορών	-	-
Παροχές λήξης της εργασίας	<u>12.673</u>	<u>12.673</u>
Πληρωμές με στοιχεία καθαρής θέσης	-	-
Σύνολο	<u>12.673</u>	<u>12.673</u>

Δεν έχουν χορηγηθεί δάνεια σε μέλη του Δ.Σ. ή σε λοιπά διευθυντικά στελέχη του Ομίλου (και τις οικογένειες τους).

9. Δικαστικές και Διαιτητικές Διαδικασίες

Από τη σύσταση της Εταιρείας έως και σήμερα, δεν έλαβε χώρα καμία πράξη διακοπής δραστηριοτήτων της.

Δεν υπάρχουν δικαστικές διαφορές, των οποίων η τυχούσα αρνητική έκβαση θα έχει σημαντική επίπτωση στα οικονομικά αποτελέσματα του Ομίλου.

10. Αριθμός απασχολούμενου προσωπικού

Κατά την 30η Ιουνίου 2008 ο Όμιλος απασχολούσε 2.517 άτομα, εκ των οποίων 2.418 μόνιμο προσωπικό και 99 έκτακτο προσωπικό, ο δε μέσος όρος του προσωπικού για την περίοδο της κλειόμενης χρήσης ήτοι από 01/07/2007 έως 30/06/2008 κυμάνθηκε στα 2.631 άτομα (2.238 μόνιμο προσωπικό και 393 άτομα έκτακτο προσωπικό). Αναλυτικότερα: Η Μητρική κατά την 30η Ιουνίου 2008 απασχολούσε συνολικά 2.229 άτομα όλα μόνιμο προσωπικό, η Κυπριακή θυγατρική Jumbo Trading Ltd συνολικά 216 άτομα (117 μόνιμο και 99 έκτακτο προσωπικό) και η θυγατρική στη Βουλγαρία 72 άτομα μόνιμο προσωπικό.

11. Πρόταση διανομής χρήσης 2007-2008

Η πρόταση του Διοικητικού Συμβουλίου προς την Γενική Συνέλευση των Μετόχων είναι η διανομή μερίσματος από τα κέρδη της χρήσης 2007-2008 συνολικού ποσού € 24.246.943, που αντιστοιχεί σε € 0,40 ανά μετοχή (60.617.358 μετοχές), έναντι μερίσματος € 19.397.554,56 που αντιστοιχούσε σε € 0,32 ανά μετοχή (60.617.358 μετοχές) για την χρήση 2006-2007. Όσον αφορά τη διαδικασία διανομής του μερίσματος, αυτή θα υλοποιηθεί μέσω τραπεζικού ιδρύματος εντός του προβλεπόμενου από το νόμο χρονικού διαστήματος από τη λήψη της σχετικής απόφασης από την Τακτική Γενική Συνέλευση των μετόχων.

12. Πολιτικές και διαδικασίες διαχείρισης κεφαλαίου

Οι στόχοι του Ομίλου όσον αφορά τη διαχείριση του κεφαλαίου είναι οι εξής:

- να εξασφαλίσει την ικανότητα του Ομίλου να συνεχίσει τη δραστηριότητα του (going-concern) και
- να εξασφαλίσει μια ικανοποιητική απόδοση στους μετόχους

τιμολογώντας προϊόντα και υπηρεσίες αναλογικά με το επίπεδο κινδύνου.

Ο Όμιλος παρακολουθεί το κεφάλαιο στη βάση του δείκτη δάνεια προς ίδια κεφάλαια. Ο δείκτης αυτός υπολογίζεται διαιρώντας τον καθαρό δανεισμό με τα ίδια κεφάλαια. Ο καθαρός δανεισμός υπολογίζεται ως το σύνολο του δανεισμού όπως εμφανίζεται στον ισολογισμό μείον τα ταμειακά διαθέσιμα και ισοδύναμα. Τα ίδια κεφάλαια αποτελούνται από όλα τα στοιχεία των ιδίων κεφαλαίων όπως εμφανίζονται στον ισολογισμό. Ο δείκτης αυτός για τις χρήσεις 2007-2008 και 2006-2007 αναλύεται ως εξής:

	30/6/2008	30/6/2007
Σύνολο δανεισμού	118.706.185	118.390.808
Μείον: Ταμειακά διαθέσιμα και ταμειακά ισοδύναμα	30.477.648	52.078.722
Κεφάλαιο	88.228.537	66.312.086

	30/6/2008	30/6/2007
Σύνολο Ιδίων Κεφαλαίων	284.629.976	221.771.435
Μείον: Δάνεια μειωμένης εξασφάλισης	0	0
Σύνολο κεφαλαίων	284.629.976	221.771.435

Δείκτης δανείων προς Ίδια Κεφάλαια

2/8

2/8

Ο Όμιλος διαχειρίζεται την κεφαλαιακή διάρθρωση και κάνει τις προσαρμογές κατά το χρόνο που η οικονομική κατάσταση και τα χαρακτηριστικά των κινδύνων των υπάρχοντων περιουσιακών στοιχείων αλλάζουν. Με στόχο τη διατήρηση ή την προσαρμογή της κεφαλαιακής διάρθρωσης, ο όμιλος μπορεί να προσαρμόσει το ποσό των πληρωτέων μερισμάτων, να επιστρέψει κεφάλαιο στους μετόχους, να εκδώσει μετοχικό κεφάλαιο ή να πουλήσει περιουσιακά στοιχεία για να μειώσει το δανεισμό.

Η εταιρεία έχει τιμήσει τις συμβατικές υποχρεώσεις της, συμπεριλαμβανομένης και της διατήρησης της ορθολογικότητας της κεφαλαιακής δομής.

13. Γεγονότα μετά την ημερομηνία του ισολογισμού

Στην τρέχουσα χρήση 2008/2009 και συγκεκριμένα στις 02/07/2008 η εταιρεία προέβη σε εκταμίευση επιπλέον ποσού € 20 εκατ. από το Κοινό Ομολογιακό Δάνειο (μη μετατρέψιμο) που εγκρίθηκε με απόφαση Α' Επαναληπτικής Έκτακτης Γ.Σ της 16ης Μαΐου 2007 μέχρι του ανώτατου ποσού των € 145 εκατ. Το κεφάλαιο των Ομολογιών του Δανείου θα εξοφληθεί από τον εκδότη εφάπαξ κατά την 24η Μαΐου 2014.

Κατά το πρώτο δίμηνο της τρέχουσας χρήσης 2008/2009 ξεκίνησε η λειτουργία τριών νέων υπερκαταστημάτων στην Ελλάδα και συγκεκριμένα: Τον Ιούλιο το νέο μισθωμένο κατάστημα στον Προμαχώνα Σερρών συνολικής επιφάνειας περίπου 8.000 τμ. και τον Αύγουστο τα δύο ιδιόκτητα υπερκαταστήματα, στον Ρέντη συνολικής επιφάνειας περίπου 20.000 τμ και στο Αμαρούσιο συνολικής επιφάνειας περίπου 10.000τμ.

Το Διοικητικό Συμβούλιο της Εταιρείας έχει αποφασίσει να προτείνει προς την Ετήσια Τακτική Γενική Συνέλευση των μετόχων της, τη λήψη απόφασης για την αύξηση του Μετοχικού Κεφαλαίου της εταιρείας κατά το ποσό των € 84.864.301,20, με κεφαλαιοποίηση όλων των έκτακτων αποθεματικών προηγούμενων χρήσεων ποσού € 54.555.622,20 και μέρους του εκτάκτου αποθεματικού της χρήσης 2007/2008 από κέρδη εις νέον, ποσού € 30.308.679. Η αύξηση του μετοχικού κεφαλαίου, θα πραγματοποιηθεί με την έκδοση 60.617.358 νέων μετοχών, ονομαστικής αξίας € 1,40 η κάθε μία, οι οποίες θα διανεμηθούν δωρεάν στους δικαιούχους μετόχους της εταιρείας σε αναλογία μία (1) νέα μετοχή για κάθε μία (1) υφιστάμενη.

Μοσχάτο, 22 Σεπτεμβρίου 2008

Οι υπεύθυνοι για τις Οικονομικές Καταστάσεις

Ο Πρόεδρος του Δ. Σ και
Διευθύνων Σύμβουλος

Ο Αντιπρόεδρος Δ.Σ

Η Διευθύντρια Οικονομικών
Υπηρεσιών και Εντεταλμένη
Σύμβουλος

Ο Λογιστής

Ευάγγελος-Απόστολος Βακάκης
του Γεωργίου
Αρ. Διαβ. ΑΒ0631716/2006
Εκδ. Αρχή Α.Ε.Α./Δ.Δ.-Ν.Π.Σ.
Ελλάδα

Οικονόμου Ιωάννης
του Χρήστου
Α.Δ.Τ. Χ156531/2002

Βερναδάκη Καλλιόπη του Εμμ.
Α.Δ.Τ. Φ 099860/2001

Παναγιώτης Ξηρός του
Κων/νου
Α.Δ.Τ. Α 370348/1977-
Αρ.Αδείας 0018111 Α' Τάξης

V. Πληροφορίες άρθρου 10 του Ν.3401/2005

Η εταιρεία Jumbo δημοσιοποίησε και κατέστησε διαθέσιμες στο κοινό κατά τη διάρκεια της οικονομικής χρήσης 2008 τις παρακάτω πληροφορίες του άρθρου 10 του Ν. 3401/2005 και είναι αναρτημένες στο επίσημο διαδικτυακό χώρο του Χρηματιστηρίου Αθηνών www.ase.gr όσο και της εταιρείας όπως εμφανίζεται στον παρακάτω πίνακα.

Ημερομηνία	Ανακοίνωση	Ηλεκτρονική Διεύθυνση
3/7/2007	Γνωστοποιήσεις Συναλλαγών	http://www.jumbo.gr/article_detail.asp?e_lang_id=GR&e_cat_id=343&e_article_id=835
3/7/2007	Νέα υπεύθυνη Εξυπηρέτησης Μετόχων	http://www.jumbo.gr/article_detail.asp?e_lang_id=GR&e_cat_id=345&e_article_id=839
6/7/2007	Κατάλογος Υπόχρεων Προσώπων	http://www.jumbo.gr/article_detail.asp?e_lang_id=GR&e_cat_id=320&e_article_id=837
10/8/2007	Ανακοίνωση σύμφωνα με τις διατάξεις του Ν.3556/2007	http://www.jumbo.gr/article_detail.asp?e_lang_id=GR&e_cat_id=343&e_article_id=840
11/9/2007	Οικονομικό Ημερολόγιο 2007/2008	http://www.jumbo.gr/article_detail.asp?e_lang_id=GR&e_cat_id=345&e_article_id=841
18/9/2007	Δελτίο Τύπου για τα ετήσια αποτελέσματα για την περίοδο 01/07/2006-30/06/2007: Με έντονη οσμή αυξανόμενης παραγωγικότητας σε όλους τους δείκτες	http://www.jumbo.gr/article_detail.asp?e_lang_id=GR&e_cat_id=345&e_article_id=842
25/9/2007	Γνωστοποιήσεις Συναλλαγών	http://www.jumbo.gr/article_detail.asp?e_lang_id=GR&e_cat_id=343&e_article_id=851
26/9/2007	Ετήσια παρουσίαση	http://www.jumbo.gr/article_detail.asp?e_lang_id=GR&e_cat_id=337&e_article_id=850
26/9/2007	Ανακοίνωση πραγματοποίησης ενημέρωσης αναλυτών για τα αποτελέσματα της οικονομικής χρήσης	http://www.jumbo.gr/article_detail.asp?e_lang_id=GR&e_cat_id=345&e_article_id=853
27/9/2007	Ανακοίνωση σύμφωνα με τις διατάξεις του Ν.3556/2007	http://www.jumbo.gr/article_detail.asp?e_lang_id=GR&e_cat_id=343&e_article_id=852
28/9/2007	Γνωστοποιήσεις Συναλλαγών	http://www.jumbo.gr/article_detail.asp?e_lang_id=GR&e_cat_id=343&e_article_id=855
5/10/2007	Ανακοίνωση σύμφωνα με τις διατάξεις του Ν.3556/2007	http://www.jumbo.gr/article_detail.asp?e_lang_id=GR&e_cat_id=343&e_article_id=858
16/10/2007	Δελτίο τύπου: Άλμα Τζίρου στο α' τρίμηνο	http://www.jumbo.gr/article_detail.asp?e_lang_id=GR&e_cat_id=345&e_article_id=859
15/11/2007	Ημερομηνία Ανακοίνωσης Οικονομικών Αποτελεσμάτων του πρώτου τριμήνου 2007/2008	http://www.jumbo.gr/article_detail.asp?e_lang_id=GR&e_cat_id=345&e_article_id=860
19/11/2007	Δελτίο Τύπου/σχολιασμός αποτελεσμάτων του πρώτου τριμήνου: JUMBO Βελτίωση Τζίρου και Κερδών μέσα σ' ένα δύσκολο διεθνές περιβάλλον	http://www.jumbo.gr/article_detail.asp?e_lang_id=GR&e_cat_id=345&e_article_id=863
20/11/2007	Πρόσκληση των μετόχων σε Ετήσια Τακτική Γενική Συνέλευση	http://www.jumbo.gr/article_detail.asp?e_lang_id=GR&e_cat_id=345&e_article_id=864
4/12/2007	Ανακοίνωση για το νέο κατάστημα στη Βαρυμπόμπη	http://www.jumbo.gr/article_detail.asp?e_lang_id=GR&e_cat_id=345&e_article_id=871
10/12/2007	Ανακοίνωση για το νέο κατάστημα στη Σόφια	http://www.jumbo.gr/article_detail.asp?e_lang_id=GR&e_cat_id=345&e_article_id=874
12/12/2007	Ανακοίνωση καταβολής μερίσματος	http://www.jumbo.gr/article_detail.asp?e_lang_id=GR&e_cat_id=340&e_article_id=875
12/12/2007	Εκλογή νέου Διοικητικού Συμβουλίου	http://www.jumbo.gr/article_detail.asp?e_lang_id=GR&e_cat_id=342&e_article_id=877
12/12/2007	Ενημέρωση για Αποφάσεις Γενικής Συνέλευσης	http://www.jumbo.gr/article_detail.asp?e_lang_id=GR&e_cat_id=345&e_article_id=876
17/12/2007	Γνωστοποιήσεις Συναλλαγών	http://www.jumbo.gr/article_detail.asp?e_lang_id=GR&e_cat_id=343&e_article_id=878
21/12/2007	Γνωστοποιήσεις Συναλλαγών	http://www.jumbo.gr/article_detail.asp?e_lang_id=GR&e_cat_id=343&e_article_id=879
15/1/2008	Δελτίο τύπου: ο Όμιλος JUMBO ενημερώνει το επενδυτικό κοινό για την πορεία των μεγεθών του κατά τους πρώτους 6 μήνες της παρούσας οικονομικής χρήσης	http://www.jumbo.gr/article_detail.asp?e_lang_id=GR&e_cat_id=345&e_article_id=880
5/2/2008	Δελτίο τύπου: Καλά νέα για τον Όμιλο JUMBO	http://www.jumbo.gr/article_detail.asp?e_lang_id=GR&e_cat_id=345&e_article_id=881
25/2/2008	Δελτίο τύπου για τα αποτελέσματα εξαμήνου	http://www.jumbo.gr/article_detail.asp?e_lang_id=GR&e_cat_id=345&e_article_id=882
14/3/2008	Γνωστοποιήσεις Συναλλαγών	http://www.jumbo.gr/article_detail.asp?e_lang_id=GR&e_cat_id=343&e_article_id=893

17/3/2008 7/5/2008	Γνωστοποιήσεις Συναλλαγών Δελτίο Τύπου: Εντυπωσιακή αύξηση των πωλήσεων για το δεκάμηνο	http://www.jumbo.gr/article_detail.asp?e_lang_id=GR&e_cat_id=343&e_article_id=894 http://www.jumbo.gr/article_detail.asp?e_lang_id=GR&e_cat_id=345&e_article_id=895
20/5/2008 28/5/2008	Δελτίο Τύπου για τα αποτελέσματα εννιαμήνου 2007/2008 Διευκρινήσεις επί των Στοιχείων και Πληροφοριών της περιόδου 01/07/2007-31/03/2008	http://www.jumbo.gr/article_detail.asp?e_lang_id=GR&e_cat_id=345&e_article_id=897 http://www.jumbo.gr/article_detail.asp?e_lang_id=GR&e_cat_id=345&e_article_id=909
4/7/2008	Δελτίο Τύπου: Εντυπωσιακή αύξηση των πωλήσεων για τη χρήση 2007/2008	http://www.jumbo.gr/article_detail.asp?e_lang_id=GR&e_cat_id=345&e_article_id=910
1/9/2008	Δελτίο Τύπου: Το Jumbo κάνει δυναμική αρχή με τρία νέα καταστήματα	http://www.jumbo.gr/article_detail.asp?e_lang_id=GR&e_cat_id=345&e_article_id=930
22/9/2008	Οικονομικό Ημερολόγιο 2008/2009	http://www.jumbo.gr/article_detail.asp?e_lang_id=GR&e_cat_id=345&e_article_id=931
Ενημερωτικά Δελτία		
Ημερομηνία	Ανακοίνωση	Ηλεκτρονική Διεύθυνση
26/11/2007	Ετήσιο Δελτίο Εταιρικής Χρήσης 2007	http://www.jumbo.gr/article_detail.asp?e_lang_id=GR&e_cat_id=321&e_article_id=870
Ανακοινώσεις αποτελεσμάτων ενδιάμεσων περιόδων		
Ημερομηνία	Ανακοίνωση	Ηλεκτρονική Διεύθυνση
18/9/2007	Στοιχεία και πληροφορίες περιόδου από 1 Ιουλίου 2006 έως 30 Ιουνίου 2007	http://www.jumbo.gr/article_detail.asp?e_lang_id=GR&e_cat_id=248&e_article_id=844
18/9/2007	Ετήσιες Οικονομικές Καταστάσεις	http://www.jumbo.gr/article_detail.asp?e_lang_id=GR&e_cat_id=248&e_article_id=845
18/9/2007	Πίνακας διάθεσης κεφαλαίων	http://www.jumbo.gr/article_detail.asp?e_lang_id=GR&e_cat_id=253&e_article_id=846
19/11/2007	Στοιχεία και Πληροφορίες περιόδου από 1 Ιουλίου 2007 έως 30 Σεπτεμβρίου 2007	http://www.jumbo.gr/article_detail.asp?e_lang_id=GR&e_cat_id=248&e_article_id=861
19/11/2007	Ενδιάμεσες Οικονομικές Καταστάσεις για το Α' τρίμηνο του 2007/2008	http://www.jumbo.gr/article_detail.asp?e_lang_id=GR&e_cat_id=248&e_article_id=862
25/2/2008	Εξαμηνιαία Οικονομική Έκθεση	http://www.jumbo.gr/article_detail.asp?e_lang_id=GR&e_cat_id=248&e_article_id=883
20/5/2008	Ενδιάμεσες Οικονομικές Καταστάσεις για το 9μηνο του 2007/2008	http://www.jumbo.gr/article_detail.asp?e_lang_id=GR&e_cat_id=248&e_article_id=898
20/5/2008	Στοιχεία και Πληροφορίες για το 9μηνο του 2007/2008	http://www.jumbo.gr/article_detail.asp?e_lang_id=GR&e_cat_id=248&e_article_id=899
28/5/2008	Διευκρινήσεις επί των Στοιχείων και Πληροφοριών της περιόδου 01/07/2007-31/03/2008	http://www.jumbo.gr/article_detail.asp?e_lang_id=GR&e_cat_id=345&e_article_id=909

VI. Διαδικτυακός τόπος ανάρτησης των Εταιρικών και Ενοποιημένων Οικονομικών Καταστάσεων και των Οικονομικών καταστάσεων των θυγατρικών

Οι ετήσιες οικονομικές καταστάσεις της Εταιρείας σε ενοποιημένη και μη βάση, η έκθεση Ελέγχου του Ορκωτού Ελεγκτή Λογιστή και οι Εκθέσεις διαχείρισης του Διοικητικού Συμβουλίου είναι καταχωρημένες στο διαδίκτυο στη διεύθυνση www.jumbo.gr

Οι οικονομικές καταστάσεις των ενοποιούμενων εταιρειών είναι καταχωρημένες στο διαδίκτυο στη διεύθυνση www.jumbo.gr

ΟΜΙΛΟΣ JUMBO Α.Ε.Ε.



Ετήσια Οικονομική Έκθεση της χρήσης 2007/2008

VII. Συνοπτικά Ετήσια Οικονομικά στοιχεία και πληροφορίες για τη χρήση 01/07/2007-30/06/2008

JUMBO ΑΝΩΝΥΜΗ ΕΜΠΟΡΙΚΗ ΕΤΑΙΡΕΙΑ

ΑΡ.Μ.Α.Ε. 7650/06/Β/86/04 ΚΥΠΡΟΥ 9 ΚΑΙ ΥΔΡΑΣ, ΜΟΣΧΑΤΟ ΑΤΤΙΚΗΣ

Συνοπτικά οικονομικά στοιχεία και πληροφορίες της χρήσης από 1 Ιουλίου 2007 μέχρι 30 Ιουνίου 2008 (Δημοσιεύματα βάσει ν.2190, άρθρο 135, για επιχειρήσεις που συντάσσουν ετήσιες οικονομικές καταστάσεις, ενοποιημένες και μη, κατ'τάτα ΔΑΠ)

Τα παρακάτω στοιχεία και πληροφορίες, σχετίζονται με μία γενική ενημέρωση για την οικονομική κατάσταση και τα αποτελέσματα της JUMBO Α.Ε.Ε. και του Ομίλου εταιρειών JUMBO. Ο αναγνώστης που επιζητά ανάλυση ολοκληρωμένης εικόνας της οικονομικής θέσης και των αποτελεσμάτων της Εταιρείας και του Ομίλου, πρέπει να εξασφαλίσει πρόσβαση στις ετήσιες οικονομικές καταστάσεις που προβλέπεται να διενεργηθούν σύμφωνα με την ετήσια οικονομική έκθεση και την έκθεση ελέγχου του ορκωτού ελεγκτή λογιστή. Ενδεικτικά μπορεί να ανατρέξει στην διεύθυνση του διαδικτύου της, όπου αναρτώνται τα εν λόγω στοιχεία.

ΣΤΟΙΧΕΙΑ ΕΠΙΧΕΙΡΗΣΗΣ
Διεύθυνση Έδρας Εταιρείας: Αριθμός μητρώου Ανωνύμων Εταιρειών: Αρμόδια Νομαρχία:
Κόρυθος 9 και Υδρας, Μοσχάτο Αττικής
7650/06/Β/86/04
Υπουργείο Ανάπτυξης, Διεύθυνση Ανωνύμων Εταιρειών & Πιστευών

Συνοψηφιστική Διοικητικού Συμβουλίου:
1. Πρόεδρος και Διευθύνων Σύμβουλος - Ευάγγελος Αποστόλος Βακάκης
2. Αντιπρόεδρος - Οικονομικός Λογιστής - Γεώργιος Α. Κωνσταντίνου
3. Εντεταλμένος Σύμβουλος - Βέρ ντακή Καλλιόπη
4. Αναπληρωτής Αντιπρόεδρος - Παπαευγγέλου Ευάγγελος
5. Μη Εκτελεστικό Μέλος - Καβούρα Παρασκευή
6. Ανεξάρτητο μη Εκτελεστικό Μέλος - Κατσαράς Γεώργιος
7. Ανεξάρτητο μη Εκτελεστικό Μέλος - Σκαλιός Δημήτριος

ΣΤΟΙΧΕΙΑ ΙΣΟΛΟΓΙΣΜΟΥ (ενοποιημένα και μη ενοποιημένα) Ποσά εκφρασμένα σε €
Ο ΟΜΙΛΟΣ Η ΕΤΑΙΡΕΙΑ
30/06/2008 30/06/2007 30/06/2008 30/06/2007
ΕΝΕΡΓΗΤΙΚΟ
Πάγια στοιχεία ενεργητικού
Αποθέματα
Απαίτησης από πελάτες
Λοπά στοιχεία ενεργητικού
Σύνολο ενεργητικού

ΣΤΟΙΧΕΙΑ ΚΑΤΑΣΤΑΣΗΣ ΤΑΜΕΙΑΚΩΝ ΡΟΩΝ (ενοποιημένα και μη ενοποιημένα) Ποσά εκφρασμένα σε €
Ο ΟΜΙΛΟΣ Η ΕΤΑΙΡΕΙΑ
30/06/2008 30/06/2007 30/06/2008 30/06/2007
Ταμειακές ροές από λειτουργικές δραστηριότητες
Κέρδη προ φόρων μετά φόρων
Προσαρμογές για αγορά παγίων
Φόρο
Αποσβέσεις ενσώματων παγίων στοιχείων
Προβλεπόμενες για απόσβεση προσωπικών στοιχείων (καθαρά ποσά)
Λογία συνταξοδότησης (καθαρά ποσά)
Λοίπες προβλεπόμενες
Κέρδη/ (ζημιές) από πώληση ενσώματων παγίων στοιχείων
(195.004)
(113.114.500)
(4.946.924)
(11.314.450)

ΣΤΟΙΧΕΙΑ ΚΑΤΑΣΤΑΣΗΣ ΑΠΟΤΕΛΕΣΜΑΤΩΝ (ενοποιημένα και μη ενοποιημένα) Ποσά εκφρασμένα σε €
Ο ΟΜΙΛΟΣ Η ΕΤΑΙΡΕΙΑ
1/7/2007-30/6/2008 1/7/2006-30/6/2007 1/7/2007-30/6/2008 1/7/2006-30/6/2007
Κέρδη προ φόρων
Μικτά κέρδη
Κέρδη προ φόρων, χρηματοδοτικών, επενδυτικών αποτελεσμάτων και αποσβέσεων
Κέρδη προ φόρων, χρηματοδοτικών και επενδυτικών αποτελεσμάτων
Κέρδη προ φόρων
Μείων φόροι
Κέρδη μετά από φόρους

ΣΤΟΙΧΕΙΑ ΚΑΤΑΣΤΑΣΗΣ ΑΠΟΤΕΛΕΣΜΑΤΩΝ (ενοποιημένα και μη ενοποιημένα) Ποσά εκφρασμένα σε €
Ο ΟΜΙΛΟΣ Η ΕΤΑΙΡΕΙΑ
1/7/2007-30/6/2008 1/7/2006-30/6/2007 1/7/2007-30/6/2008 1/7/2006-30/6/2007
Κέρδη προ φόρων
Μικτά κέρδη
Κέρδη προ φόρων, χρηματοδοτικών, επενδυτικών αποτελεσμάτων και αποσβέσεων
Κέρδη προ φόρων, χρηματοδοτικών και επενδυτικών αποτελεσμάτων
Κέρδη προ φόρων
Μείων φόροι
Κέρδη μετά από φόρους

ΣΤΟΙΧΕΙΑ ΚΑΤΑΣΤΑΣΗΣ ΜΕΤ ΑΒΟΛΩΣ ΚΑΘΑΡΗΣ ΘΕΣΗΣ (ενοποιημένα και μη ενοποιημένα) Ποσά εκφρασμένα σε €
Ο ΟΜΙΛΟΣ Η ΕΤΑΙΡΕΙΑ
30/06/2008 30/06/2007 30/06/2008 30/06/2007
Καθαρή θέση έναρξης περιόδου
Κέρδη της περιόδου μετά από φόρους
Διανεμηθέντα μερίσματα
Καθαρά εισοδήματα καταχωρημένων επί αυτών στην καθαρή θέση
Εξυμμετοχούμενες διαφορές μετατροπής ξένων θυγατρικών
Καθαρή θέση λήξης περιόδου

ΣΤΟΙΧΕΙΑ ΚΑΤΑΣΤΑΣΗΣ ΜΕΤ ΑΒΟΛΩΣ ΚΑΘΑΡΗΣ ΘΕΣΗΣ (ενοποιημένα και μη ενοποιημένα) Ποσά εκφρασμένα σε €
Ο ΟΜΙΛΟΣ Η ΕΤΑΙΡΕΙΑ
30/06/2008 30/06/2007 30/06/2008 30/06/2007
Καθαρή θέση έναρξης περιόδου
Κέρδη της περιόδου μετά από φόρους
Διανεμηθέντα μερίσματα
Καθαρά εισοδήματα καταχωρημένων επί αυτών στην καθαρή θέση
Εξυμμετοχούμενες διαφορές μετατροπής ξένων θυγατρικών
Καθαρή θέση λήξης περιόδου

ΠΡΟΣΘΕΤΑ ΣΤΟΙΧΕΙΑ ΚΑΙ ΠΛΗΡΟΦΟΡΙΕΣ

Αναφορά στην «ΕΤΑΙΡΕΙΑ» η «JUMBO Α.Ε.Ε.» περιλαμβάνονται, εκτός αν τα περιγράψουν υποδεικνύουν το αντίθετο, τον Όμιλο «JUMBO» και τα πλήρη ενοποιημένα οικονομικά στοιχεία.
1. Οι οικονομικές καταστάσεις της εταιρείας δεν περιλαμβάνονται στις ενοποιημένες οικονομικές καταστάσεις άλλων εταιρειών.
2. Η Εταιρεία έχει ελεγχθεί φορολογικά μέχρι και την χρήση της 30.06.2006. Οι ανέλεγκτες φορολογικές χρήσεις είναι αυτές που έληξαν την 30.06.2007 και την 30.06.2008. Η θυγατρική JUMBO TRADING LTD έχει ελεγχθεί φορολογικά μέχρι την 31.12.2004, σύμφωνα με το Κυπριακό Φορολογικό Κώδικα. Οι ανέλεγκτες φορολογικές περιόδους είναι οι 01/2005-06/2005, 07/2005-06/2006, 07/2006-06/2007 και 07/2007-06/2008. Η θυγατρική εταιρεία JUMBO EC, B LTD έχει ελεγχθεί φορολογικά, σύμφωνα με το Βουλγαρικό Φορολογικό Κώδικα, έως την 31.12.2006. Οι ανέλεγκτες φορολογικές περιόδους είναι οι από 01/07/2007-06/2007 και 07/2007-06/2008. Η θυγατρική εταιρεία JUMBO EC, R S.R.L. διανύει την δεύτερη εταιρική της χρήση, δεν έχει ξεκινήσει όμως την εμπορική της δραστηριότητα και έχει ελεγχθεί φορολογικά για τις χρήσεις 07/2006-06/2007 και 07/2007-06/2008. Οι θυγατρικές εταιρείες ASPETTO LTD και WESTLOOK διανύουν την δεύτερη εταιρική τους χρήση (12/2006-06/2007 και 07/2007-06/2008) δεν έχουν όμως ξεκινήσει την εμπορική τους δραστηριότητα και δεν έχουν ελεγχθεί φορολογικά για τις χρήσεις αυτές. Για τις ανέλεγκτες φορολογικές περιόδους, το ποσό της πρόβλεψης του Ομίλου, που έχει διανεμηθεί έως 30-06-2008, ανέρχεται σε ποσό € 355 χιλ., και αφορά μόνο την Εταιρεία. Αναλυτικότερα αναφέρονται στις σημειώσεις Νο 6.28 και 6.34 της ετήσιας οικονομικής έκθεσης.
3. Δεν υπάρχει επίθεση ή/και διάπραξη διαφοράς, των οποίων η τυχόν αρνητική έκβαση θα έχει σημαντική επίπτωση στα οικονομικά αποτελέσματα του Ομίλου και της Εταιρείας.
4. Το συμφέσιμο υπόλοιπο των λοιπών προβλέψεων που έχουν σχηματισθεί έως το τέλος της κλειστής χρήσης (30.06.2008) ανέρχεται για τον Όμιλο σε ποσό € 2.022 χιλ. (Εταιρεία ποσό € 1.959 χιλ.).
5. Οι εταιρείες του Ομίλου με τις αντίστοιχες καταστάσεις ελέγχου τους, ποσοστό, είδος συμμετοχής και μέθοδο ενοποίησης που περιλαμβάνονται στις οικονομικές καταστάσεις είναι οι εξής:

- α) Έσοδα
β) Έξοδα
γ) Απαίτησεις
δ) Υποχρεώσεις
ε) Εξυμμετοχούμενες και αμοιβάδες διευθυντικών στελεχών και μελών της διοίκησης
στ) Απαιτήσεις από διευθυντικά στελέχη και μέλη της διοίκησης
ζ) Υποχρεώσεις προς τα διευθυντικά στελέχη και μέλη της διοίκησης
12. Οι καθαρές επενδύσεις για αγορά παγίων στοιχείων της Εταιρείας για την χρήση (01/07/2007-30/06/2008) ανήλθαν σε € 42.453 χιλ., και του Ομίλου σε € 53.091 χιλ. Ο Όμιλος κατέχει εντός της κλειστής χρήσης προκαταβολές για την αγορά εξοπλιστικών εκπτώσεων στην Βουλγαρία συνολικού ύψους € 6.968 χιλ.
13. Η Εταιρεία, για το αποθεματικό που είχε σχηματίσει, βάσει του Ν 3220/2004 υποχρεώθηκε σε έντονη αναδρομική φερόληψη βάσει του νέου Ν 3614/2007, συνολικού ποσού € 1.645 χιλ., εκ των οποίων, € 207 χιλ., που αφορούν τόκους επιβάρυνση τα προ φόρων αποτελέσματα της, και με € 1.438 χιλ., που αφορούν φόρο, επιβάρυνση τα μετά φόρων αποτελέσματα της.
14. Τις 14/02/08 η Εταιρεία προέβη σ' εξαγωγή της πρώτης δόσης του Κοινωνιακού Δανείου ποσού € 20 εκατ. η ούμβιαση του δανείου πραγματοποιήθηκε στις 13/02/08 και ήταν διάρκειας 48 μηνών. Το δάνειο εξοφλήθηκε με εκταμίευση ούμβιαση ποσού € 20 εκατ. από το Κοινό Ομολογιακό Δάνειο (μη μετατρέψιμο) που εγκρίθηκε με απόφαση της Α' Επαναληπτικής Έκτακτης Γ.Σ της 16ης Μαΐου 2007, βάσει του άρθρου 6 του Ν 3156/2003, μέχρι του ανώτατου ποσού των € 145 εκατ. Το κεφάλαιο των Ομολογιών του δανείου θα εξοφληθεί από τον Εκδοτή εφόσον κατά την 24η Μαΐου του 2014. Αναλυτικότερα αναφέρονται στην σημείωση Νο 6.23 της ετήσιας οικονομικής έκθεσης.
15. Κατά την κλειστήμη χρήση και συγκεκριμένα το Σεπτέμβριο του 2007 και τον Ιούνιο του 2008 η θυγατρική JUMBO EC, B LTD προέβη σε αύξηση του Μετοχικού της Κεφαλαίου κατά € 8 εκατ. και € 10 εκατ. αντίστοιχα το οποίο ποσό κλήθηκε και καταβλήθηκε κατά 100% από την μητρική εταιρεία JUMBO Α.Ε.Ε. Το μετοχικό κεφάλαιο της θυγατρικής JUMBO EC, B LTD στο τέλος της τρέχουσας περιόδου ανέρχεται σε € 26,9 εκατ.
16. Την τρέχουσα χρήση 2008/2009 και συγκεκριμένα στις 02/07/2008 η εταιρεία προέβη σε εκταμίευση επιπλέον ποσού € 20 εκατ. από το Κοινό Ομολογιακό Δάνειο (μη μετατρέψιμο) που εγκρίθηκε με απόφαση Α' Επαναληπτικής Έκτακτης Γ.Σ της 16ης Μαΐου 2007, μέχρι του ανώτατου ποσού των € 145 εκατ. Το κεφάλαιο των Ομολογιών του δανείου θα εξοφληθεί από τον εκδοτή εφόσον κατά την 24η Μαΐου του 2014. Αναλυτικότερα αναφέρονται στην σημείωση Νο 6.23 της ετήσιας οικονομικής έκθεσης.
17. Κατά το πρώτο τρίμηνο της τρέχουσας χρήσης 2008/2009 ξεκίνησε η λειτουργία τριών νέων υπερκαταστήματων στην Ελλάδα και συγκεκριμένα: Τον Ιούλιο το νέο μονοκατοικικό κατάστημα στον Προμαχώνα Σερρών συνολικής επιφάνειας περίπου 8.000 τμ. και του Αυγούστου τα δύο ιδιοκτητή υπερκαταστήματα στον Ρέντη συνολικής επιφάνειας περίπου 20.000 τμ και στο Αιγαίο συνολικής επιφάνειας περίπου 10.000τμ.
18. Την 15/08/2007, κερδήθηκε η πυρκαγιά στο κλειστό (λόγιο της αγρίας της 15ης Αυγούστου) υποκατάστημα της εταιρείας κατά την οποία σκοτώθηκαν 13 άτομα και 2 υπάλληλοι. Η πυρκαγιά προκλήθηκε από καταστροφικό αεροπορικό αεροπλάνο, όπως εξοφλήθηκε και υπέστησαν ζημιές ορισμένων κτιριακών εγκαταστάσεων, που ήταν στο σύνολό τους ασφαλισμένα. Το κατώτατο επανοταξινόνηση την 19/9/2007. Η Εταιρεία, κατά την κλειστήμη χρήση εισέπραξε την θεοδωτική ασφαλιστική αποζημίωση, ανερχόμενη στο συνολικό ποσό των € 2.910 χιλ. Εξοδικότερα ποσό € 778 χιλ. που αφορούσε την αξία των καταστραφέντων εμπορευμάτων σε αξίες κόστους, ποσό € 250 χιλ. για την αντικατάσταση καταστραφέντων πάγιου εξοπλισμού, ποσό € 889 χιλ. για την αποκατάσταση των ζημιών των κτιριακών και ηλεκτρομηχανολογικών εγκαταστάσεων και λοιπών εξόδων αποζημίωσης κερμάτων, και ποσό € 993 χιλ. για την αποζημίωση αμειωλες κερμάτων εξτίας αυτού του γεγονότος.
19. Το Διοικητικό Συμβούλιο της Εταιρείας έχει αποφασίσει να προτείνει στην Ετήσια Τακτική Γενική Συνέλευση την μετοχική της λήψη απόφαση για την αύξηση του Μετοχικού Κεφαλαίου της εταιρείας κατά το ποσό των € 84.864.301,20, με κεφαλαιοποίηση όλων των έκτακτων αποθεματικών προηγούμενων χρήσεων ποσού € 54.555.622,20 και μέρους του 2006-2007 και κλειστήμη περίοδο 1.942 άτομα όλα μόνιμο προσωπικό. Η αύξηση του μετοχικού κεφαλαίου, θα πραγματοποιηθεί με την έκδοση 60.617.358 νέων μετοχών, ονομαστικής αξίας € 1,40 η κάθε μία, οι οποίες θα διανεμηθούν δωρεάν στους δικαιούχους μετοχούς της εταιρείας σε αναλογία μία (1) νέα μετοχή για κάθε μία (1) υφιστάμενη.

Μοσχάτο, 22 Σεπτεμβρίου 2008

ΚΑΙ ΔΙΕΥΘΥΝΤΗΣ ΣΥΜΒΟΥΛΟΣ Ο ΑΝΤΙΠΡΟΕΔΡΟΣ ΤΟΥ Δ.Σ. Η ΔΙΕΥΘΥΝΤΡΙΑ ΟΙΚΟΝΟΜΙΚΩΝ ΥΠΗΡΕΣΙΩΝ ΚΑΙ ΕΝΤΕΛΕΤΗ ΣΥΜΒΟΥΛΟΣ Ο ΛΟΓΙΣΤΗΣ
ΕΥΑΓΓΕΛΟΣ - ΑΠΟΣΤΟΛΟΣ ΒΑΚΑΚΗΣ ΤΟΥ ΓΕΩΡΓΙΟΥ ΑΡΔΙΑΣ, ΑΒ063176/2006 ΕΚΔ. ΑΡΧΗ Α.Ε.Α/Δ.Α.Π. .Ε.ΕΛΛΑΔΑ ΙΩΑΝΝΗΣ ΟΙΚΟΝΟΜΟΥ ΤΟΥ ΧΡΗΣΤΟΥ Α.Δ.Τ. X.15631/2002 ΚΑΛΛΙΩΝΗ ΒΕΡΝΑΔΑΚΗ ΤΟΥ ΕΜΜ. Α.Δ.Τ. 099860/2001 ΠΑΝΑΓΙΩΤΗΣ ΞΗΡΟΣ ΤΟΥ ΚΩΝΝΟΥ Α.Δ.Τ. Α 370348/1977 - ΑΡ. ΔΕΛΙΑ 0018111 Α - ΤΑΞΕΙΣ