«JUMBO Α.Ε.Ε.»

ΟΜΙΛΟΣ ΕΠΙΧΕΙΡΗΣΕΩΝ

ΑΡ. Μ.Α.Ε: 7650/06/Β/86/04- Γ.Ε.ΜΗ 121653960000

ΚΥΠΡΟΥ 9 & ΥΔΡΑΣ, ΜΟΣΧΑΤΟ ΑΤΤΙΚΗΣ

ΕΤΗΣΙΑ ΟΙΚΟΝΟΜΙΚΗ ΕΚΘΕΣΗ
ΓΙΑ ΤΗΝ ΟΙΚΟΝΟΜΙΚΗ ΧΡΗΣΗ 2013/2014
(01.07.2013 – 30.06.2014)

ΒΑΣΕΙ ΤΟΥ ΑΡΘΡΟΥ 4 ΤΟΥ Ν. 3556/2007

Π Ε Ρ Ι Ε Χ Ο Μ Ε Ν Α

I. Δηλώσεις των Μελών του Διοικητικού Συμβουλίου (σύμφωνα με το Ν. 3556/2007) 4

II. Έκθεση Ελέγχου ανεξάρτητων Ορκωτών Ελεγκτών Λογιστών 5

III. Ετήσια Έκθεση του Διοικητικού Συμβουλίου 7

IV. Ετήσιες Οικονομικές Καταστάσεις 35

Α. ΚΑΤΑΣΤΑΣΗ ΛΟΓΑΡΙΑΣΜΟΥ ΑΠΟΤΕΛΕΣΜΑΤΩΝ 36

Β. ΚΑΤΑΣΤΑΣΗ ΣΥΝΟΛΙΚΩΝ ΕΣΟΔΩΝ 37

Γ. ΚΑΤΑΣΤΑΣΗ ΟΙΚΟΝΟΜΙΚΗΣ ΘΕΣΗΣ 38

Δ. ΕΝΟΠΟΙΗΜΕΝΗ ΚΑΤΑΣΤΑΣΗ ΜΕΤΑΒΟΛΩΝ ΙΔΙΩΝ ΚΕΦΑΛΑΙΩΝ 39

Ε. ΚΑΤΑΣΤΑΣΗ ΜΕΤΑΒΟΛΩΝ ΙΔΙΩΝ ΚΕΦΑΛΑΙΩΝ ΜΗΤΡΙΚΗΣ ΕΤΑΙΡΕΙΑΣ 41

ΣΤ. ΚΑΤΑΣΤΑΣΗ ΤΑΜΕΙΑΚΩΝ ΡΟΩΝ 43

Ζ. ΣΗΜΕΙΩΣΕΙΣ ΕΠΙ ΤΩΝ ΕΤΗΣΙΩΝ ΕΤΑΙΡΙΚΩΝ ΚΑΙ ΕΝΟΠΟΙΗΜΕΝΩΝ ΟΙΚΟΝΟΜΙΚΩΝ ΚΑΤΑΣΤΑΣΕΩΝ ΤΗΣ 30ΗΣ ΙΟΥΝΙΟΥ 2014 44

1. Πληροφορίες 44

2. Φύση δραστηριοτήτων 44

3. Πλαίσιο κατάρτισης των Οικονομικών Καταστάσεων 45

3.1 Αλλαγές σε Λογιστικές Αρχές 45

3.1. 1 Νέα πρότυπα, Διερμηνείες, Αναθεωρήσεις και Τροποποιήσεις υφιστάμενων προτύπων τα οποία έχουν τεθεί σε ισχύ και έχουν υιοθετηθεί από την Ευρωπαϊκή Ένωση. 45

3.1.2 Νέα Πρότυπα, Διερμηνείες, αναθεωρήσεις και τροποποιήσεις υφιστάμενων Προτύπων τα οποία δεν έχουν ακόμα τεθεί σε ισχύ ή δεν έχουν εγκριθεί από την Ευρωπαϊκή Ένωση 47

3.2. Σημαντικές λογιστικές κρίσεις, εκτιμήσεις και υποθέσεις 50

4. Κύριες λογιστικές αρχές 52

4.1 Οικονομικές πληροφορίες κατά τομέα 52

4.2 Βάση ενοποίησης 52

4.3 Δομή του Ομίλου 53

4.4 Νόμισμα λειτουργίας, παρουσίασης και μετατροπή ξένων νομισμάτων 55

4.5 Ενσώματες ακινητοποιήσεις 56

4.6 Επενδύσεις σε Ακίνητα 56

4.7 Μειώσεις της αξίας περιουσιακών στοιχείων 57

4.8 Χρηματοοικονομικά μέσα 57

4.9 Αποθέματα 58

4.10 Εμπορικές απαιτήσεις 58

4.11 Ταμειακά διαθέσιμα και ισοδύναμα ταμειακών διαθεσίμων 59

4.12 Ίδια Κεφάλαια 59

4.13 Χρηματοοικονομικές Υποχρεώσεις 59

4.14 Δανειακές υποχρεώσεις 59

4.15 Μετατρέψιμα ομολογιακά δάνεια 59

4.16 Φορολογία εισοδήματος & αναβαλλόμενοι φόροι 60

4.17 Παροχές προς το προσωπικό 61

4.18 Προβλέψεις και ενδεχόμενες υποχρεώσεις/απαιτήσεις 62

4.19 Μισθώσεις 62

4.20 Αναγνώριση εσόδων και εξόδων 62

4.21 Διανομή μερισμάτων 63

5. Σημειώσεις επί των Οικονομικών Καταστάσεων 64

5.1 Οικονομική πληροφόρηση κατά τομέα 64

5.2 Κόστος πωληθέντων ... 67
5.3 Έξοδα διάθεσης / διοίκησης ... 67
5.4 Λοιπά έσοδα και λοιπά έξοδα εκμετάλλευσης ... 68
5.5 Χρηματοοικονομικά έσοδα / έξοδα και Λοιπά χρηματοοικονομικά αποτελέσματα ... 68
5.6 Φόρος εισοδήματος ... 69
5.7 Κέρδη ανά μετοχή ... 69
5.8 Ενσώματες ακινητοποιήσεις ... 70
5.9 Επενδύσεις σε ακίνητα (εκμισθώσεις ακινήτων) ... 75
5.10 Επενδύσεις σε συνδεδεμένες επιχειρήσεις ... 76
5.11 Χρηματοοικονομικά μέσα ανά κατηγορία ... 77
5.11.1 Διαθέσιμα προς πώληση χρηματοοικονομικά μέσα ... 79
5.11.2 Αξιόγραφα για εμπορικούς σκοπούς – Παράγωγα χρηματοοικονομικά μέσα ... 80
5.11.3 Εύλογη αξία χρηματοοικονομικών μέσων ... 80
5.12 Λοιπές μακροπρόθεσμες απαιτήσεις ... 81
5.13 Αποθέματα ... 82
5.14 Πελάτες και λοιπές εμπορικές απαιτήσεις ... 82
5.15 Λοιπές απαιτήσεις ... 83
5.16 Λοιπά κυκλοφορούντα στοιχεία ενεργητικού ... 84
5.17 Μακροπρόθεσμες και Βραχυπρόθεσμες δεσμευμένες τραπεζικές καταθέσεις ... 84
5.18 Ταμειακά διαθέσιμα και ισοδύναμα ... 85
5.19 Ίδια Κεφάλαια ... 85
5.19.1 Μετοχικό κεφάλαιο ... 85
5.19.2 Αποθεματικά υπέρ το άρτιο- λοιπά αποθεματικά ... 87
5.20 Υποχρεώσεις παροχών προσωπικού λόγω εξόδου από την υπηρεσία ... 89
5.21 Δανειακές υποχρεώσεις ... 91
5.22 Μακροπρόθεσμα δάνεια ... 91
5.23 Χρηματοδοτικές μισθώσεις ... 91
5.24 Βραχυπρόθεσμες δανειακές υποχρεώσεις ... 92
5.25 Μακροπρόθεσμες υποχρεώσεις πληρωτέες την επόμενη χρήση ... 92
5.26 Λοιπές μακροπρόθεσμες υποχρεώσεις ... 93
5.27 Αναβαλλόμενες φορολογικές υποχρεώσεις ... 93
5.28 Προβλέψεις ... 94
5.29 Προμηθευτές και οι λοιπές υποχρεώσεις ... 95
5.30 Τρέχουσες φορολογικές υποχρεώσεις ... 95
5.31 Λοιπές βραχυπρόθεσμες υποχρεώσεις ... 96
5.32 Ταμειακές ροές από λειτουργικές δραστηριότητες ... 96
5.33 Δεσμεύσεις και ενδεχόμενες υποχρεώσεις/απαιτήσεις ... 97
5.34 Ανέλεγκτες φορολογικά χρήσεις ... 97

6. Συναλλαγές με συνδεδεμένα μέρη ... 98

7. Παροχές στη Διοίκηση ... 100

8. Δικαστικές και Διαιτητικές Διαδικασίες ... 101

9. Αριθμός απασχολούμενου προσωπικού ... 101

10. Πρόταση διανομής μερίσματος χρήσης 2013-2014 ... 101

11. Σκοποί και πολιτικές διαχείρισης κινδύνων ... 102
11.1 Συναλλαγματικός κίνδυνος ... 102
11.2 Ανάλυση ευαισθησίας κίνδυνου επιτοκίου ... 103
11.3 Ανάλυση πιστωτικού κινδύνου ... 104
11.4 Ανάλυση κινδύνου ρευστότητας ... 104

12. Πολιτικές και διαδικασίες διαχείρισης κεφαλαίου ... 106

13. Αναμορφώσεις κονδυλίων από την εφαρμογή του τροποποιημένου ΔΛΠ 19 ... 107

14. Γεγονότα μετά την ημερομηνία της Κατάστασης Οικονομικής Θέσης 109

V. Πληροφορίες άρθρου 10 του Ν.3401/2005 110

VI. Διαδικτυακός τόπος ανάρτησης των Εταιρικών και Ενοποιημένων Οικονομικών Καταστάσεων και των Οικονομικών καταστάσεων των θυγατρικών 115

VII. Συνοπτικά Ετήσια Οικονομικά στοιχεία και πληροφορίες για τη χρήση 01/07/2013-30/06/2014 116

I. Δηλώσεις των Μελών του Διοικητικού Συμβουλίου (σύμφωνα με το Ν. 3556/2007)

Εμείς, τα μέλη του Διοικητικού Συμβουλίου της «JUMBO Α.Ε.Ε.»:

1. Απόστολος- Ευάγγελος Βακάκης, Πρόεδρος του Διοικητικού Συμβουλίου
2. Καλλιόπη Βερναδάκη, Διευθύνουσα Σύμβουλος
3. Ιωάννης Οικονόμου, Αντιπρόεδρος Δ.Σ.

υπό την ως άνω ιδιότητάς μας, ειδικώς προς τούτο ορισθέντες από το Διοικητικό Συμβούλιο της «JUMBO Α.Ε.Ε.» δηλώνουμε και βεβαιώνουμε με την παρούσα ότι εξ όσων γνωρίζουμε:

α. Οι συνημμένες Οικονομικές Καταστάσεις της «JUMBO Α.Ε.Ε.» για τη χρήση από 01/07/2013 έως 30/06/2014, οι οποίες καταρτίσθηκαν σύμφωνα με τα ισχύοντα λογιστικά πρότυπα, απεικονίζουν κατά τρόπο αληθή τα στοιχεία του ενεργητικού και του παθητικού, την καθαρή θέση και τα αποτελέσματα χρήσεως της «JUMBO Α.Ε.Ε.», καθώς και των επιχειρήσεων που περιλαμβάνονται στην ενοποίηση εκλαμβανομένων ως σύνολο.

β. Η ετήσια έκθεση του Διοικητικού Συμβουλίου απεικονίζει κατά τρόπο αληθή την εξέλιξη, τις επιδόσεις και τη θέση της «JUMBO Α.Ε.Ε.», καθώς και των επιχειρήσεων που περιλαμβάνονται στην ενοποίηση εκλαμβανομένων ως σύνολο, συμπεριλαμβανομένης της περιγραφής των κυριότερων κινδύνων και αβεβαιοτήτων που αντιμετωπίζουν.

Μοσχάτο, 24 Σεπτεμβρίου 2014

Οι δηλούντες- βεβαιούντες

Απόστολος – Ευάγγελος Βακάκης	Βερναδάκη Καλλιόπη	Οικονόμου Ιωάννης
Πρόεδρος του Διοικητικού Συμβουλίου	Διευθύνουσα Σύμβουλος	Αντιπρόεδρος του Διοικητικού Συμβουλίου

II. Έκθεση Ελέγχου ανεξάρτητων Ορκωτών Ελεγκτών Λογιστών

Προς τους Μετόχους της Εταιρείας «JUMBO ΑΝΩΝΥΜΗ ΕΜΠΟΡΙΚΗ ΕΤΑΙΡΕΙΑ»

Έκθεση επί των Εταιρικών και Ενοποιημένων Οικονομικών Καταστάσεων

Ελέγξαμε τις συνημμένες εταιρικές και τις ενοποιημένες οικονομικές καταστάσεις της Εταιρείας JUMBO ΑΝΩΝΥΜΗ ΕΜΠΟΡΙΚΗ ΕΤΑΙΡΕΙΑ, οι οποίες αποτελούνται από την εταιρική και ενοποιημένη κατάσταση οικονομικής θέσης της 30ης Ιουνίου 2014, τις εταιρικές και ενοποιημένες καταστάσεις αποτελεσμάτων χρήσεως και συνολικών εσόδων, μεταβολών ιδίων κεφαλαίων και ταμειακών ροών της χρήσεως που έληξε την ημερομηνία αυτή, καθώς και περίληψη σημαντικών λογιστικών αρχών και μεθόδων και λοιπές επεξηγηματικές πληροφορίες.

Ευθύνη της Διοίκησης για τις Εταιρικές και Ενοποιημένες Οικονομικές Καταστάσεις

Η διοίκηση έχει την ευθύνη για την κατάρτιση και εύλογη παρουσίαση αυτών των εταιρικών και ενοποιημένων οικονομικών καταστάσεων σύμφωνα με τα Διεθνή Πρότυπα Χρηματοοικονομικής Αναφοράς, όπως αυτά έχουν υιοθετηθεί από την Ευρωπαϊκή Ένωση, όπως και για εκείνες τις εσωτερικές δικλίδες, που η διοίκηση καθορίζει ως απαραίτητες, ώστε να καθίσταται δυνατή η κατάρτιση εταιρικών και ενοποιημένων οικονομικών καταστάσεων απαλλαγμένων από ουσιώδη ανακρίβεια, που οφείλεται είτε σε απάτη είτε σε λάθος.

Ευθύνη του Ελεγκτή

Η δική μας ευθύνη είναι να εκφράσουμε γνώμη επί αυτών των εταιρικών και ενοποιημένων οικονομικών καταστάσεων με βάση τον έλεγχό μας. Διενεργήσαμε τον έλεγχό μας σύμφωνα με τα Διεθνή Πρότυπα Ελέγχου. Τα πρότυπα αυτά απαιτούν να συμμορφωνόμαστε με κανόνες δεοντολογίας, καθώς και να σχεδιάζουμε και διενεργούμε τον έλεγχο με σκοπό την απόκτηση εύλογης διασφάλισης για το εάν οι εταιρικές και ενοποιημένες οικονομικές καταστάσεις είναι απαλλαγμένες από ουσιώδη ανακρίβεια.

Ο έλεγχος περιλαμβάνει τη διενέργεια διαδικασιών για την απόκτηση ελεγκτικών τεκμηρίων, σχετικά με τα ποσά και τις γνωστοποιήσεις στις εταιρικές και τις ενοποιημένες οικονομικές καταστάσεις. Οι επιλεγόμενες διαδικασίες βασίζονται στην κρίση του ελεγκτή περιλαμβανομένης της εκτίμησης των κινδύνων ουσιώδους ανακρίβειας των εταιρικών και ενοποιημένων οικονομικών καταστάσεων, που οφείλεται είτε σε απάτη είτε σε λάθος. Κατά τη διενέργεια αυτών των εκτιμήσεων κινδύνου, ο ελεγκτής εξετάζει τις εσωτερικές δικλίδες που σχετίζονται με την κατάρτιση και εύλογη παρουσίαση των εταιρικών και ενοποιημένων οικονομικών καταστάσεων της εταιρείας, με σκοπό το σχεδιασμό ελεγκτικών διαδικασιών κατάλληλων για τις περιστάσεις, αλλά όχι με σκοπό την έκφραση γνώμης επί της αποτελεσματικότητας των εσωτερικών δικλίδων της εταιρείας. Ο έλεγχος περιλαμβάνει επίσης την αξιολόγηση της καταλληλότητας των λογιστικών αρχών και μεθόδων που χρησιμοποιήθηκαν και του εύλογου των εκτιμήσεων που έγιναν από τη διοίκηση, καθώς και αξιολόγηση της συνολικής παρουσίασης των εταιρικών και ενοποιημένων οικονομικών καταστάσεων.

Πιστεύουμε ότι τα ελεγκτικά τεκμήρια που έχουμε συγκεντρώσει είναι επαρκή και κατάλληλα για τη θεμελίωση της ελεγκτικής μας γνώμης.

Γνώμη

Κατά τη γνώμη μας, οι συνημμένες εταιρικές και ενοποιημένες οικονομικές καταστάσεις παρουσιάζουν εύλογα, από κάθε ουσιώδη άποψη, την οικονομική θέση της Εταιρείας JUMBO ΑΝΩΝΥΜΗ ΕΜΠΟΡΙΚΗ ΕΤΑΙΡΕΙΑ και των θυγατρικών αυτής κατά την 30η Ιουνίου 2014 και τη χρηματοοικονομική τους επίδοση και τις ταμειακές τους ροές για τη χρήση που έληξε την ημερομηνία αυτή σύμφωνα με τα Διεθνή Πρότυπα Χρηματοοικονομικής Αναφοράς, όπως αυτά έχουν υιοθετηθεί από την Ευρωπαϊκή Ένωση.

Έμφαση Θέματος

Εφιστούμε την προσοχή σας στη σημείωση 3.2 (ii) των οικονομικών καταστάσεων, όπου περιγράφεται το θέμα της αβεβαιότητας των εκτιμήσεων που σχετίζεται με τον προσδιορισμό της εύλογης αξίας της επένδυσης του Ομίλου σε μετοχές της Τράπεζας Κύπρου, συνολικού ποσού € 6,5 εκατ. κατά την 30η Ιουνίου 2014. Στη γνώμη μας δεν διατυπώνεται επιφύλαξη σε σχέση με το θέμα αυτό.

Αναφορά επί Άλλων Νομικών και Κανονιστικών Θεμάτων

α) Στην Έκθεση Διαχείρισης του Διοικητικού Συμβουλίου περιλαμβάνεται δήλωση εταιρικής διακυβέρνησης, η οποία παρέχει τα πληροφοριακά στοιχεία που ορίζονται στην παράγραφο 3δ του άρθρου 43α του Κ.Ν 2190/1920.

β) Επαληθεύσαμε τη συμφωνία και την αντιστοίχηση του περιεχομένου της Έκθεσης Διαχείρισης του Διοικητικού Συμβουλίου με τις συνημμένες εταιρικές και ενοποιημένες οικονομικές καταστάσεις, στα πλαίσια των οριζόμενων από τα άρθρα 43α, 108 και 37 του Κ.Ν. 2190/1920.

Αθήνα, 24 Σεπτεμβρίου 2014

Οι Ορκωτοί Ελεγκτές Λογιστές

Βασίλης Καζάς	Δημήτρης Μελάς
Α.Μ. Σ.Ο.Ε.Λ. 13281	Α.Μ. Σ.Ο.Ε.Λ. 22001

Grant Thornton
An instinct for growth™

Ορκωτοί Ελεγκτές Σύμβουλοι Επιχειρήσεων
Ζεφύρου 56, 17564 Παλαιό Φάληρο
Α.Μ. ΣΟΕΛ 127

III. Ετήσια Έκθεση του Διοικητικού Συμβουλίου

ΤΗΣ

«JUMBO ΑΝΩΝΥΜΗ ΕΜΠΟΡΙΚΗ ΕΤΑΙΡΕΙΑ»

ΕΠΙ ΤΩΝ ΕΝΟΠΟΙΗΜΕΝΩΝ ΟΙΚΟΝΟΜΙΚΩΝ ΚΑΤΑΣΤΑΣΕΩΝ

ΚΑΙ ΤΗΣ ΜΗΤΡΙΚΗΣ ΕΤΑΙΡΕΙΑΣ

ΓΙΑ ΤΗ ΧΡΗΣΗ ΑΠΟ 01.07.2013 ΕΩΣ 30.06.2014

Κύριοι Μέτοχοι,

Με βάση τις διατάξεις του νόμου 3556/2007, του νόμου 2190/1920 όπως ισχύει και του καταστατικού της Εταιρείας, σας υποβάλλουμε για την κλειόμενη εταιρική χρήση από 01.07.2013 έως 30.06.2014 την ενοποιημένη Έκθεση του Διοικητικού Συμβουλίου, η οποία περιλαμβάνει τις πληροφορίες των παραγράφων 2(γ), 6, 7 και 8 του άρθρου 4 του Ν. 3556/2007, του άρθρου 43^{α} παράγραφος 3, του άρθρου 107 παράγραφος 3 και του άρθρου 136 παρ. 2 του ΚΝ 2190/1920 και της απόφασης της Επιτροπής Κεφαλαιαγοράς 7/448/11.10.2007 άρθρο 2, τις Ενοποιημένες και Εταιρικές Οικονομικές Καταστάσεις της 30.06.2014, τις σημειώσεις επί των Οικονομικών Καταστάσεων της χρήσης αυτής που προβλέπουν τα Διεθνή Πρότυπα Χρηματοοικονομικής Αναφοράς, ως και την έκθεση ελέγχου ανεξάρτητων ορκωτών ελεγκτών λογιστών. Τέλος περιλαμβάνεται η Δήλωση Εταιρικής Διακυβέρνησης βάσει του Ν.3873/2010.

Στην παρούσα έκθεση παρατίθενται πληροφορίες της JUMBO Α.Ε.Ε. και του Ομίλου εταιρειών JUMBO, χρηματοοικονομικές πληροφορίες που στοχεύουν στην ενημέρωση των μετόχων και του επενδυτικού κοινού για την οικονομική κατάσταση και τα αποτελέσματα, τη συνολική πορεία και τις μεταβολές που επήλθαν κατά την κλειόμενη εταιρική χρήση από 01.07.2013 έως 30.06.2014, σημαντικά γεγονότα τα οποία έλαβαν χώρα και την επίδραση αυτών στις οικονομικές καταστάσεις της ιδίας χρήσης, περιγραφή των προοπτικών καθώς και των κυριότερων κινδύνων και αβεβαιοτήτων του Ομίλου και της Εταιρείας και παρατίθενται οι σημαντικές συναλλαγές που καταρτίσθηκαν μεταξύ του εκδότη και συνδεδεμένων με αυτόν προσώπων.

Α΄ ΑΠΟΛΟΓΙΣΜΟΣ ΓΙΑ ΤΗΝ ΚΛΕΙΟΜΕΝΗ ΧΡΗΣΗ ΑΠΟ 01.07.2013 ΕΩΣ 30.06.2014

Κύκλος εργασιών: Ο κύκλος εργασιών του Ομίλου έφθασε τα 541,85 εκατ. ευρώ, εμφανίζοντας αύξηση της τάξης του 7,90% σε σχέση με την προηγούμενη χρήση 2012/2013 που ήταν 502,18 εκατ. ευρώ και μάλιστα σε μία δύσκολη περίοδο για το ελληνικό λιανεμπόριο. Ο κύκλος εργασιών της Εταιρείας ανήλθε σε 491,56 εκατ. ευρώ, εμφανίζοντας αύξηση της τάξης του 6,97% σε σχέση με την προηγούμενη χρήση 2012/2013 που ήταν 459,53 εκατ. ευρώ.

Ο Όμιλος σε μία από τις πιο δύσκολες περιόδους για το ελληνικό λιανεμπόριο συνεχίζει την υλοποίηση του επενδυτικού του σχεδίου. Τον Ιούλιο 2013 ξεκίνησε η λειτουργία του νέου ιδιόκτητου καταστήματος στις Σέρρες (9.000 τετραγωνικών μέτρων) ενώ τερματίστηκε η λειτουργία του μισθωμένου καταστήματος στον Προμαχώνα. Τον Αύγουστο ξεκίνησε η λειτουργία του νέου μισθωμένου καταστήματος στον Άγιο Ελευθέριο (11.000 τ.μ.). Τον Οκτώβριο και Νοέμβριο ξεκίνησαν να λειτουργούν τα δύο πρώτα μισθωμένα καταστήματα του Ομίλου στη Ρουμανία. Το ένα στην πόλη Τιμισοάρα (13.000 τ.μ.) και το δεύτερο στο Βουκουρέστι (14.000 τ.μ.). Επίσης, τον Νοέμβριο ξεκίνησε να λειτουργεί και το τέταρτο κατάστημα του Ομίλου στην Κύπρο και συγκεκριμένα στην πόλη της Πάφου (10.000 τ.μ.).

Έτσι ο Όμιλος αριθμεί 66 καταστήματα εκ των οποίων τα 52 στην Ελλάδα, 4 στην Κύπρο, 8 στη Βουλγαρία, 2 στην Ρουμανία ενώ διαθέτει και το ηλεκτρονικό κατάστημα e-Jumbo.

Μικτά κέρδη εκμετάλλευσης : Κατά την κλειόμενη χρήση ο Όμιλος κατάφερε να διατηρήσει το περιθώριο των μικτών κερδών σε υψηλά επίπεδα στα 53,12% από 52,33% την προηγούμενη χρήση παρουσιάζοντας βελτίωση του περιθωρίου κατά 0,79%.

Αντίστοιχα για την Εταιρεία το περιθώριο μικτών κερδών διαμορφώθηκε στην κλειόμενη χρήση σε 47,62% σε σχέση με την προηγούμενη χρήση 2012/2013 που ήταν 48,26%

Αποτελέσματα προ τόκων, φόρων, επενδυτικών αποτελεσμάτων και αποσβέσεων (EBITDA) : Τα αποτελέσματα προ τόκων, φόρων, επενδυτικών αποτελεσμάτων και αποσβέσεων σε επίπεδο Ομίλου ανήλθαν σε 146,52 εκατ. ευρώ από 110,39 εκατ. ευρώ που ήταν την προηγούμενη χρήση και το περιθώριο EBITDA σε 27,04% από 21,98%. Σε επίπεδο Εταιρείας τα αποτελέσματα προ τόκων, φόρων, επενδυτικών αποτελεσμάτων και αποσβέσεων ανήλθαν σε 114,66 εκατ. ευρώ από 109,73 εκατ. ευρώ που ήταν την προηγούμενη χρήση και το περιθώριο EBITDA σε 23,33% από 23,88%. Η διατήρηση του δείκτη οφείλεται στην προσπάθεια συγκράτησης των δαπανών.

Σημειώνεται ότι κατά την 26.03.2013 η θυγατρική εταιρεία του ομίλου στην Κύπρο είχε καταθέσεις στην Τράπεζα Κύπρου € 57 εκατ. Το ποσό που αντιστοιχούσε στο 47,5% του ανασφάλιστου ποσού των καταθέσεων, ανερχόταν σε € 27 εκατ. Η Διεύθυνση εκτίμησε στις 30.06.2013 ότι η απαίτηση από την ανταλλαγή αυτή με την τράπεζα Κύπρου ήταν της τάξεως των € 3,5 εκατ. περίπου (ποσοστό 13% της συνολικής αξίας του 47,5% των καταθέσεων), με συνέπεια να έχει αναγνωρίσει στις ενοποιημένες οικονομικές καταστάσεις της προηγούμενης χρήσης ζημιά ποσού € 23,58 εκατ.

Κέρδη μετά από φόρο εισοδήματος: Τα Καθαρά Ενοποιημένα Κέρδη μετά από φόρους ανήλθαν σε 101,25 εκατ. ευρώ έναντι αυτών της αντίστοιχης περσινής χρήσης που ήταν 73,96 εκατ. ευρώ, δηλαδή αυξημένα κατά 36,89%.

Τα Καθαρά κέρδη μετά από φόρους της Εταιρείας ανήλθαν σε 73,03 εκατ. ευρώ έναντι αυτών της αντίστοιχης περσινής χρήσης που ήταν 73,67 εκατ. ευρώ, δηλαδή μειωμένα κατά 0,87%.

Καθαρές ταμειακές ροές από λειτουργικές δραστηριότητες: Οι καθαρές ταμειακές ροές από λειτουργικές δραστηριότητες του Ομίλου ανήλθαν σε 122,15 εκατ. ευρώ από 59,80 εκατ ευρώ. Με κεφαλαιουχικές δαπάνες 35,87 εκατ. ευρώ το 2013/2014, οι καθαρές ταμειακές ροές μετά από επενδυτικές και λειτουργικές δραστηριότητες σε επίπεδο Ομίλου ανήλθαν σε 100,68 εκατ. ευρώ το 2013/2014 από 16,03 εκατ. ευρώ το 2012/2013. Τα ταμειακά διαθέσιμα μετά και από τις χρηματοδοτικές δραστηριότητες ανήλθαν σε 287,57 εκατ. ευρώ το 2013/2014 από 170,01 εκατ. ευρώ το 2012/2013.

Οι καθαρές ταμειακές ροές από λειτουργικές δραστηριότητες της Εταιρείας ανήλθαν σε 92,11 εκατ. ευρώ από 90,82 εκ. ευρώ. Με κεφαλαιουχικές δαπάνες 31,77 εκατ. ευρώ το 2013/2014 οι καθαρές ταμειακές ροές μετά από επενδυτικές και λειτουργικές δραστηριότητες ανήλθαν σε 89,34 εκατ. ευρώ το 2013/2014 από 61,89 εκατ. ευρώ το 2012/2013. Τα ταμειακά διαθέσιμα μετά και από τις χρηματοδοτικές δραστηριότητες ανήλθαν σε 195,37 εκατ. ευρώ το 2013/2014 από 88,37 εκατ. ευρώ το 2012/2013.

Κέρδη ανά μετοχή: Τα βασικά και μειωμένα Κέρδη ανά μετοχή του Ομίλου διαμορφώθηκαν σε 0,7443 ευρώ έναντι 0,5442 ευρώ της προηγούμενης χρήσης, ήτοι αυξημένα κατά 36,77% και τα Κέρδη ανά μετοχή της Εταιρείας διαμορφώθηκαν σε 0,5368 ευρώ μειωμένα κατά 0,96% σε σχέση με την προηγούμενη χρήση που ήταν 0,5420 ευρώ.

Τα κέρδη/ (ζημιές) ανά μετοχή υπολογίστηκαν με βάση των επιμερισμό των κερδών/(ζημιών) , μετά από φόρους, επί του συνολικού σταθμισμένου αριθμού των μετοχών της μητρικής. Σύμφωνα με το ΔΛΠ 33 παρ.64, ο υπολογισμός των κερδών/(ζημιών) ανά μετοχή, τόσο για την τρέχουσα όσο και για την συγκριτική περίοδο έγινε, λαμβάνοντας υπόψη και τις δωρεάν μετοχές αναλογία μία (1)νέα προς είκοσι δύο (22) παλιές με βάση την απόφαση της Έκτακτης Καταστατικής Γενικής Συνέλευσης των μετόχων στις 12/2/2014.

Αναπόσβεστα Πάγια Στοιχεία του Ενεργητικού: Κατά την 30.06.2014, τα Αναπόσβεστα Πάγια Στοιχεία του Ομίλου ανέρχονταν σε 452,36 εκατ. ευρώ και αντιστοιχούν στο 43,75% του Συνολικού Ενεργητικού του Ομίλου, έναντι αυτών της προηγούμενης χρήσης που ήταν 437,82 εκατ. ευρώ και αντιστοιχούσαν στο 48,97% του Συνολικού Ενεργητικού του Ομίλου.

Κατά την 30.06.2014, τα Αναπόσβεστα Πάγια Στοιχεία της Εταιρείας ανέρχονταν σε 300,83 εκατ. ευρώ και αντιστοιχούν στο 33,83% του Συνολικού Ενεργητικού της Εταιρείας, έναντι αυτών της προηγούμενης χρήσης που ήταν 285,77 εκατ. ευρώ και αντιστοιχούσαν στο 36,51% του Συνολικού Ενεργητικού.

Οι καθαρές επενδύσεις για αγορά παγίων στοιχείων της Εταιρείας για την κλειόμενη χρήση ανήλθαν σε € 29.996 χιλ. και του Ομίλου σε € 34.451 χιλ.

***Αποθέματα*:** Τα Αποθέματα του Ομίλου κατά την 30.06.2014 ανήλθαν σε 186,18 εκατ. ευρώ έναντι 176,03 εκατ. ευρώ την προηγούμενη χρήση και αντιπροσωπεύουν το 18,01% του Συνολικού Ενοποιημένου Ενεργητικού έναντι 19,69% την προηγούμενη χρήση. Τα Αποθέματα της Εταιρείας ανήλθαν σε 166,01 εκατ. ευρώ έναντι 160,85 εκατ. ευρώ την προηγούμενη χρήση και αντιπροσωπεύουν ποσοστό του Συνολικού Ενεργητικού της Εταιρείας το οποίο ανέρχεται σε 18,67% έναντι 20,55%.

Μακροπρόθεσμες τραπεζικές υποχρεώσεις: Κατά την ίδια ημερομηνία, οι μακροπρόθεσμες τραπεζικές υποχρεώσεις του Ομίλου (Ομολογιακά Δάνεια, Δάνεια Τραπεζών, Υποχρεώσεις Χρηματοδοτικών Μισθώσεων και Μακροπρόθεσμες τραπεζικές υποχρεώσεις πληρωτέες την επόμενη χρήση) ανήλθαν σε 143,68 εκατ. ευρώ (Εταιρείας 143,68 εκατ. ευρώ), ήτοι 13,90% του Συνολικού Παθητικού (Εταιρείας 16,16%) έναντι 149,26 εκατ. ευρώ σε επίπεδο Ομίλου και 148,51 εκατ. ευρώ σε επίπεδο Εταιρείας που ήταν την προηγούμενη χρήση. Σημειώνεται ότι η Εταιρεία κατά την 26η Μαΐου του 2014 εξόφλησε εφάπαξ ολόκληρο το ποσό του Κοινού Ομολογιακού Δανείου ποσού € 145 εκατ. που είχε εκταμιευθεί μέχρι το τέλος της χρήσης που έληξε στις 30.06.2010. Επίσης, στις 8.9.2013 έληξε το Ομολογιακό Δάνειο Μετατρέψιμο σε μετοχές με ημερομηνία έκδοσης την 8.9.2006, 7 ετούς διάρκειας. Στις 21/05/2014 υπογράφηκε μεταξύ της μητρικής εταιρείας και πιστωτικού ιδρύματος, σύμβαση κάλυψης κοινού Ομολογιακού Δανείου, πενταετούς διάρκειας με ανώτατο ποσό τα 145 εκατ. ευρώ. Το ποσό των 145 εκατ. ευρώ εκταμιεύθηκε εξολοκλήρου στις 27/5/2014.

Ίδια Κεφάλαια: Τα Ενοποιημένα Ίδια Κεφάλαια ποσού 744,51 εκατ. ευρώ έναντι ποσού 639,07 εκατ. ευρώ της προηγούμενης χρήσης, αντιπροσωπεύουν ποσοστό 72,01% του Συνολικού Παθητικού του Ομίλου. Τα Ίδια Κεφάλαια της Μητρικής ποσού 608,24 εκατ. ευρώ έναντι 534,10 εκατ. ευρώ της προηγούμενη χρήσης αντιπροσωπεύουν το 68,40% του Συνολικού Παθητικού της Εταιρείας. Η αύξηση των Ιδίων Κεφαλαίων οφείλεται κατά κύριο λόγο στην κερδοφορία του Ομίλου και της Εταιρείας.

Δείκτες Καθαρού δανεισμού: Κατά την κλειόμενη χρήση τα ταμειακά διαθέσιμα του Ομίλου ήταν ανώτερα του συνολικού ποσού των δανειακών υποχρεώσεων του, κατά το ποσό των 122,48 εκατ. ευρώ με συνέπεια ο καθαρός δανεισμός να καταστεί αρνητικός στις 30/06/2014. Την 30/06/2013 τα ταμειακά διαθέσιμα του Ομίλου ήταν ανώτερα του συνολικού ποσού των δανειακών υποχρεώσεων του, κατά το ποσό των 20,66 εκατ. ευρώ με συνέπεια ο καθαρός δανεισμός να καταστεί αρνητικός.

Κατά την κλειόμενη χρήση τα ταμειακά διαθέσιμα της Εταιρείας ήταν ανώτερα του συνολικού ποσού των δανειακών υποχρεώσεων του, κατά το ποσό των 30,29 εκατ. ευρώ με συνέπεια ο καθαρός δανεισμός να καταστεί αρνητικός στις 30/06/2014. Ο καθαρός δανεισμός της Εταιρείας το 2012/2013 ήταν 60,14 εκατ. ευρώ. Ο δείκτης καθαρού δανεισμού ως προς τα κέρδη προ φόρων τόκων και αποσβέσεων (EBITDA) ήταν 55% το 2012/2013.

Παράγοντες δημιουργίας αξίας και μέτρησης επιδόσεων

Ο Όμιλος αναγνωρίζει τέσσερις γεωγραφικούς τομείς Ελλάδα, Κύπρο, Βουλγαρία και Ρουμανία ως λειτουργικούς τομείς. Οι ανωτέρω γεωγραφικοί τομείς είναι αυτοί που χρησιμοποιούνται από την Διοίκηση της επιχείρησης για εσωτερικούς σκοπούς. Οι στρατηγικές αποφάσεις της διοίκησης λαμβάνονται με βάση τα αναπροσαρμοσμένα λειτουργικά αποτελέσματα του κάθε παρουσιαζόμενου τομέα, τα οποία χρησιμοποιούνται για την μέτρηση της αποδοτικότητάς τους.

Την χρήση που έληξε την 30/06/2014 το συνολικό ποσό των κερδών προ φόρων, χρηματοδοτικών και επενδυτικών αποτελεσμάτων που κατανεμήθηκε μεταξύ των τεσσάρων τομέων ανερχόταν σε ποσό 149,24 εκατ ευρώ ενώ το ποσό το οποίο δεν είχε κατανεμηθεί ανερχόταν σε ζημία ύψους 22,12 εκατ. ευρώ. Στο τελευταίο αυτό ποσό περιλαμβάνονται διάφορα έξοδα που δεν κατανεμήθηκαν (το σύνολο των κατανεμημένων και μη κατανεμημένων αποτελεσμάτων, ποσό 127,12 εκατ. ευρώ αποτελεί το κέρδος προ φόρων, χρηματοδοτικών και επενδυτικών αποτελεσμάτων για την προηγούμενη χρήση).

Αντίστοιχα για την χρήση που έληξε την 30/06/2013 το συνολικό ποσό των κερδών προ φόρων, χρηματοδοτικών και επενδυτικών αποτελεσμάτων που κατανεμήθηκε μεταξύ των τριών τομέων ανερχόταν σε ποσό 137,17 εκατ. ευρώ ενώ το ποσό το οποίο δεν είχε κατανεμηθεί ανερχόταν σε ζημία ύψους 45,57 εκατ ευρώ. Στο τελευταίο αυτό ποσό περιλαμβάνονται διάφορα έξοδα που δεν κατανέμονται

(το σύνολο των κατανεμημένων και μη κατανεμημένων αποτελεσμάτων, ποσό 91,60 εκατ. ευρώ αποτελεί το κέρδος προ φόρων, χρηματοδοτικών και επενδυτικών αποτελεσμάτων για την κλειόμενη χρήση).

Ο τομέας της Ελλάδας αποτέλεσε για την χρήση 01.07.2013-30.06.2014 το 78,55% του κύκλου εργασιών του Ομίλου ενώ συνεισέφερε και το 76,06% των κατανεμημένων κερδών προ φόρων, χρηματοδοτικών και επενδυτικών αποτελεσμάτων. Για την αντίστοιχη περσινή χρήση ο τομέας αυτός αποτελούσε το 82,39% του κύκλου εργασιών ενώ είχε συνεισφέρει και το 81,05% των κατανεμημένων κερδών προ φόρων, χρηματοδοτικών και επενδυτικών αποτελεσμάτων.

Ο τομέας της Κύπρου αποτέλεσε για την χρήση 01.07.2013-30.06.2014 το 12,35% του κύκλου εργασιών του Ομίλου ενώ συνεισέφερε και το 16,70% των κατανεμημένων κερδών προ φόρων, χρηματοδοτικών και επενδυτικών αποτελεσμάτων. Για την αντίστοιχη περσινή χρήση ο τομέας αυτός αποτελούσε το 10,81% του κύκλου εργασιών ενώ είχε συνεισφέρει και το 14,63% των κατανεμημένων κερδών προ φόρων, χρηματοδοτικών και επενδυτικών αποτελεσμάτων.

Ο τομέας της Βουλγαρίας αποτέλεσε για την χρήση 01.07.2013-30.06.2014 το 7,47% του κύκλου εργασιών του Ομίλου ενώ συνεισέφερε και το 5,80% των κατανεμημένων κερδών προ φόρων, χρηματοδοτικών και επενδυτικών αποτελεσμάτων. Για την αντίστοιχη περσινή χρήση ο τομέας αυτός αποτελούσε το 6,81% του κύκλου εργασιών ενώ είχε συνεισφέρει και το 4,32% των κατανεμημένων κερδών προ φόρων, χρηματοδοτικών και επενδυτικών αποτελεσμάτων.

Ο τομέας της Ρουμανίας αποτέλεσε για την χρήση 01.07.2013-30.06.2014 το 1,63% του κύκλου εργασιών του Ομίλου ενώ συνεισέφερε και το 1,44% των κατανεμημένων κερδών προ φόρων, χρηματοδοτικών και επενδυτικών αποτελεσμάτων.

Ο Όμιλος αξιολογεί τα αποτελέσματα και την απόδοσή του σε μηνιαία βάση εντοπίζοντας έγκαιρα και αποτελεσματικά αποκλίσεις από τους στόχους και λαμβάνει διορθωτικά μέτρα. Η αποδοτικότητα του Ομίλου μετράται κάνοντας χρήση χρηματοοικονομικών δεικτών απόδοσης που χρησιμοποιούνται διεθνώς:

ROCE (Return on Capital Employed)- «Αποδοτικότητα συνολικών απασχολούμενων κεφαλαίων»: Ο δείκτης διαιρεί τα κέρδη μετά φόρων με τα συνολικά απασχολούμενα κεφάλαια τα οποία είναι το άθροισμα του Μ.Ο της Καθαρής Θέσης των δύο τελευταίων ετών και του Μ.Ο. του συνόλου των δανειακών υποχρεώσεων των δύο τελευταίων ετών. Ο δείκτης ανήλθε:

- για τον Όμιλο: κλειόμενη χρήση 11,92%, προηγούμενη 9,63%
- για την Εταιρεία: κλειόμενη χρήση 10,03%, προηγούμενη 11,14%

ROE (Return on Equity) – «Αποδοτικότητα Ιδίων Κεφαλαίων»: Ο δείκτης διαιρεί τα κέρδη μετά φόρων με το μέσο όρο της Καθαρής Θέσης των δύο τελευταίων ετών και ανήλθε:

- για τον Όμιλο: κλειόμενη χρήση 14,64%, προηγούμενη 12,01%
- για την Εταιρεία: κλειόμενη χρήση 12,79%, προηγούμενη 14,41%

Β. ΣΗΜΑΝΤΙΚΑ ΓΕΓΟΝΟΤΑ ΚΑΤΑ ΤΗΝ ΚΛΕΙΟΜΕΝΗ ΧΡΗΣΗ

Σημαντικά γεγονότα τα οποία έλαβαν χώρα στην κλειόμενη χρήση 2013/2014 και είχαν θετική ή αρνητική επίδραση στις ετήσιες οικονομικές καταστάσεις είναι τα κατωτέρω αναφερόμενα.

Με απόφαση της Γενικής Συνέλευσης των μετόχων της Εταιρείας στις 06/11/2013 αποφασίστηκε, με ψήφους 110.384.422, ήτοι με ποσοστό 84,82% του συνόλου του μετοχικού κεφαλαίου της Εταιρείας (130.144.117) η μη διανομή μερίσματος για τα κέρδη της χρήσης 01/07/2012 – 30/06/2013.

Την 8/9/2013, με βάση τους όρους του λήξαντος Μετατρέψιμου Ομολογιακού Δανείου της Εταιρείας, έκδοσης της 8/9/2006, αιτήθηκαν μετατροπή 67.492 ομολογίες, ονομαστικής αξίας και τιμής διάθεσης ποσού € 10,00 η κάθε μία, οι οποίες μετατράπηκαν σε 149.441 νέες κοινές ονομαστικές μετοχές της Εταιρείας, ονομαστικής αξίας € 1,19 η κάθε μία. Η διαπραγμάτευση των νέων μετοχών άρχισε στο ΧΑ τη 15/10/2013.

Κατά την Έκτακτη Καταστατική Γενική Συνέλευση των μετόχων της Εταιρείας, η οποία πραγματοποιήθηκε την 12/02/2014, ενέκρινε την αύξηση μετοχικού κεφαλαίου αυτής κατά το συνολικό ποσό των ευρώ επτά εκατομμυρίων τριάντα εννέα χιλιάδων εξακοσίων δέκα τριών και ενενήντα οκτώ λεπτών (7.039.613,98), με την κεφαλαιοποίηση των εξής ποσών υπαρχόντων αποθεματικών: α) του ποσού των ευρώ έξι εκατομμυρίων οκτακοσίων εβδομήντα οκτώ χιλιάδων επτακοσίων ογδόντα δύο και πενήντα εννέα λεπτών (6.878.782,59), που συνιστά το σύνολο των φορολογικών αποθεματικών από έκδοση μετοχών υπέρ το άρτιο και β) του ποσού των ευρώ εκατόν εξήντα χιλιάδων οκτακοσίων τριάντα ενός και τριάντα εννέα λεπτών (160.831,39), που αποτελεί μέρος των υπαρχόντων ειδικών αποθεματικών από φορολογηθέντα μη διανεμηθέντα κέρδη της Εταιρείας, η οποία πραγματοποιήθηκε με την έκδοση πέντε εκατομμυρίων εννιακοσίων δέκα πέντε χιλιάδων εξακοσίων σαράντα δύο (5.915.642) νέων μετοχών της Εταιρείας, ονομαστικής αξίας ευρώ ενός και δέκα εννέα λεπτών (1,19) η κάθε μία, οι οποίες διανεμήθηκαν δωρεάν στους δικαιούχους μετόχους της εταιρείας σε αναλογία μία (1) νέα μετοχή για κάθε είκοσι δύο (22) παλαιές μετοχές. Μετά την ανωτέρω αύξηση το συνολικό ολοσχερώς καταβλημένο μετοχικό κεφάλαιο της Εταιρείας ανέρχεται στο συνολικό ποσό των ευρώ εκατόν εξήντα ενός εκατομμυρίων εννιακοσίων ένδεκα χιλιάδων εκατόν δέκα τριών και είκοσι ενός λεπτών (161.911.113,21), διαιρούμενο σε εκατόν τριάντα έξι εκατομμύρια πενήντα εννέα χιλιάδες επτακόσιες πενήντα εννέα (136.059.759) μετοχές, ονομαστικής αξίας ευρώ ενός και δέκα εννέα λεπτών (1,19) η κάθε μία. Οι ανωτέρω νέες μετοχές διαπραγματεύονται στο Χρηματιστήριο Αθηνών από την 11.3.2014.

Η Έκτακτη Καταστατική Γενική Συνέλευση των μετόχων της Εταιρείας, η οποία πραγματοποιήθηκε την 12/02/2014 με ειδική απόφασή της, η οποία υπόκειται στις διατυπώσεις δημοσιότητας του άρθρου 7β του Κ.Ν. 2190/1920 μεταβίβασε προς το Διοικητικό Συμβούλιο της εταιρείας, κατά τα οριζόμενα στο άρθρο 13 παρ. 1 εδ. γ' του Κ.Ν. 2190/1920 και του Ν. 3156/2003, το δικαίωμα έκδοσης κοινών ομολογιακών δανείων της εταιρείας.

Τον Αύγουστο και Σεπτέμβριο του 2013 η θυγατρική JUMBO EC.R SRL προέβη σε δύο αυξήσεις του Μετοχικού της Κεφαλαίου συνολικού ύψους € 2,00 εκατ.. Το μετοχικό κεφάλαιο της θυγατρικής μετά τις ανωτέρω αυξήσεις ανέρχεται σε € 3,20 εκατ. Όλες οι παραπάνω αυξήσεις καλύφθηκαν κατά 100% από την μητρική Εταιρεία.

Η Εταιρεία εντός της κλειομένης χρήσης προχώρησε στην πώληση του συνόλου των μετοχών της Εθνικής Τράπεζας και των Παραστατικών Τίτλων Δικαιωμάτων αγοράς μετοχών (Warrants) της Εθνικής Τράπεζας που κατείχε. Το συνολικό ποσό που εισπράχθηκε ανήλθε σε € 3.029.242,76 και ήταν κατά € 29.245,76 υψηλότερο από την αξία κτήσης των μετοχών και των δικαιωμάτων αγοράς μετοχών (Warrants).

Με την από 2 Ιανουαρίου 2014 συνεδρίαση του διοικητικού συμβουλίου της μητρικής εταιρείας «JUMBO ΑΕΕ» λήφθηκε απόφαση για την μείωση του μετοχικού κεφαλαίου της θυγατρικής Βουλγάρικης εταιρείας «JUMBO EC. B LTD» κατά το ποσό των € 20.000.000,00 και επιστροφή του κεφαλαίου αυτού στην μητρική εταιρεία η οποία πραγματοποιήθηκε στις 30/4/2014. Το συνολικό μετοχικό κεφάλαιο της Θυγατρικής Βουλγάρικης εταιρείας μετά την επιστροφή ανέρχεται στο συνολικό ποσό των € 127.104.299,31.

Οι καθαρές επενδύσεις για αγορά παγίων στοιχείων της Εταιρείας για τη χρήση 01.07.2013-30.06.2014 ανήλθαν σε € 29.996 χιλ. και του Ομίλου σε € 34.451 χιλ. Σημειώνεται ότι στο ανωτέρω ποσό των επενδύσεων για αγορά παγίων της τρέχουσας περιόδου περιλαμβάνεται και η απόκτηση στις 7.2.2014 από την Εταιρεία κτιριακού συγκροτήματος αποθηκών και γραφείων στα Οινόφυτα, μετά του εξοπλισμού, 27.452 τμ επί οικοπέδου 49.730 τ.μ. της πωλήτριας ΒΟΓΙΑΤΖΟΓΛΟΥ SYSTEM Α.Ε έναντι συνολικού τιμήματος € 12 εκατ. περίπου.

Στις 21/05/2014 υπογράφηκε μεταξύ της μητρικής εταιρείας και πιστωτικού ιδρύματος, σύμβαση κάλυψης κοινού Ομολογιακού Δανείου, πενταετούς διάρκειας με ανώτατο ποσό τα 145 εκατ. ευρώ. Το ποσό των 145 εκ εκταμιεύτηκε εξολοκλήρου στις 27/05/2014.

Γ΄ ΠΛΗΡΟΦΟΡΙΕΣ ΓΙΑ ΤΙΣ ΠΡΟΟΠΤΙΚΕΣ ΤΟΥ ΟΜΙΛΟΥ & ΤΗΣ ΕΤΑΙΡΕΙΑΣ

Σε μία δύσκολη περίοδο για την ελληνική οικονομία, στην εποχή έντονης αβεβαιότητας ο Όμιλος στοχεύει στην διατήρηση της ηγετικής του θέσης στη λιανική πώληση παιχνιδιών, ειδών βρεφανάπτυξης, ειδών δώρων, ειδών σπιτιού, βιβλιοχαρτοπωλείου κλπ. συναφών και ομοειδών ειδών καθώς και στη διατήρηση του ρυθμού αύξησης των πωλήσεών του σε θετικό επίπεδο.

Ως μέσα για την υλοποίηση των στόχων αυτών αποτελούν ο συνεχής εμπλουτισμός της ποικιλίας των εμπορευομένων προϊόντων της με βάση τις εξελίξεις και τις τάσεις της ζήτησης στις κατηγορίες που δραστηριοποιείται ο Όμιλος, η διατήρηση των τιμών των προϊόντων σε ανταγωνιστικά επίπεδα καθώς και η διαφήμιση της ισχυρής επωνυμίας.

Επιπλέον, ο Όμιλος χρησιμοποιώντας την υγιή χρηματοοικονομική του διάρθρωση καθώς και τις υποδομές που έχει δημιουργήσει τα προηγούμενα χρόνια προχωρά στην επιτάχυνση της υλοποίησης του επενδυτικού του σχεδίου με την προσθήκη νέων καταστημάτων στην Ελλάδα και στο εξωτερικό δίνοντας έμφαση σε περιοχές που δεν είχε παρουσία ή σε περιοχές όπου αναμένεται ο μικρότερος ανταγωνισμός μεταξύ νέων και ήδη εδραιωμένων καταστημάτων Jumbo ενώ παράλληλα συνεχίζεται η αναβάθμιση των παλαιών καταστημάτων.

Πιο συγκεκριμένα στην Ελλάδα, τον Αύγουστο ξεκίνησε τη λειτουργία του, το νέο το ιδιόκτητο κατάστημα στον Ίασμο (9.000 τετραγωνικών μέτρων) ενώ επαναλειτούργησε το πλήρως ανακαινισμένο κατάστημα του Ομίλου, στον Πειραιά. Κατά το δεύτερο μισό της τρέχουσας οικονομικής χρήσης αναμένεται να λειτουργήσει ένα ακόμα κατάστημα στην Πελοπόννησο (9.000 τ.μ.).

Όσον αφορά στις διεθνείς δραστηριότητες του Ομίλου:

Στη Βουλγαρία, η θυγατρική εταιρεία «JUMBO EC.B LTD», διέθετε μέχρι την 30/06/2014 οκτώ καταστήματα, και συγκεκριμένα τέσσερα στη Σόφια, ένα στο Plovdiv, ένα στην Varna, ένα στην πόλη Burgas και ένα στην πόλη Rousse. Μετά την ολοκλήρωση του προγράμματος νέων καταστημάτων στη χώρα η εταιρεία προχωρά στην αύξηση του μεριδίου της στην τοπική αγορά μέσω της διαφήμισης της ισχυρής επωνυμίας της.

Στην Κύπρο, η θυγατρική εταιρεία Jumbo Trading Ltd, διαθέτει σήμερα 4 καταστήματα. Ένα στη Λευκωσία, ένα στη Λάρνακα, ένα στη Λεμεσό και ένα στην Πάφο.

Στόχος της διοίκησης είναι η λειτουργία ενός ακόμα υπερκαταστήματος στην Κύπρο κατά την τρέχουσα οικονομική χρήση 2014/2015.

Στην Ρουμανία, η θυγατρική Εταιρία «JUMBO EC.R SRL», διέθετε μέχρι την 30/06/2014 δύο υπέρ-καταστήματα.

Στόχος της διοίκησης για την τρέχουσα οικονομική χρήση είναι η λειτουργία τριών υπερ-καταστημάτων στη χώρα συνολικής επιφάνειας 12.000τμ. περίπου το καθένα.

Επιπλέον, η JUMBO ΑΕΕ προχώρησε στην τρέχουσα χρήση σε επέκταση της συνεργασίας με την εταιρεία Kid Zone. Η συνεργάτιδα εταιρεία με την επωνυμία Kid Zone θα επεκτείνει τη δραστηριότητά της με το άνοιγμα ενός καταστήματος στο Κόσσοβο όπου και αναμένεται να λειτουργήσει εντός του πρώτου εξαμήνου της τρέχουσας οικονομικής χρήσης.

Δ΄ ΠΡΟΤΑΣΗ ΔΙΑΝΟΜΗΣ ΜΕΡΙΣΜΑΤΟΣ

Σχετικά με τη διανομή μερίσματος, η διοίκηση της Εταιρείας, λαμβάνοντας υπόψη μεταξύ άλλων την αποδοτικότητα του Ομίλου, τις προοπτικές και τα επενδυτικά πλάνα αυτού, πρότεινε για την κλειόμενη χρήση 2013/2014, τη διανομή μερίσματος συνολικού ποσού € 24.490.756,62, που αντιστοιχεί σε € 0,18 (μικτό) ανά μετοχή (136.059.759 μετοχές). Σημειώνεται ότι σύμφωνα με το άρθρου 6 του ν. 4110/2013 παρακρατείται ο αναλογούν στα μερίσματα φόρος ποσοστού 10%. Η διαδικασία διανομής του μερίσματος, θα υλοποιηθεί μέσω τραπεζικού ιδρύματος εντός του προβλεπόμενου από το νόμο χρονικού διαστήματος από τη λήψη της σχετικής απόφασης από την Τακτική Γενική Συνέλευση των μετόχων.

Όσον αφορά για τις θυγατρικές τα Διοικητικά Συμβούλια αυτών δεν πρότειναν μέρισμα στους μετόχους για τη χρήση που έληξε λόγω του συνεχιζόμενου αναπτυξιακού προγράμματος.

Ε' ΔΙΑΧΕΙΡΙΣΗ ΚΙΝΔΥΝΩΝ

Ο Όμιλος είναι εκτεθειμένος σε πολλαπλούς χρηματοοικονομικούς κινδύνους όπως ο κίνδυνος της αγοράς (διακυμάνσεις στις συναλλαγματικές ισοτιμίες, τα επιτόκια, οι τιμές των προμηθευτών κτλ.), πιστωτικός κίνδυνος και κίνδυνος ρευστότητας. Το πρόγραμμα διαχείρισης κινδύνων του ομίλου στοχεύει στον περιορισμό της αρνητικής επίδρασης στα χρηματοοικονομικά αποτελέσματα του ομίλου που προκύπτει από την αδυναμία πρόβλεψης των χρηματοοικονομικών αγορών και τη διακύμανση στις μεταβλητές του κόστους και των πωλήσεων.

Η πολιτική διαχείρισης κινδύνων εφαρμόζεται από την Διοίκηση του Ομίλου η οποία αξιολογεί τους κινδύνους που σχετίζονται με τις δραστηριότητες και τις λειτουργίες του ομίλου, προβαίνει σε σχεδιασμό της μεθοδολογίας και επιλογή των κατάλληλων χρηματοοικονομικών προϊόντων για την μείωση των κινδύνων.

Τα χρηματοοικονομικά μέσα του Ομίλου αποτελούνται κυρίως από καταθέσεις σε τράπεζες, εμπορικούς χρεώστες και πιστωτές, μερίσματα πληρωτέα και υποχρεώσεις από χρηματοδοτικές μισθώσεις και δάνεια.

Συναλλαγματικός Κίνδυνος
Ο Όμιλος δραστηριοποιείται σε διεθνές επίπεδο και συνεπώς είναι εκτεθειμένος σε κίνδυνο συναλλαγματικών ισοτιμιών που προκύπτουν κυρίως από το δολάριο των ΗΠΑ και το Λέι Ρουμανίας (RON). Αυτό το είδος κινδύνου κυρίως προκύπτει από εμπορικές συναλλαγές σε ξένο νόμισμα και την δραστηριοποίηση του Ομίλου μέσω της θυγατρικής εταιρείας στην Ρουμανία. Ο Όμιλος αντιμετωπίζει τον κίνδυνο αυτό με την στρατηγική της έγκαιρης αποθεματοποίησης που ακολουθείται η οποία παρέχει την δυνατότητα αγοράς αποθεμάτων με ευνοϊκότερες τιμές ενώ δίνεται η δυνατότητα επανεξέτασης της εκάστοτε τιμολογιακής πολιτικής μέσω της κύριας δραστηριότητάς της που είναι η λιανική πώληση.

Κίνδυνος Επιτοκίου
Στις 21/05/2014 υπογράφηκε μεταξύ της μητρικής εταιρείας και πιστωτικού ιδρύματος, σύμβαση κάλυψης κοινού Ομολογιακού Δανείου, πενταετούς διάρκειας με ανώτατο ποσό μέχρι 145 εκατ. ευρώ με συμφέροντες όρους για την εταιρεία. Το επιτόκιο δανεισμού ανέρχεται σε euribor εξαμήνου + 4% περιθώριο. Το κεφάλαιο του δανείου θα εξοφληθεί εφάπαξ στη λήξη του.

Πιστωτικός Κίνδυνος
Το μεγαλύτερο μέρος των πωλήσεων του Ομίλου είναι σε λιανικές πωλήσεις, οι οποίες πραγματοποιούνται ως επί τον πλείστον τοις μετρητοίς, οι δε πωλήσεις χονδρικής γίνονται σε πελάτες με αξιολογημένο ιστορικό πιστώσεων. Για τους πελάτες και τις λοιπές εμπορικές απαιτήσεις, ο Όμιλος δεν εκτίθεται σε σημαντικούς πιστωτικούς κινδύνους. Για την ελαχιστοποίηση του πιστωτικού κινδύνου σε διαθέσιμα και ταμειακά ισοδύναμα ο Όμιλος συναλλάσσεται μόνο με αναγνωρισμένα πιστωτικά ιδρύματα υψηλής πιστοληπτικής διαβάθμισης.

Κίνδυνος Ρευστότητας
Ο Όμιλος διαχειρίζεται τις ανάγκες ρευστότητάς του με προσεκτική παρακολούθηση των χρεών, των μακροπρόθεσμων χρηματοοικονομικών υποχρεώσεων, καθώς επίσης και των πληρωμών που πραγματοποιούνται καθημερινά. Ο Όμιλος διασφαλίζει ότι υπάρχουν επαρκείς διαθέσιμες πιστωτικές διευκολύνσεις ώστε να είναι σε θέση να καλύπτει τις βραχυπρόθεσμες επιχειρηματικές ανάγκες, κατόπιν υπολογισμού των ταμειακών εισροών που προκύπτουν από τη λειτουργία του καθώς και των μετρητών και ισοδύναμων μετρητών τα οποία τηρεί.

Λοιποί Κίνδυνοι

Παράγοντες πολιτικής και οικονομικής φύσεως
Η ζήτηση των προϊόντων και υπηρεσιών και κατ' επέκταση οι πωλήσεις και τα αποτελέσματα της Εταιρείας επηρεάζονται από διάφορους εξωγενείς με τη δραστηριότητα και τον κλάδο της Εταιρείας παράγοντες, όπως είναι η πολιτική αστάθεια, η οικονομική αβεβαιότητα και η ύφεση.

Επιπλέον παράγοντες όπως φορολογικές, πολιτικές, οικονομικές και κοινωνικές αλλαγές που μπορεί να επηρεάσουν την Ελλάδα και τα υπόλοιπα κράτη στα οποία ο Όμιλος δραστηριοποιείται ενδέχεται να έχουν αρνητική επίδραση στην πορεία της Εταιρείας και του Ομίλου, στην οικονομική του κατάσταση και στα αποτελέσματά του.

Για την αντιμετώπιση των ανωτέρω κινδύνων η Εταιρεία επιταχύνει την επέκτασή της τόσο στην Ελλάδα όσο και σε νέες αγορές με έμφαση την αγορά της Ρουμανίας, προχωρά σε συνεχή ανασχεδιασμό των προϊόντων που διαθέτει, δίνει έμφαση στη συγκράτηση του κόστους καθώς και στην έγκυρη και επαρκή αποθεματοποίηση προϊόντων σε συμφέρουσες τιμές.

Κίνδυνος πτώχευσης προμηθευτών
Κατά τα τελευταία πέντε έτη και με ιδιαίτερη έμφαση το τελευταίο χρονικό διάστημα, η παγκόσμια και εσωτερική πρωτοφανής οικονομική κρίση και ύφεση έχουν προκαλέσει σημαντικά προβλήματα τόσο στα δημόσια οικονομικά όσο και στην ιδιωτική οικονομία της χώρας μας δημιουργώντας τον κίνδυνο πτώχευσης κάποιου προμηθευτή της Εταιρείας. Στην περίπτωση αυτή η Εταιρεία αντιμετωπίζει τον κίνδυνο απώλειας προκαταβολών που έχουν δοθεί για την αγορά προϊόντων.

Η Εταιρεία προκειμένου να προστατευτεί από τον ανωτέρω κίνδυνο έχει συνάψει συνεργασία με σημαντικό αριθμό προμηθευτών όπου κανένας δεν κατέχει σημαντικό ποσοστό επί των συνολικών προκαταβολών.

Έντονη εποχικότητα των πωλήσεων
Λόγω της ιδιαιτερότητας των προϊόντων του Ομίλου, οι πωλήσεις της παρουσιάζουν έντονη εποχικότητα. Σημαντικό μέρος του ετήσιου κύκλου εργασιών του Ομίλου πραγματοποιείται την περίοδο των Χριστουγέννων (28%), ενώ εποχιακές διακυμάνσεις παρατηρούνται και κατά τους μήνες Απρίλιο (εορτές Πάσχα- 10%) και Σεπτέμβριο (έναρξη σχολικής περιόδου-10%). Η εποχικότητα στις πωλήσεις απαιτεί ορθολογική διαχείριση του κεφαλαίου κίνησης κυρίως κατά τις περιόδους αιχμής. Πιθανή αδυναμία του Ομίλου να διαχειριστεί αποτελεσματικά τις εποχικές ανάγκες σε κεφάλαιο κίνησης ενδέχεται να την επιβαρύνει με επιπλέον χρηματοοικονομικά έξοδα και να επηρεάσει αρνητικά τα αποτελέσματα της και την οικονομική της θέση.

Αδυναμία του Ομίλου να αντεπεξέλθει αποτελεσματικά στην αυξημένη ζήτηση κατά τις συγκεκριμένες χρονικές περιόδους ενδεχομένως να επηρεάσει αρνητικά τα αποτελέσματα ολόκληρης της χρήσης. Προβλήματα ενδέχεται να δημιουργηθούν και λόγω εξωγενών παραγόντων όπως ενδεικτικά αναφέρονται η κακοκαιρία, οι απεργιακές κινητοποιήσεις ή ελαττωματικά και επικίνδυνα προϊόντα.

Εξάρτηση από αντιπρόσωπους – εισαγωγείς
Η Εταιρεία προμηθεύεται τα προϊόντα της απευθείας από το εξωτερικό ως αποκλειστικός εισαγωγέας των εταιρειών παραγωγής παιχνιδιών και συναφών ειδών, που δεν διαθέτουν αντιπροσωπεία στην Ελλάδα και από άλλους 163 προμηθευτές οι οποίοι δραστηριοποιούνται στον Ελλαδικό χώρο.

Η Εταιρεία, ωστόσο, αντιμετωπίζει τον κίνδυνο απώλειας εσόδων και κερδών σε περίπτωση που η συνεργασία της με κάποιον από τους οίκους αυτούς διακοπεί. Ωστόσο εκτιμάται ότι ο κίνδυνος μη ανανέωσης της συνεργασίας με κάποιον από τους προμηθευτές της είναι μηδαμινός λόγω της δεσπόζουσας θέσης την οποία διατηρεί η JUMBO στην ελληνική αγορά. Το ενδεχόμενο μίας τέτοιας προοπτικής θα είχε σχετικά μικρή επίπτωση στα μεγέθη της Εταιρείας καθώς κανένας προμηθευτής δεν αντιπροσωπεύει πάνω από το 6% του συνόλου των πωλήσεων.

Ένταση του ανταγωνισμού μεταξύ των εταιρειών του κλάδου
Η Εταιρεία έχει καθιερωθεί ως market leader στην αγορά λιανικής πώλησης παιχνιδιών και βρεφικών ειδών. Οι βασικοί ανταγωνιστές της Εταιρείας είναι σαφώς μικρότερου μεγέθους τόσο βάσει του αριθμού των καταστημάτων όσο και του κύκλου εργασιών. Η τρέχουσα εικόνα της αγοράς θα μπορούσε να αλλάξει στο μέλλον είτε με την είσοδο ξένων εταιρειών στην ελληνική αγορά είτε με την αλλαγή της στρατηγικής των υφισταμένων ανταγωνιστών και την επέκταση του δικτύου των καταστημάτων τους.

Εξάρτηση από εισαγωγές
Το 70% των προϊόντων που διαθέτει η Εταιρεία έχουν προέλευση την Κίνα. Γεγονότα τα οποία θα μπορούσαν να οδηγήσουν σε διακοπή των εισαγωγών κινέζικων προϊόντων (ενδεικτικά αναφέρονται η επιβολή δασμών ή/και ποσοστώσεων, εμπορικός αποκλεισμός (εμπάργκο) της Κίνας, η πολιτική/ οικονομική κρίση, απεργίες) θα είχαν ως αποτέλεσμα τη διακοπή της τροφοδοσίας των καταστημάτων της

Εταιρείας με προϊόντα, με αποτέλεσμα την αρνητική επίδραση στη δραστηριότητα και την οικονομική θέση της Εταιρείας.

Λοιποί εξωγενείς παράγοντες

Η απειλή ή η πραγματοποίηση ενός πολέμου ή μιας τρομοκρατικής επίθεσης, ή οι ενδεχόμενες συνέπειες από την συνεχιζόμενη κρίση στην Ευρωζώνη στα επιμέρους κράτη στα οποία δραστηριοποιείται ο Όμιλος είναι παράγοντες τους οποίους δεν μπορεί να προβλέψει και να ελέγξει η Εταιρεία και οι οποίοι είναι δυνατόν να επηρεάσουν το οικονομικό, πολιτικό και κοινωνικό περιβάλλον της χώρας με αρνητικά αποτελέσματα για τον Όμιλο γενικότερα.

ΣΤ΄ ΛΟΙΠΑ ΣΤΟΙΧΕΙΑ ΚΑΙ ΠΛΗΡΟΦΟΡΙΕΣ ΓΙΑ ΤΟΝ ΟΜΙΛΟ & ΤΗΝ ΕΤΑΙΡΕΙΑ

Κατά την 30η Ιουνίου 2014 ο Όμιλος απασχολούσε 4.098 άτομα, εκ των οποίων 3.767 μόνιμο προσωπικό και 331 έκτακτο προσωπικό, ο δε μέσος όρος του προσωπικού για την κλειόμενη χρήση ήτοι από 01/07/2013 έως 30/06/2014 κυμάνθηκε στα 4.129 άτομα (3.653 μόνιμο προσωπικό και 476 άτομα έκτακτο προσωπικό). Η Μητρική κατά την 30η Ιουνίου 2014 απασχολούσε συνολικά 3.077 άτομα εκ των οποίον 2.957 μόνιμο προσωπικό και 120 έκτακτο προσωπικό, η Κυπριακή θυγατρική Jumbo Trading Ltd συνολικά 407 άτομα (197 μόνιμο και 210 έκτακτο προσωπικό), η θυγατρική στη Βουλγαρία 472 άτομα μόνιμο προσωπικό και η θυγατρική στη Ρουμανία 142 άτομα μόνιμο προσωπικό.

Έχουν τηρηθεί οι ίδιες λογιστικές αρχές που χρησιμοποιήθηκαν για την κατάρτιση των οικονομικών καταστάσεων της προηγούμενης χρήσης 2012-2013 με εξαίρεση τα νέα αναθεωρημένα λογιστικά πρότυπα και διερμηνείες που αναφέρονται στη σημείωση 3.1 των Οικονομικών Καταστάσεων και έχουν εφαρμογή στον Όμιλο. Τα οικονομικά στοιχεία της προηγούμενης χρήσης 01/07/2012-30/06/2013 έχουν αναδιατυπωθεί, όπου απαιτείται, βάσει του αναθεωρημένου ΔΛΠ 19, η επίδρασή του οποίου παρουσιάζεται αναλυτικά στη σημείωση 13 των Οικονομικών Καταστάσεων.

Κατά την 30/06/2014 δεν υπάρχουν εμπράγματα βάρη επί των ακινήτων του Ομίλου και της Εταιρείας. Για εξασφάλιση αλληλόχρεων τραπεζικών λογαριασμών θυγατρικής του Ομίλου έχουν παραχωρηθεί ως ενέχυρο με τη μορφή δεσμευμένων τραπεζικών καταθέσεων ποσό € 933.304.

Δεν υπάρχουν επίδικες ή υπό διαιτησία διαφορές, των οποίων η τυχούσα αρνητική έκβαση θα έχει σημαντική επίπτωση στα οικονομικά αποτελέσματα του Ομίλου και της Εταιρείας.

Δομή του Ομίλου

Μητρική Εταιρεία:

Η Ανώνυμη Εμπορική Εταιρεία με την επωνυμία «JUMBO Ανώνυμη Εμπορική Εταιρεία» και το διακριτικό τίτλο « JUMBO» ιδρύθηκε το έτος 1986, με έδρα το Μοσχάτο Αττικής (οδός Κύπρου 9 & Ύδρας), είναι εισηγμένη από το έτος 1997 στην Παράλληλη Αγορά του Χρηματιστηρίου Αθηνών και είναι εγγεγραμμένη στο Μητρώο Ανωνύμων Εταιρειών του Υπουργείου Ανάπτυξης με ΑΡ.Μ.Α.Ε. 7650/06/Β/86/04 και αριθμό Γ.Ε.ΜΗ 121653960000. Η Εταιρεία έχει καταταγεί στην Κύρια Αγορά του Χρηματιστηρίου Αθηνών.

Θυγατρικές εταιρείες:

1. Η θυγατρική εταιρεία με την επωνυμία «Jumbo Trading Ltd», είναι Κυπριακή εταιρεία περιορισμένης ευθύνης (Limited). Ιδρύθηκε το έτος 1991. Έδρα αυτής, η Λευκωσία Κύπρου (Λεωφ. Αβραάμ Αντωνίου 9, Κάτω Λακατάμια της Λευκωσίας). Είναι εγγεγραμμένη στο Μητρώο Εφόρου Εταιρειών Κύπρου με αριθμό Ε 44824. Δραστηριοποιείται στην Κύπρο στο ίδιο αντικείμενο με τη μητρική, δηλαδή το λιανικό εμπόριο παιχνιδιών και συναφών ειδών. Η μητρική εταιρεία κατέχει το 100% των μετοχών και των δικαιωμάτων ψήφου αυτής.

2. Η θυγατρική εταιρεία στη Βουλγαρία με την επωνυμία «JUMBO ΕΟΟΔ» συστάθηκε την 1η Σεπτεμβρίου 2005 ως Μονοπρόσωπη Εταιρεία Περιορισμένης Ευθύνης με αριθμό Μητρώου – Μερίδας 96904, τόμος 1291 του Πρωτοδικείου Σόφιας και σύμφωνα με τις πρόνοιες και προϋποθέσεις του αρ. 115 Ε.Ν. Έδρα αυτής η Σόφια Βουλγαρίας (Bul. Bulgaria 51 Sofia 1404). Η μητρική εταιρεία κατέχει το 100%

των μετοχών και των δικαιωμάτων ψήφου αυτής.

Με την από 2 Ιανουαρίου 2014 συνεδρίαση του Διοικητικού Συμβουλίου της μητρικής εταιρείας «JUMBO AEE» λήφθηκε απόφαση για την μείωση του μετοχικού κεφαλαίου της θυγατρικής Βουλγάρικης εταιρείας «JUMBO EC. B» κατά το ποσό των € 20 εκατ. και επιστροφή του κεφαλαίου αυτού στην μητρική εταιρεία η οποία πραγματοποιήθηκε στις 30/4/2014. Το συνολικό μετοχικό κεφάλαιο της Θυγατρικής Βουλγάρικης εταιρείας μετά την επιστροφή ανέρχεται στο συνολικό ποσό των € 127.104.299,31.

3. Η θυγατρική εταιρεία στη Ρουμανία με την επωνυμία «JUMBO EC.R. S.R.L» συστάθηκε την 9η Αυγούστου 2006 ως Εταιρεία Περιορισμένης Ευθύνης (srl) με αριθμό διάταξης στο εμπορικό Μητρώο J40/12864/2006, με έδρα το Βουκουρέστι, στον τομέα 3, επί της λεωφόρου B-dul Theodor Pallady, αριθ.51, κτίριο Centrul de Calcul στον 5ο όροφο. Η μητρική εταιρεία κατέχει το 100% των μετοχών και των δικαιωμάτων ψήφου αυτής.

Τον Αύγουστο και τον Σεπτέμβριο του 2013 η θυγατρική JUMBO EC.R SRL προέβη σε δύο αυξήσεις του Μετοχικού της Κεφαλαίου συνολικού ύψους € 2 εκατ. Το μετοχικό κεφάλαιο της θυγατρικής κατά την 30.06.2014 ανερχόταν σε € 3,20 εκατ. Όλες οι παραπάνω αυξήσεις καλύφθηκαν κατά 100% από την μητρική Εταιρεία. Κατά τον Αύγουστο 2014 η θυγατρική JUMBO EC.R SRL προέβη σε μία ακόμα αύξηση μετοχικού κεφαλαίου συνολικού ύψους € 2,5 εκατ. Το μετοχικό κεφάλαιο της θυγατρικής μετά και την ανωτέρω αύξηση ανέρχεται σε € 5,70 εκατ. Όλες οι παραπάνω αυξήσεις καλύφθηκαν κατά 100% από την μητρική εταιρεία.

4. Η θυγατρική Εταιρεία ASPETTO Ltd ιδρύθηκε την 21/8/2006 με έδρα την Λευκωσία Κύπρου (Λεωφ. Αβραάμ Αντωνίου 9, Κάτω Λακατάμια της Λευκωσίας). Η «Jumbo Trading Ltd» κατέχει το 100% των ψήφων της εταιρείας αυτής.

5. Η Εταιρεία WESTLOOK SRL είναι θυγατρικής της εταιρείας ASPETTO Ltd η οποία κατέχει το 100% του μετοχικού της κεφαλαίου. Έδρα της είναι το Crevedia της κομητείας Dâmboviţa (αυτοκινητόδρομος Bucureşti – Târgovişte, Αρ. 670, Διαμέρισμα 52). Η εταιρεία αυτή ιδρύθηκε στις 16/10/2006.

Οι εταιρείες του Ομίλου οι οποίες περιλαμβάνονται στις ενοποιημένες οικονομικές καταστάσεις και η μέθοδος ενοποίησης έχουν ως εξής:

Ενοποιημένη θυγατρική	**Ποσοστό & είδος συμμετοχής**	**Έδρα**	**Μέθοδος ενοποίησης**
JUMBO TRADING LTD	100% Άμεση	Κύπρος	Ολική ενοποίηση
JUMBO EC.B LTD	100% Άμεση	Βουλγαρία	Ολική ενοποίηση
JUMBO EC.R SRL	100% Άμεση	Ρουμανία	Ολική ενοποίηση
ASPETTO LTD	100% Έμμεση	Κύπρος	Ολική ενοποίηση
WESTLOOK SRL	100% Έμμεση	Ρουμανία	Ολική ενοποίηση

Κατά την διάρκεια της χρήσης δεν μεταβλήθηκε η δομή του Ομίλου.

Ζ΄ ΣΥΝΑΛΛΑΓΕΣ ΜΕ ΣΥΝΔΕΔΕΜΕΝΑ ΜΕΡΗ

Οι συναλλαγές και τα υπόλοιπα απαιτήσεων /υποχρεώσεων, μεταξύ των εταιρειών του Ομίλου παρατίθενται παρακάτω :

Ποσά σε €

Πωλήσεις εμπορευμάτων	**30/6/2014**	**30/6/2013**
Πωλήσεις εμπορευμάτων JUMBO Α.Ε.Ε. προς την JUMBO TRADING LTD	35.872.658	26.164.849
Πωλήσεις εμπορευμάτων JUMBO Α.Ε.Ε. προς την JUMBO EC.B LTD	22.971.814	19.620.841
Πωλήσεις εμπορευμάτων JUMBO Α.Ε.Ε. προς την JUMBO EC.R SRL	7.073.704	-
	65.918.176	**45.785.690**

Πωλήσεις παγίων		
Πωλήσεις παγίων JUMBO Α.Ε.Ε. προς την JUMBO EC.B LTD	35.469	74.973
Πωλήσεις παγίων JUMBO Α.Ε.Ε από την JUMBO TRADING LTD	2.103	597
Πωλήσεις παγίων JUMBO Α.Ε.Ε από την JUMBO EC.B LTD	8.772	9.660
Πωλήσεις παγίων JUMBO Α.Ε.Ε. προς την JUMBO TRADING LTD	174.364	41.056
Πωλήσεις παγίων JUMBO Α.Ε.Ε. προς την JUMBO EC.R SRL	297.799	-
Πωλήσεις παγίων JUMBO Α.Ε.Ε. Από την JUMBO EC.R SRL	1.136	-
Πωλήσεις παγίων JUMBO EC.B LTD προς την JUMBO EC.R SRL	2.560	-
	522.203	**126.286**
Παροχή υπηρεσιών		
Παροχή υπηρεσιών JUMBO Α.Ε.Ε. προς την JUMBO EC.B LTD	9.197	6.622
Παροχή υπηρεσιών JUMBO Α.Ε.Ε. προς την JUMBO TRADING LTD	8.258	2.839
Παροχή υπηρεσιών JUMBO Α.Ε.Ε. προς την JUMBO EC.R LTD	12.248	-
Παροχή υπηρεσιών JUMBO Α.Ε.Ε .από την JUMBO TRADING LTD	-	-
	29.703	**9.461**
Αγορές εμπορευμάτων		
Αγορές εμπορευμάτων JUMBO Α.Ε.Ε. από την JUMBO EC.B LTD	938.262	634.684
Αγορές εμπορευμάτων JUMBO Α.Ε.Ε. από την JUMBO TRADING LTD	192.411	444.480
Αγορές εμπορευμάτων JUMBO Α.Ε.Ε. από την JUMBO EC.R SRL	171.515	-
Αγορές εμπορευμάτων JUMBO EC.B . από την JUMBO EC.R SRL	447.506	-
Αγορές εμπορευμάτων JUMBO Α.Ε.Ε. από την Τανοσίριαν Α.Ε.	394.838	654.942
	2.144.532	**1.734.106**
	68.614.614	**47.655.542**

Καθαρό υπόλοιπο που προέρχεται από συναλλαγές με τις θυγατρικές εταιρείες	**30/6/2014**	**30/6/2013**
Απαιτήσεις JUMBO Α.Ε.Ε. από την JUMBO TRADING LTD	543.135	2.084.867
Υποχρεώσεις JUMBO Α.Ε.Ε. προς την JUMBO TRADING LTD	-	29.542
	543.135	**2.114.409**
Απαιτήσεις JUMBO Α.Ε.Ε. από την JUMBO EC.B LTD	88.806	14.751.177
Υποχρεώσεις JUMBO Α.Ε.Ε. προς την JUMBO EC.B LTD	-	77.734
	88.806	**14.828.911**
Απαιτήσεις JUMBO Α.Ε.Ε. από την JUMBO EC.R SRL	4.411.100	29.268
Υποχρεώσεις JUMBO Α.Ε.Ε. προς την JUMBO EC.R SRL	-	-
	4.411.100	**29.268**
Απαιτήσεις JUMBO EC.R SRL από την JUMBO EC.B LTD	447.506	-
Υποχρεώσεις JUMBO Α.Ε.Ε. προς την JUMBO EC.R SRL	-	-
	447.506	**-**

Οι παροχές προς τη Διοίκηση σε επίπεδο Ομίλου και Εταιρείας αναλύονται ως ακολούθως:

Συναλλαγές με διευθυντικά στελέχη και μέλη ΔΣ

	Ο ΟΜΙΛΟΣ	Η ΕΤΑΙΡΕΙΑ
Ποσά σε €	**30/06/2014**	**30/06/2014**
Μισθοί	929.353	437.374
Κόστος κοινωνικής ασφάλισης	81.296	35.487
Λοιπές αμοιβές και συναλλαγές μελών Δ.Σ.	1.044.403	1.019.557
Αποζημιώσεις λόγω εξόδου από την υπηρεσία	8.025	8.025
	2.063.077	**1.500.443**
Παροχές μετά τη λήξη της εργασίας:	**30/06/2014**	**30/06/2014**
Προγράμματα καθορισμένων παροχών	-	-
Προγράμματα καθορισμένων εισφορών	-	-
Παροχές λήξης της εργασίας	261.896	261.896
Πληρωμές με στοιχεία καθαρής θέσης	**-**	**-**
Σύνολο	**261.896**	**261.896**

Συναλλαγές με διευθυντικά στελέχη και μέλη ΔΣ

Ποσά σε €	Ο ΟΜΙΛΟΣ	Η ΕΤΑΙΡΕΙΑ
	30/06/2013	**30/06/2013**
Μισθοί	882.254	437.306
Κόστος κοινωνικής ασφάλισης	69.212	29.004
Λοιπές αμοιβές και συναλλαγές μελών Δ.Σ.	1.022.157	1.006.474
Αποζημιώσεις λόγω εξόδου από την υπηρεσία	38.412	38.412
	2.012.035	**1.511.196**
Παροχές μετά τη λήξη της εργασίας:	**30/06/2013**	**30/06/2013**
Προγράμματα καθορισμένων παροχών	-	-
Προγράμματα καθορισμένων εισφορών	-	-
Παροχές λήξης της εργασίας	242.660	242.660
Πληρωμές με στοιχεία καθαρής θέσης	-	-
Σύνολο	**242.660**	**242.660**

Για τη χρήση 2013/2014 προεγκρίθηκαν για τα πέντε (5) μέλη του Διοικητικού Συμβουλίου που δεν συνδέονται με σχέση εξαρτημένης εργασίας με την Εταιρεία, ομόφωνα από την ετήσια τακτική γενική συνέλευση των μετόχων που έλαβε χώρα στις 06.11.2013 μικτές αμοιβές ποσού € 787.900,00 το οποίο και καταβλήθηκε.

Τα λοιπά μέλη του Διοικητικού Συμβουλίου και συγκεκριμένα η Διευθύνουσα Σύμβουλος και ο Αντιπρόεδρος και νομικός σύμβουλος της Εταιρείας έχοντες σύμβαση εξαρτημένης εργασίας (μισθωτοί) αμείβονται για τις υπηρεσίες τους αυτές με μηνιαίες αποδοχές, οι οποίες περιλαμβάνονται στα έξοδα διοίκησης της Εταιρείας. Το σύνολο των αποδοχών για τους ανωτέρω πλέον των εργοδοτικών εισφορών που αντιστοιχούν, κατά την χρήση 01/07/2013-30/06/2014 ανήλθε στο ποσό των € 575.746 με κατώτερες μηνιαίες αποδοχές € 10.720 και ανώτερες μηνιαίες αποδοχές € 18.047.

Σε ότι αφορά τις θυγατρικές εταιρείες οι αμοιβές μελών Διοικητικών Συμβουλίων και αμοιβές διευθυντικών στελεχών για την χρήση 1/07/2013-30/06/2014 ανήλθαν σε ποσό € 562.634 και περιλαμβάνονται στα έξοδα διοίκησης των εταιρειών.

Δεν έχουν χορηγηθεί δάνεια σε μέλη του Δ.Σ. ή σε λοιπά διευθυντικά στελέχη του Ομίλου (και τις οικογένειές τους) και δεν υπάρχουν απαιτήσεις και υποχρεώσεις σε μέλη του Δ.Σ. ή σε λοιπά διευθυντικά στελέχη του Ομίλου και στις οικογένειές τους.

Δεν υπήρχαν μεταβολές των συναλλαγών μεταξύ της Εταιρείας και των συνδεδεμένων με αυτήν προσώπων οι οποίες θα μπορούσαν να έχουν ουσιαστικές συνέπειες στη χρηματοοικονομική θέση και τις επιδόσεις του Ομίλου και της Εταιρείας για κλειόμενη εταιρική χρήση από 01.07.2013 έως 30.06.2014.

Η εταιρεία ΤΑΝΟΣΙΡΙΑΝ ΑΕ είναι μέτοχος της μητρικής εταιρείας JUMBO ΑΕΕ. Μέλος της διοίκησης της ΤΑΝΟΣΙΡΙΑΝ ΑΕ είναι και μέλος της διοίκησης της μητρικής εταιρείας.

Οι πωλήσεις και οι αγορές εμπορευμάτων αφορούν είδη που εμπορεύεται η μητρική εταιρεία δηλαδή παιχνίδια, βρεφικά είδη, είδη βιβλιοχαρτοπωλείου, είδη σπιτιού και εποχιακά είδη. Όλες οι συναλλαγές που περιγράφονται παραπάνω έχουν πραγματοποιηθεί υπό τους συνήθεις όρους της αγοράς.

Η. ΔΗΛΩΣΗ ΕΤΑΙΡΙΚΗΣ ΔΙΑΚΥΒΕΡΝΗΣΗΣ ΓΙΑ ΤΗ ΧΡΗΣΗ 01/07/2013-30/06/2014

(ΠΑΡ. 3δ΄ ΑΡΘΡ. 43α ΤΟΥ Κ.Ν. 2190/1920)

1) Δήλωση συμμόρφωσης με Κώδικα Εταιρικής Διακυβέρνησης σύμφωνα με την παρ. 3 δ του άρθρου 43α του κ.ν. 2190/1920

Η Εταιρεία έχει υιοθετήσει τις Αρχές της Εταιρικής Διακυβέρνησης, όπως αυτές οριοθετούνται από την ισχύουσα ελληνική νομοθεσία και τις διεθνείς πρακτικές. Η Εταιρική Διακυβέρνηση ως σύνολο κανόνων, αρχών και μηχανισμών ελέγχου, βάσει των οποίων οργανώνεται και διοικείται η Εταιρεία, έχει ως στόχο τη διαφάνεια προς το επενδυτικό κοινό, καθώς επίσης και τη διασφάλιση των συμφερόντων των μετόχων της Εταιρείας και όλων όσοι συνδέονται με τη λειτουργία της.

Η Εταιρεία έχει υιοθετήσει τον Ελληνικό Κώδικα Εταιρικής Διακυβέρνησης (καλούμενος εφεξής «Κώδικας») όπου αντικαθιστά τον Κώδικα Εταιρικής Διακυβέρνησης του ΣΕΒ για εισηγμένες (Μάρτιος 2011). Ο Κώδικας αυτός βρίσκεται στην ακόλουθη ηλεκτρονική διεύθυνση:

http://www.helex.gr/el/web/guest/esed-hellenic-cgc

Η Εταιρεία δύναται να προβαίνει σε τροποποιήσεις στον Κώδικα και στις Αρχές Εταιρικής Διακυβέρνησης, που εφαρμόζει, για τις οποίες θα ενημερώνει το επενδυτικό κοινό μέσω ανάρτησης σχετικών ανακοινώσεων στο δικτυακό τόπο της www.jumbo.gr.

2) Αποκλίσεις από τον Κώδικα Εταιρικής Διακυβέρνησης

Η Εταιρεία τελεί σε πλήρη συμμόρφωση με τη σχετική εθνική νομοθεσία, τις διατάξεις και τους κανονισμούς καθώς και τις εσωτερικές εταιρικές αξίες της, για την ανάπτυξη των αρχών της εταιρικής διακυβέρνησης που εφαρμόζει και έχει προσαρμοστεί στα οριζόμενα από το ισχύον θεσμικό πλαίσιο περί εταιρικής διακυβέρνησης.

Η Εταιρεία δεν εφαρμόζει ορισμένες Ειδικές Πρακτικές του Κώδικα, οι οποίες αναφέρονται ειδικότερα κατωτέρω, ήτοι:

ΜΕΡΟΣ Α - ΔΙΟΙΚΗΤΙΚΟ ΣΥΜΒΟΥΛΙΟ ΚΑΙ ΤΑ ΜΕΛΗ ΤΟΥ

Ρόλος και αρμοδιότητες του Διοικητικού Συμβουλίου

• Το Διοικητικό Συμβούλιο δεν έχει συστήσει ξεχωριστές επιτροπές που να προΐστανται στη διαδικασία υποβολής υποψηφιοτήτων για εκλογή στο Διοικητικό Συμβούλιο και να προετοιμάζουν προτάσεις προς το Διοικητικό Συμβούλιο όσον αφορά στις αμοιβές των εκτελεστικών μελών και των βασικών ανώτατων στελεχών, δεδομένου ότι η πολιτική της Εταιρείας σε σχέση με τις αμοιβές αυτές είναι σταθερή, διαμορφωμένη και ακολουθείται πιστά από δεκαετίας και πλέον. (Ειδική πρακτική Α.1.2.α). Το Διοικητικό Συμβούλιο εκλέγεται από τη Γενική Συνέλευση, ανά διετία. Πριν τη Γενική Συνέλευση και

πριν από τη σχετική ψηφοφορία τίθενται υπόψη των μετόχων τα βιογραφικά των υποψηφίων. Τα μέλη του Διοικητικού Συμβουλίου προέρχονται από διαφορετικούς επαγγελματικούς τομείς και έχουν υψηλό επίπεδο επιχειρηματικών, νομικών και οικονομικών γνώσεων. Επιπλέον οι αμοιβές των μελών του Διοικητικού Συμβουλίου προεγκρίνονται, χορηγούνται και οριστικοποιούνται μόνον με σχετικές αποφάσεις της Τακτικής Γενικής Συνέλευσης των μετόχων της Εταιρείας.

Μέγεθος και σύνθεση του Διοικητικού Συμβουλίου

• Το Διοικητικό Συμβούλιο της Εταιρείας αποτελείται από τέσσερα (4) εκτελεστικά και τρία (3) μη εκτελεστικά μέλη, από τα οποία τα δύο (2) είναι ανεξάρτητα. (Ειδικές πρακτικές Α.2.2, Α.2.3). Η σύνθεση του Διοικητικού Συμβουλίου διατηρεί μια καλή ισορροπία ανάμεσα στον αριθμό των ανεξάρτητων και μη –ανεξάρτητων μελών του καθώς επίσης και μεταξύ των εκτελεστικών και μη-εκτελεστικών μελών. Η Εταιρεία έχει αξιολογήσει το μέγεθος του Διοικητικού συμβουλίου ως επαρκές. Τα ανεξάρτητα, μη εκτελεστικά μέλη έχουν τις ειδικές γνώσεις και την εμπειρία, ώστε είναι σε θέση να παρέχουν στο Διοικητικό Συμβούλιο ανεξάρτητες και αμερόληπτες απόψεις.

• Η Εταιρεία δεν έχει υιοθετήσει πολιτική ποικιλομορφίας συμπεριλαμβανόμενης της ισορροπίας μεταξύ των φύλων για τα μέλη του ΔΣ (Ειδική πρακτική Α.2.8.). Ωστόσο στον κώδικα δεοντολογίας και επιχειρηματικής συμπεριφοράς της JUMBO, που είναι αναρτημένος στον ιστότοπο της εταιρείας www.jumbo.gr αναφέρεται ότι η πολιτική της JUMBO είναι να λειτουργεί κάτω από δίκαιες και νόμιμες διαδικασίες διαχείρισης ανθρώπινου δυναμικού, χωρίς να κάνει διάκριση ανάλογα με την ηλικία, τη φυλή, το γένος, το χρώμα, την εθνική προέλευση, τη θρησκεία, την υγεία, τις ερωτικές προτιμήσεις, τις πολιτικές ή ιδεολογικές απόψεις, ή άλλα χαρακτηριστικά των εργαζομένων, που προστατεύονται από νόμους και κανονισμούς. Οι εργαζόμενοι απαιτείται να συμμορφώνονται με όλους τους νόμους και κανονισμούς και να εκτελούν την εργασία τους με γνώμονα την παραπάνω αρχή της μη διάκρισης. Αντικειμενικός σκοπός της εταιρείας είναι η έντιμη και δίκαιη μεταχείριση όλων των εργαζομένων, καθώς και η βελτίωση και η ανάπτυξή τους.

Ακολουθούν στοιχεία αναφορικά με το ποσοστό εκπροσώπησης κάθε φύλου και την ηλικία των μελών του Δ.Σ. και των Διοικητικών Στελεχών.

Διοικητικό Συμβούλιο	**Αριθμός Ατόμων**	**%**
Άντρες	5	71%
Γυναίκες	2	29%
Σύνολο	7	100%

Το εύρος της ηλικίας των μελών του Διοικητικού Συμβουλίου είναι από 52 έως 69 ετών

Διοικητικά Στελέχη	**Αριθμός Ατόμων**	**%**
Άντρες	3	23%
Γυναίκες	10	77%
Σύνολο	13	100%

Το εύρος της ηλικίας των Διοικητικών Στελεχών είναι από 34 έως 56 ετών

Ρόλος και απαιτούμενες ιδιότητες του Προέδρου του ΔΣ

• Το Διοικητικό Συμβούλιο δεν διορίζει ανεξάρτητο Αντιπρόεδρο, προερχόμενο από τα ανεξάρτητα μέλη του, αλλά εκτελεστικό, καθώς αξιολογείται ως προέχουσας σημασίας η ουσιαστική καθημερινή συνδρομή και συνεπικουρία εκ μέρους του Αντιπροέδρου, του Προέδρου του Διοικητικού Συμβουλίου στην άσκηση των εκτελεστικών καθηκόντων του. (Ειδική Πρακτική Α.3.3. και Ειδική Πρακτική Α.3.4α.)

Ανάδειξη υποψήφιων μελών του Διοικητικού Συμβουλίου

• Δεν υφίσταται επιτροπή ανάδειξης υποψηφιοτήτων για το Διοικητικό Συμβούλιο, καθώς λόγω της δομής και λειτουργίας της Εταιρείας η συγκεκριμένη επιτροπή δεν αξιολογείται ως απαραίτητη κατά την παρούσα χρονική στιγμή και για τα αμέσως επόμενα έτη. (Ειδικές πρακτικές Α.5.4 , Α.5.5, Α.5.6., Α.5.7., Α.5.8.).

Λειτουργία του Διοικητικού Συμβουλίου

• Το Διοικητικό Συμβούλιο στην αρχή κάθε ημερολογιακού έτους δεν υιοθετεί ημερολόγιο συνεδριάσεων και 12μηνο πρόγραμμα δράσης καθώς είναι ευχερής η σύγκληση και συνεδρίαση του καθόσον μάλιστα συνεδριάζει συχνά και πολλές φορές σε κάθε εταιρική χρήση, όταν το επιβάλλουν οι ανάγκες της Εταιρείας ή ο νόμος, χωρίς την ύπαρξη προκαθορισμένου προγράμματος δράσεως. (Ειδική πρακτική Α.6.1).

• Δεν υπάρχουν προγράμματα εισαγωγικής ενημέρωσης, που να διασφαλίζονται από το Διοικητικό Συμβούλιο για τα νέα μέλη του ούτε διαρκή επαγγελματική επιμόρφωση για τα υπόλοιπα μέλη καθώς προτείνονται προς εκλογή ως μέλη του Διοικητικού Συμβουλίου πρόσωπα που διαθέτουν ικανή και αποδεδειγμένη γνώση και εμπειρία και οργανωτικές –διοικητικές ικανότητες. (Ειδική πρακτική Α.6.5).

• Δεν υπάρχει συγκεκριμένη πρόβλεψη για την παροχή επαρκών πόρων στις επιτροπές του Διοικητικού Συμβουλίου για την εκπλήρωση των καθηκόντων τους, καθώς και για την πρόσληψη εξωτερικών συμβούλων, καθώς οι σχετικοί πόροι εγκρίνονται ανά περίπτωση από την διοίκηση της εταιρείας, με βάση τις εκάστοτε υπάρχουσες ή προκύπτουσες ανάγκες και ειδικά αιτήματα αυτών. (Ειδική πρακτική Α.6.9).

Αξιολόγηση του Διοικητικού Συμβουλίου

• Δεν υφίσταται θεσμοθετημένη διαδικασία με σκοπό την αξιολόγηση της αποτελεσματικότητας του Διοικητικού Συμβουλίου και των επιτροπών του, ούτε αξιολογείται η επίδοση του Προέδρου του Διοικητικού Συμβουλίου κατά την διάρκεια διαδικασίας στην οποία να προΐσταται ο ανεξάρτητος Αντιπρόεδρος ή άλλο μη εκτελεστικό μέλος του Διοικητικού Συμβουλίου, ελλείψει ανεξάρτητου Αντιπροέδρου. Η διαδικασία αυτή δεν θεωρείται ως αναγκαία καθώς η συγκεκριμένη ανάγκη καλύπτεται με βάση την υπάρχουσα οργανωτική δομή της εταιρείας (Ειδική πρακτική Α.7.1).

• Τα μη εκτελεστικά μέλη δεν συνέρχονται χωρίς την παρουσία εκτελεστικών μελών, προκειμένου να αξιολογείται η επίδοση των εκτελεστικών μελών και να καθορίζονται οι αμοιβές τους. (Ειδική πρακτική Α.7.2)

ΜΕΡΟΣ Β –ΕΣΩΤΕΡΙΚΟΣ ΕΛΕΓΧΟΣ-ΕΠΙΤΡΟΠΗ ΕΛΕΓΧΟΥ

• Δεν διατίθενται ιδιαίτερα κονδύλια στην επιτροπή ελέγχου για την εκ μέρους της χρήση υπηρεσιών εξωτερικών συμβούλων, καθώς η σύνθεση της επιτροπής και οι εξειδικευμένες γνώσεις και εμπειρία όλων των μελών της διασφαλίζουν την αποτελεσματική λειτουργία της. Επιπλέον, η Εταιρεία εξετάζει κατά περίπτωση σχετικά αιτήματα αυτής και, εφόσον διαπιστωθεί ανάγκη για την υποβοήθηση του έργου της, προχωρά στη διάθεση των απαιτούμενων κονδυλίων. (Ειδική πρακτική Β.1.9)

ΜΕΡΟΣ Γ -ΑΜΟΙΒΕΣ

• Δεν υφίσταται επιτροπή αμοιβών, αποτελούμενη αποκλειστικά από μη εκτελεστικά μέλη, ανεξάρτητα στην πλειονότητά τους, η οποία έχει ως αντικείμενο τον καθορισμό των αμοιβών των εκτελεστικών και μη εκτελεστικών μελών του Διοικητικού Συμβουλίου και κατά συνέπεια δεν υπάρχουν ρυθμίσεις για τα καθήκοντα της εν λόγω επιτροπής, την συχνότητα συνεδριάσεών της και για άλλα θέματα που αφορούν στην λειτουργία της. Η σύσταση της εν λόγω επιτροπής , ενόψει της δομής και λειτουργίας της Εταιρείας δεν έχει αξιολογηθεί ως αναγκαία μέχρι σήμερα, καθόσον οι εν λόγω αμοιβές προεγκρίνονται, χορηγούνται και οριστικοποιούνται μόνον με σχετικές αποφάσεις της Τακτικής Γενικής Συνέλευσης των μετόχων της Εταιρείας. (Ειδική πρακτική Γ.1.4, Γ.1.6, Γ.1.7. Γ.1.8, Γ.1.9)

ΜΕΡΟΣ Δ –ΣΧΕΣΕΙΣ ΜΕ ΤΟΥΣ ΜΕΤΟΧΟΥΣ

Δεν παρατηρήθηκε κάποια απόκλιση.

3) Περιγραφή των κύριων χαρακτηριστικών των συστημάτων εσωτερικού ελέγχου και διαχείρισης κινδύνων της εταιρείας σε σχέση με τη διαδικασία σύνταξης των χρηματοοικονομικών καταστάσεων.

Το Σύστημα Εσωτερικού Ελέγχου, της Εταιρείας αποτελεί το σύνολο των πολιτικών, διαδικασιών, καθηκόντων, συμπεριφορών και άλλων στοιχείων που χαρακτηρίζουν την εταιρεία, τα οποία τίθενται σε εφαρμογή από το Διοικητικό Συμβούλιο, τη Διοίκηση και το υπόλοιπο ανθρώπινο δυναμικό της εταιρείας. Το Σύστημα Εσωτερικού Ελέγχου αποτελείται από ελεγκτικούς μηχανισμούς και δικλείδες ελέγχου (Internal Controls) που στοχεύουν στην εύρυθμη λειτουργία της Εταιρείας. Σκοπός του είναι:

- Η αποτελεσματική και αποδοτική λειτουργία της Εταιρείας, έτσι ώστε να ανταποκρίνεται κατάλληλα στους κινδύνους, που σχετίζονται με την επίτευξη των επιχειρηματικών στόχων της. Η περιφρούρηση των περιουσιακών στοιχείων της εταιρείας από οποιαδήποτε μη ορθή χρήση ή από απώλεια, συμπεριλαμβανομένης της πρόληψης και αποκάλυψης πιθανής απάτης.

- Η διασφάλιση της αξιοπιστίας της παρεχόμενης χρηματοοικονομικής πληροφόρησης, τόσο εντός όσο και εκτός της εταιρείας.

- Η συμμόρφωση με τους ισχύοντες νόμους και κανονισμούς, συμπεριλαμβανομένων και των εσωτερικών εταιρικών πολιτικών.

Μέλημα της Εταιρείας, αποτελεί η διαρκής ανάπτυξη, βελτίωση και αναβάθμιση του Συστήματος Εσωτερικού Ελέγχου καθώς το περιβάλλον στο οποίο λειτουργεί και επεκτείνεται η Εταιρεία μεταβάλλεται συνεχώς.

Το Περιβάλλον Ελέγχου αποτελείται από την οργανωτική δομή, την εκχώρηση των εξουσιών και αρμοδιοτήτων στο Διοικητικό Συμβούλιο, την Ακεραιότητα, τις Ηθικές αξίες και τη Συμπεριφορά Διοίκησης, και τις Πολιτικές και διαδικασίες ανθρωπίνων πόρων.

Υπεύθυνοι για τον έλεγχο της τήρησης του Συστήματος Εσωτερικού Ελέγχου είναι: η Επιτροπή Ελέγχου και η Υπηρεσία Εσωτερικού Ελέγχου. Η Επιτροπή Ελέγχου της Εταιρείας έχει συσταθεί με απόφαση του Διοικητικού Συμβουλίου, η οποία απόφαση έχει εγκριθεί από την από 03.11.2011 Γενική Συνέλευση, λειτουργεί με βάση το ν. 3016/2002 για την εταιρική διακυβέρνηση, το ν. 3693/2008 περί εναρμόνισης της ελληνικής νομοθεσίας με την Οδηγία 2006/43/ΕΚ, τις προβλέψεις του Κώδικα και τον γραπτό Κανονισμό Λειτουργίας της. Βασικός σκοπός της Επιτροπής Ελέγχου είναι να, συνεπικουρεί το Διοικητικό Συμβούλιο στην επίβλεψη της ποιότητας, επάρκειας και αποτελεσματικότητας των συστημάτων εσωτερικού ελέγχου και διαχείρισης κινδύνων και της ποιότητας εργασιακής απόδοσης της εταιρείας, η επισκόπηση και παρακολούθηση θεμάτων συναφών με την ύπαρξη και διατήρηση της αντικειμενικότητας και ανεξαρτησίας του νόμιμου ελεγκτή ή του ελεγκτικού γραφείου, την παρακολούθηση της πορείας του υποχρεωτικού ελέγχου των ατομικών και ενοποιημένων οικονομικών καταστάσεων, την παρακολούθηση της χρηματοοικονομικής πληροφόρησης και οποιοδήποτε άλλο κατά την κρίση των μελών της σημαντικό ζήτημα.

Η Υπηρεσία Εσωτερικού Ελέγχου λειτουργεί με τον τρόπο που ορίζεται από το ν. 3016/2002 για την εταιρική διακυβέρνηση και αναφέρεται στον Διευθύνοντα Σύμβουλο.

Το τμήμα του εσωτερικού ελέγχου λειτουργεί σαν μια ανεξάρτητη αντικειμενική και συμβουλευτική υπηρεσία. Στις αρμοδιότητές του περιλαμβάνονται η αξιολόγηση και βελτίωση των συστημάτων διαχείρισης κινδύνων και εσωτερικού ελέγχου, καθώς επίσης η εξακρίβωση της συμμόρφωσης με τις θεσμοθετημένες πολιτικές και διαδικασίες όπως αυτές οροθετούνται στον Εσωτερικό Κανονισμό Λειτουργίας της Εταιρείας, την ισχύουσα νομοθεσία και τις κανονιστικές διατάξεις.

Όσον αφορά τις συναλλαγές μεταξύ συνδεδεμένων μερών το τμήμα εσωτερικού ελέγχου ελέγχει ότι πριν την πραγματοποίηση της συναλλαγής οποιουδήποτε ποσού, το Διοικητικό συμβούλιο έχει λάβει όλες τις απαιτούμενες πληροφορίες και ότι έχουν δοθεί οι απαραίτητες εισηγήσεις και εγκρίσεις από τα εμπλεκόμενα τμήματα.

Όσον αφορά στην έκδοση των Οικονομικών Καταστάσεων, η Εταιρεία έχει επενδύσει στην αγορά προηγμένων μηχανογραφικών συστημάτων, που αναπτύσσει και συντηρεί με βάση τις ανάγκες της. Μέσα από σειρά δικλείδων ασφαλείας εξασφαλίζουν την ορθή απεικόνιση των οικονομικών μεγεθών για τη σύνταξη των οικονομικών καταστάσεων (ενοποιημένων και εταιρικών και της Οικονομικής Έκθεσης). Πραγματοποιεί διασταύρωση στοιχείων και ελέγχονται τα προς απαλοιφή στοιχεία (ενδοομιλικές συναλλαγές , απαιτήσεις , υποχρεώσεις κ.λ.π.) Πραγματοποιούνται εγγραφές απαλοιφών και ενοποίησης και εκδίδονται οι οικονομικές καταστάσεις και οι πληροφοριακοί πίνακες, που περιλαμβάνονται στην Οικονομική έκθεση.

Οι οικονομικές καταστάσεις συντάσσονται και δημοσιοποιούνται σε τριμηνιαία βάση (ατομικές και ενοποιημένες) σύμφωνα με τα Διεθνή Πρότυπα Χρηματοοικονομικής Αναφοράς, όπως αυτά έχουν υιοθετηθεί από την Ευρωπαϊκή Ένωση αλλά και σύμφωνα με τους ισχύοντες νόμους και κανονισμούς. Όλες οι Οικονομικές καταστάσεις εγκρίνονται από το Διοικητικό Συμβούλιο πριν από τη δημοσίευσή τους.

Η διοίκηση της Εταιρείας καθημερινά ενημερώνεται για την πορεία των πωλήσεων, κόστους /εξόδων αλλά και άλλες λεπτομέρειες οι οποίες καθορίζουν και επαναπροσδιορίζουν την στρατηγική και τους στόχους της εταιρείας, όπως αυτοί έχουν προγραμματισθεί και προϋπολογισθεί με συγκρίσιμα αντίστοιχα στοιχεία της προηγούμενης χρήσης και περιόδου.

Ο Όμιλος είναι εκτεθειμένος σε πολλαπλούς χρηματοοικονομικούς κινδύνους όπως ο κίνδυνος της αγοράς (διακυμάνσεις στις συναλλαγματικές ισοτιμίες, τα επιτόκια, οι τιμές των προμηθευτών κτλ.), πιστωτικός κίνδυνος και κίνδυνος ρευστότητας. Το πρόγραμμα διαχείρισης κινδύνων του ομίλου στοχεύει στον περιορισμό της αρνητικής επίδρασης στα χρηματοοικονομικά αποτελέσματα του ομίλου που προκύπτει από την αδυναμία πρόβλεψης των χρηματοοικονομικών αγορών και τη διακύμανση στις μεταβλητές του κόστους και των πωλήσεων.

Η πολιτική διαχείρισης κινδύνων εφαρμόζεται από την Διοίκηση του Ομίλου η οποία αξιολογεί τους κινδύνους που σχετίζονται με τις δραστηριότητες και τις λειτουργίες του ομίλου, προβαίνει σε σχεδιασμό της μεθοδολογίας και επιλογή των κατάλληλων χρηματοοικονομικών προϊόντων για την μείωση των κινδύνων. Αναλυτικά αναφερόμαστε στην ενότητα Ε' «ΔΙΑΧΕΙΡΙΣΗ ΚΙΝΔΥΝΩΝ» της παρούσας έκθεσης.

4) Πληροφοριακά στοιχεία που απαιτούνται κατά το άρθρο 10 παράγραφος 1 στοιχεία γ), δ), στ), η) και θ) της οδηγίας 2004/25/ΕΚ του Ευρωπαϊκού Κοινοβουλίου και του Συμβουλίου της 21ης Απριλίου 2004, σχετικά με τις δημόσιες προσφορές εξαγοράς, εφόσον η εταιρεία υπάγεται στην εν λόγω οδηγία.

Κατά τη διάρκεια της χρήσης δε συνέτρεξαν περιπτώσεις εξαγοράς ή δημόσιας προσφοράς.

5) Πληροφοριακά στοιχεία για τον τρόπο λειτουργίας της γενικής συνέλευσης των μετόχων και τις βασικές εξουσίες της, καθώς και περιγραφή των δικαιωμάτων των μετόχων και του τρόπου άσκησής τους.

Με βάση τα άρθρα 26 παρ. 2β και 28 Α' του Κ.Ν. 2190/20, ως τροποποιήθηκαν και προστέθηκαν, αντιστοίχως, με τα άρθρα 3 και 6 του Ν. 3884/2010 και ισχύουν σήμερα, το Διοικητικό Συμβούλιο διασφαλίζει ότι η προετοιμασία και η διεξαγωγή της Γενικής Συνέλευσης των μετόχων διευκολύνουν την αποτελεσματική άσκηση των δικαιωμάτων των μετόχων, οι οποίοι μπορούν να είναι εγκαίρως πλήρως ενημερωμένοι για όλα τα θέματα που σχετίζονται με τη συμμετοχή τους στη Γενική Συνέλευση, συμπεριλαμβανομένων των θεμάτων ημερήσιας διάταξης και των δικαιωμάτων τους κατά τη Γενική Συνέλευση. Το Διοικητικό Συμβούλιο αξιοποιεί τη Γενική Συνέλευση των μετόχων για να διευκολύνει τον ουσιαστικό και ανοιχτό διάλογό τους με την Εταιρεία.

Σε συνδυασμό με τις διατάξεις του Νόμου 3884/2010, η εταιρεία αναρτά στον διαδικτυακό της τόπο είκοσι (20) τουλάχιστον ημέρες πριν από τη Γενική Συνέλευση, τόσο στην ελληνική όσο και στην αγγλική γλώσσα, πληροφορίες σχετικά με:

- την ημερομηνία, την ώρα και τον τόπο σύγκλησης της Γενικής Συνέλευσης των μετόχων,
- τους βασικούς κανόνες και τις πρακτικές συμμετοχής, συμπεριλαμβανομένου του δικαιώματος εισαγωγής θεμάτων στην ημερήσια διάταξη και υποβολής ερωτήσεων, καθώς και των

προθεσμιών εντός των οποίων τα δικαιώματα αυτά μπορούν να ασκηθούν,

• τις διαδικασίες ψηφοφορίας, τους όρους αντιπροσώπευσης μέσω πληρεξουσίου και τα χρησιμοποιούμενα έντυπα για ψηφοφορία μέσω πληρεξουσίου,

• την προτεινόμενη ημερήσια διάταξη της συνέλευσης, συμπεριλαμβανομένων σχεδίων των αποφάσεων προς συζήτηση και ψήφιση, αλλά και τυχόν συνοδευτικών εγγράφων,

• τον προτεινόμενο κατάλογο υποψήφιων μελών του Διοικητικού Συμβουλίου και τα βιογραφικά τους (εφόσον υπάρχει θέμα εκλογής μελών), και

• το συνολικό αριθμό των μετοχών και των δικαιωμάτων ψήφου κατά την ημερομηνία της σύγκλησης.

Τουλάχιστον ο Πρόεδρος του Διοικητικού Συμβουλίου της εταιρείας, ο Αντιπρόεδρος και ο Διευθύνων Σύμβουλος, παρίστανται στη Γενική Συνέλευση των μετόχων, προκειμένου να παρέχουν πληροφόρηση και ενημέρωση επί θεμάτων της αρμοδιότητάς τους, που τίθενται προς συζήτηση, και επί ερωτήσεων ή διευκρινίσεων που ζητούν οι μέτοχοι. Ο Πρόεδρος της Γενικής Συνέλευσης διαθέτει επαρκή χρόνο για την υποβολή ερωτήσεων από τους μετόχους και την παροχή των σχετικών απαντήσεων.

Η Εταιρεία δημοσιεύει στην ιστοσελίδα της στα Ελληνικά και στα Αγγλικά, τα αποτελέσματα της ψηφοφορίας, το αργότερο εντός πέντε (5) ημερών από την ημερομηνία της Γενικής Συνέλευσης. Για κάθε απόφαση προσδιορίζει τον αριθμό των μετοχών για τις οποίες δόθηκαν έγκυρες ψήφοι, την αναλογία του μετοχικού κεφαλαίου που εκπροσωπούν αυτές οι ψήφοι, το συνολικό αριθμό έγκυρων ψήφων, καθώς και τον αριθμό ψήφων υπέρ και κατά κάθε απόφασης και τον αριθμό των αποχών.

Βασικές εξουσίες της Γενικής Συνέλευσης

α. Η Γενική Συνέλευση των μετόχων της Εταιρείας είναι το ανώτατο όργανό της και δικαιούται να αποφασίζει για κάθε υπόθεση που αφορά την Εταιρεία. Οι αποφάσεις της δεσμεύουν και τους μετόχους που απουσιάζουν ή που διαφώνησαν.

β. Η Γενική Συνέλευση είναι η μόνη αρμοδία και αποφασίζει για:

1. Τροποποιήσεις του καταστατικού και σαν τέτοιες θεωρούνται και οι αυξήσεις ή μειώσεις του μετοχικού κεφαλαίου, με την επιφύλαξη των διατάξεων του Άρθρου 5 του καταστατικού αυτής, όπως παρακάτω.

2. Εκλογή των μελών του Διοικητικού Συμβουλίου.

3. Έγκριση των ετησίων οικονομικών καταστάσεων της εταιρείας.

4. Διάθεση των κερδών κάθε χρόνου.

5. Έκδοση δανείου με Ομολογίες καθώς και με Ομολογίες μετατρέψιμες σε μετοχές.

6. Συγχώνευση, διάσπαση, μετατροπή, αναβίωση, παράταση της διάρκειας ή διάλυση της εταιρείας.

7. Διορισμό εκκαθαριστών και

8. Εκλογή Ελεγκτών.

γ. Στις διατάξεις της προηγούμενης παραγράφου δεν υπάγονται: α) αυξήσεις που αποφασίζονται κατά τις παραγράφους 1 και 14 του άρθρου 13 Κ.Ν. 2190/1920 από το Διοικητικό Συμβούλιο, καθώς και αυξήσεις που επιβάλλονται από διατάξεις άλλων νόμων, β) η τροποποίηση του καταστατικού από το Διοικητικό Συμβούλιο σύμφωνα με την παράγραφο 5 του άρθρου 11, τις παραγράφους 2 του άρθρου 13α και 13 του άρθρου 13 και την παράγραφο 4 του άρθρου 17β του Κ.Ν. 2190/1920, γ) ο διορισμός με το καταστατικό του πρώτου διοικητικού συμβουλίου, δ) η εκλογή κατά το καταστατικό, σύμφωνα με την παράγραφο 7 του άρθρου 18 του Κ.Ν. 2190/1920, συμβούλων σε αντικατάσταση παραιτηθέντων, αποθανόντων ή απωλεσάντων την ιδιότητα τους με οποιονδήποτε άλλο τρόπο, ε) η απορρόφηση κατά το άρθρο 78 του Κ.Ν. 2190/1920 ανώνυμης εταιρείας από άλλη ανώνυμη εταιρεία που κατέχει το 100% των μετοχών της και στ) η δυνατότητα διανομής κερδών ή προαιρετικών αποθεματικών μέσα στην τρέχουσα εταιρική χρήση με απόφαση του Διοικητικού Συμβουλίου, εφόσον έχει υπάρξει σχετική εξουσιοδότηση της τακτικής γενικής συνέλευσης.

Δικαιώματα μετόχων και τρόποι άσκησης τους

Στη Γενική Συνέλευση της Εταιρείας δικαιούται να συμμετέχει και να ψηφίζει κάθε μέτοχος που εμφανίζεται με την ιδιότητα αυτή στα αρχεία του φορέα στον οποίο τηρούνται οι κινητές αξίες της εταιρείας. Η άσκηση των εν λόγω δικαιωμάτων δεν προϋποθέτει την δέσμευση των μετοχών του δικαιούχου ούτε την τήρηση ανάλογης διαδικασίας. Οι μέτοχοι που έχουν δικαίωμα συμμετοχής στη Γενική Συνέλευση μπορούν να αντιπροσωπευτούν σ΄ αυτήν από πρόσωπο που έχουν εξουσιοδοτήσει νόμιμα.

Τα δικαιώματα των μετόχων της Εταιρείας, που πηγάζουν από τη μετοχή της είναι ανάλογα με το ποσοστό του κεφαλαίου, στο οποίο αντιστοιχεί η καταβεβλημένη αξία της μετοχής. Κάθε μετοχή παρέχει όλα τα δικαιώματα που προβλέπει ο κ.ν. 2190/1920 όπως έχει τροποποιηθεί και ισχύει, αλλά και το καταστατικό της Εταιρείας.

6) Σύνθεση και τρόπος λειτουργίας του Διοικητικού Συμβουλίου και τυχόν άλλων διοικητικών, διαχειριστικών ή εποπτικών οργάνων ή επιτροπών της εταιρείας.

Το Διοικητικό Συμβούλιο είναι το ανώτατο διοικητικό όργανο της Εταιρείας, που ασκεί τη διοίκηση, τη διαχείριση της περιουσίας της και κατά κύριο λόγο διαμορφώνει την στρατηγική και την πολιτική δράσης και ανάπτυξης της Εταιρείας.

Το Διοικητικό Συμβούλιο λαμβάνει αποφάσεις για τη διοίκηση των εταιρικών υποθέσεων και τη διαχείριση της περιουσίας και ασκεί έλεγχο σε όλες τις δραστηριότητες της εταιρείας και ιδίως επί των μελών του και των στελεχών της εταιρείας στα οποία κατόπιν ανάθεσης από το ίδιο το Διοικητικό Συμβούλιο έχουν ανατεθεί σχετικές εκτελεστικές και διαχειριστικές αρμοδιότητες.

Το Διοικητικό Συμβούλιο λαμβάνει αποφάσεις για ζητήματα που αφορούν τις κάθε είδους αμοιβές που καταβάλλονται στα διευθυντικά στελέχη της εταιρείας, τους εσωτερικούς ελεγκτές αυτής και τη γενικότερη πολιτική των αμοιβών της εταιρείας αποφασίζονται από το Διοικητικό Συμβούλιο συλλογικά, πλην των περιπτώσεων για τις οποίες αποφασίζει η Τακτική Γενική Συνέλευση των μετόχων της εταιρείας.

Σύμφωνα με την παρ. 4 του άρθρου 2 του Ν.3016/2002, το Διοικητικό Συμβούλιο συντάσσει κατ΄ έτος έκθεση στην οποία περιλαμβάνεται αναλυτική αναφορά στις συναλλαγές της εταιρείας με συνδεδεμένες με αυτήν επιχειρήσεις, κατά την έννοια του άρθρου 42ε παρ.5 του κ.ν. 2190/1920. Η έκθεση αυτή γνωστοποιείται στην Επιτροπή Κεφαλαιαγοράς.

Το Διοικητικό Συμβούλιο συνεδριάζει τουλάχιστον μια φορά το μήνα.

Η λειτουργία αλλά και οι αρμοδιότητες του Διοικητικού Συμβουλίου περιγράφεται αναλυτικά στο ισχύον κωδικοποιημένο καταστατικό και ειδικότερα κυρίως στα ακόλουθα άρθρα αυτού:

- Σύνθεση, Θητεία (άρθρο 10 καταστατικού)
- Μέλη του Διοικητικού Συμβουλίου (άρθρο 10 Κ)
- Σύγκληση και Συγκρότηση του Διοικητικού Συμβουλίου σε Σώμα (άρθρο 11 Κ)
- Αρμοδιότητες μελών του Διοικητικού Συμβουλίου (άρθρο 11 Κ όπως έχει δημοσιευτεί στον ιστότοπο της εταιρείας)
- Εκπροσώπηση της Εταιρείας από το Διοικητικό Συμβούλιο (άρθρα 13 και 17)
- Παραίτηση, αποχώρηση και αναπλήρωση μελών του Διοικητικού Συμβουλίου (άρθρα 12 και 13 Κ)
- Απαρτία Διοικητικού Συμβουλίου και Λήψη αποφάσεων (άρθρο 14 Κ)
- Πρακτικά του Διοικητικού Συμβουλίου (άρθρο 15 Κ)
- Αρμοδιότητες του Διοικητικού Συμβουλίου (άρθρα 16 και 17)

- Αμοιβές μελών Διοικητικού Συμβουλίου (άρθρο 18 Κ)
- Απαγόρευση ανταγωνισμού (άρθρο 19 Κ)
- Ευθύνη των Συμβούλων (άρθρο 20 Κ)

καθώς επίσης και στον Εσωτερικό Κανονισμό της Εταιρείας. Το Διοικητικό Συμβούλιο υποστηρίζεται από εταιρικό Γραμματέα όπου διορίζεται και ανακαλείται με απόφαση του Διοικητικού Συμβουλίου της εταιρείας.

Το Διοικητικό Συμβούλιο και τα ανεξάρτητα μέλη του, έχουν εκλεγεί από την Ετήσια Τακτική Γενική Συνέλευση των μετόχων που συνήλθε την 06.11.2013. Η θητεία των μελών του Διοικητικού Συμβουλίου είναι διετής σύμφωνα με το καταστατικό της Εταιρείας, και λήγει στις 6.11.2015, παρατεινόμενη μέχρι τη συνεδρίαση της Ετήσιας Τακτικής Γενικής Συνέλευσης των μετόχων, που θα πραγματοποιηθεί εντός του δευτέρου εξαμήνου του έτους 2015, η οποία θα εκλέξει το νέο Διοικητικό Συμβούλιο. Ο καθορισμός ανεξαρτησίας υποψηφίου έγινε από Διοικητικό Συμβούλιο πριν προταθεί η εκλογή του από την Γενική Συνέλευση των μετόχων.

Μετά τα παραπάνω, η σύνθεση του Διοικητικού Συμβουλίου της Εταιρείας έχει ως εξής:

Α. Τέσσερα (4) Εκτελεστικά μέλη, τα οποία είναι τα εξής:

1. Απόστολος-Ευάγγελος Βακάκης του Γεωργίου, Πρόεδρος Δ.Σ, Εκτελεστικό Μέλος.

2. Καλλιόπη Βερναδάκη του Εμμανουήλ, Διευθύνουσα Σύμβουλος, Εκτελεστικό Μέλος.

3. Ιωάννης Οικονόμου του Χρήστου, Αντιπρόεδρος, Εκτελεστικό Μέλος.

4. Ευάγγελος Παπαευαγγέλου του Δημητρίου, Αναπληρωτής Αντιπρόεδρος Εκτελεστικό Μέλος.

Β. Ένα (1) Μη Εκτελεστικό Μέλος, που είναι:

1. Παρασκευή Κάβουρα του Γεωργίου, Μέλος Επιτροπής Ελέγχου.

Γ. Δύο (2) ανεξάρτητα μη εκτελεστικά μέλη, τα οποία είναι:

1. Γεώργιος Κατσαρός του Σπυρίδωνος, Μέλος Επιτροπής Ελέγχου

2. Βίκτωρ- Χαΐμ Ασσέρ του Μιχαήλ, Μέλος Επιτροπής Ελέγχου

Στη συνέχεια παραθέτουμε σύντομα βιογραφικά των μελών του Διοικητικού Συμβουλίου.

Απόστολος -Ευάγγελος Βακάκης- Πρόεδρος
Ασκεί από το 1994 τη Γενική Διεύθυνση και είναι υπεύθυνος για τη στρατηγική ανάπτυξη της Εταιρείας. Είναι επιχειρηματίας δεύτερης γενιάς με πολυετή πείρα στο χώρο. Έχει σπουδάσει διοίκηση επιχειρήσεων και χρηματοοικονομική διοικητική στο Πανεπιστήμιο Warwick (Ηνωμ. Βασίλειο).

Ιωάννης Οικονόμου- Αντιπρόεδρος Δ.Σ.
Πτυχιούχος της Νομικής Σχολής του Εθνικού και Καποδιστριακού Πανεπιστημίου Αθηνών είναι δικηγόρος μέλος του Δικηγορικού Συλλόγου Αθηνών, με είκοσι πενταετή πείρα στον κλάδο του εμπορικού δικαίου και ειδικότερα στον τομέα των επιχειρήσεων και όλων των κατηγοριών ζητημάτων υποθέσεων, που σχετίζονται με την καθημερινή λειτουργία αυτών (δίκαιο εταιρειών, χρηματιστηριακή νομοθεσία, τραπεζικά, ακίνητα, μισθώσεις, συμβάσεις κάθε είδους, εργατικά, διοικητικά και αγορανομικά θέματα). Από το έτος 1995 είναι ο νομικός σύμβουλος της Εταιρείας. Επίσης είναι μέλος του Δ.Σ. της ανώνυμης εταιρείας με την επωνυμία «Τανοσίριαν Ανώνυμη Εμπορική και Επενδυτική Εταιρεία», η οποία τυγχάνει κυρία μέτοχος της εταιρείας και μέλος του Διοικητικού Συμβουλίου της ανώνυμης εταιρείας «Νώε Αιφος Ανώνυμη Εμπορική και Επενδυτική Εταιρεία».

Ευάγγελος Παπαευαγγέλου – Αντιπρόεδρος Δ.Σ.
Διαθέτει πολυετή πείρα στον κλάδο και είναι πρόεδρος των Ελλήνων Κατασκευαστών και Εμπόρων Παιχνιδιών. Είναι πτυχιούχος της Α.Β.Σ.Π Πειραιώς, στο Τμήμα Οργάνωσης και Διοίκησης Επιχειρήσεων. Από το 1992, είναι Πρόεδρος Ελλήνων Κατασκευαστών και Εμπόρων Παιχνιδιών. Από το 2000, είναι Μέλος Διοικητικής Επίλυσης Φορολογικών Διαφορών στη Δ.Ο.Υ. Μοσχάτου. Από το 2006, είναι Μέλος Διοικητικής Επίλυσης Φορολογικών Διαφορών στη Δ.Ο.Υ ΦΑΕ Αθηνών καθώς και αναπληρωματικό μέλος στο Διαπεριφερειακό Ελεγκτικό Κέντρο Αθηνών. Από το 2006, είναι Μέλος του Δ.Σ. του Ε.Β.Ε.Α. (Εμπορικό και Βιομηχανικό Επιμελητήριο Αθηνών). Από το 2006, είναι Μέλος του Δ.Σ. του Σ.Ε.Λ.Π.Ε. (Σύνδεσμος Επιχειρήσεων Λιανικής Πωλήσεως Ελλάδος).

Καλλιόπη Βερναδάκη- Διευθύνουσα Σύμβουλος
Είναι πτυχιούχος της ΑΣΟΕΕ και εργάζεται στην εταιρεία από τη σύστασή της το 1986. Είναι μέλος του Δ.Σ. της ανώνυμης εταιρείας με την επωνυμία «Τανοσίριαν Ανώνυμη Εμπορική και Επενδυτική Εταιρεία», η οποία τυγχάνει κυρία μέτοχος της εταιρείας και μέλος του Διοικητικού Συμβουλίου της ανώνυμης εταιρείας «Νώε Αιφος Ανώνυμη Εμπορική και Επενδυτική Εταιρεία».

Κάβουρα Παρασκευή- Μη εκτελεστικό μέλος του Δ.Σ.
Είναι πτυχιούχος της Νομικής Σχολής του Εθνικού και Καποδιστριακού Πανεπιστημίου Αθηνών. Είναι δικηγόρος μέλος του Δικηγορικού Συλλόγου Αθηνών με μεγάλη πείρα στον κλάδο του εμπορικού δικαίου και των επιχειρήσεων.

Γεώργιος Κατσαρός - Μέλος Δ.Σ. (Ανεξάρτητο Μη - Εκτελεστικό Μέλος)
Πτυχιούχος του Οικονομικού Τμήματος της Νομικής Σχολής του Πανεπιστημίου Αθηνών. Επίσης, είναι κάτοχος μεταπτυχιακού τίτλου στη Βιομηχανική Οικονομία από το Πανεπιστήμιο του Sussex (Ηνωμ. Βασίλειο) και MBA από το INSEAD (Γαλλία). Η επαγγελματική του σταδιοδρομία συνδέεται με τον τραπεζικό τομέα στην Ελλάδα και στο εξωτερικό. Από το 2003 εργάζεται ως Σύμβουλος Διοίκησης στην EFG Eurobank Ergasias. Είναι ανεξάρτητο μη εκτελεστικό μέλος της εισηγμένης εταιρείας με την επωνυμία «Σίδμα Α.Ε.». Είναι μέλος του ΔΣ. της ανώνυμης εταιρείας με την επωνυμία «Τανοσίριαν Ανώνυμη Εμπορική και Επενδυτική Εταιρεία», η οποία τυγχάνει κυρία μέτοχος της εταιρείας και μέλος του Διοικητικού Συμβουλίου της ανώνυμης εταιρείας «Νώε Αιφος Ανώνυμη Εμπορική και Επενδυτική Εταιρεία».

Βίκτωρ Ασσέρ- Μέλος Δ.Σ. (Ανεξάρτητο Μη - Εκτελεστικό Μέλος)

Διπλωματούχος Μηχανικός Παραγωγής από το Technion - Israel Institute of Technology και κάτοχος μεταπτυχιακού τίτλου (M.B.A) στα Χρηματοοικονομικά και Διοίκηση Επιχειρήσεων από το Recanati Business School, Tel Aviv University. Συν-ιδρυτής της Telesis Χρηματιστηριακής. Μετά την συγχώνευση της Telesis Investment Bank το 2001 με την Eurobank EFG, διατέλεσε Διευθύνων Σύμβουλος της Eurobank EFG Χρηματιστηριακή. Το 2009 ίδρυσε την VAL Advisors Α.Ε.Π.Ε.Υ.

Κατά την κλειόμενη οικονομική χρήση Ιούλιος 2013-Ιούνιος 2014 το Διοικητικό Συμβούλιο της εταιρείας πραγματοποίησε πενήντα τέσσερις (54) συνεδριάσεις.

Στον παρακάτω πίνακα αναφέρονται τα μέλη του ΔΣ καθώς και η συχνότητα συμμετοχής κάθε μέλους στις συνεδριάσεις αυτού:

Μέλος	Συχνότητα συμμετοχής στις συνεδριάσεις
Απόστολος-Ευάγγελος Βακάκης	12
Καλλιόπη Βερναδάκη	54
Ιωάννης Οικονόμου	54
Ευάγγελος Παπαευαγγέλου	54
Παρασκευή Κάβουρα	54

Γεώργιος Κατσαρός	54
Βίκτωρ Ασσέρ	54

Τη λειτουργία του Διοικητικού Συμβουλίου υποστηρίζει η Επιτροπή Ελέγχου.

Η Επιτροπή Ελέγχου ορίζεται από τη Γενική Συνέλευση των μετόχων (άρθρο 37, Ν. 3693/2008). Αποτελείται από τα τρία μη εκτελεστικά μέλη εκ των οποίων τα δύο ανεξάρτητα, τα οποία πληρούν τις προϋποθέσεις, σύμφωνα με τα όσα αναφέρει ο Κώδικας Εταιρικής Διακυβέρνησης και συγκεκριμένα από την κυρία Παρασκευή Κάβουρα, τον κύριο Γεώργιο Κατσαρό και τον κύριο Βίκτωρ Ασσέρ.

Τα εκτελεστικά μέλη του Διοικητικού Συμβουλίου είναι αρμόδια και επιφορτισμένα με την ευθύνη εκτέλεσης των αποφάσεων του Δ.Σ. και τη διαρκή παρακολούθηση των εργασιών της εταιρείας. Τα μη εκτελεστικά μέλη του Δ.Σ. έχουν επιφορτιστεί με το καθήκον προώθησης του συνόλου των εργασιών της εταιρείας.

Η Επιτροπή Ελέγχου αποτελείται από μη εκτελεστικά μέλη και έχει ως αποστολή: α) την παρακολούθηση της διαδικασίας χρηματοοικονομικής πληροφόρησης, β) την παρακολούθηση της αποτελεσματικής λειτουργίας του συστήματος εσωτερικού ελέγχου και του συστήματος διαχείρισης κινδύνων καθώς και την παρακολούθηση της ορθής λειτουργίας του τμήματος των εσωτερικών ελεγκτών της εταιρείας, γ) την παρακολούθηση της πορείας του υποχρεωτικού ελέγχου των ατομικών και ενοποιημένων οικονομικών καταστάσεων και δ) την επισκόπηση και παρακολούθηση θεμάτων συναφών με την ύπαρξη και διατήρηση της αντικειμενικότητας και ανεξαρτησίας του νόμιμου ελεγκτή ή του ελεγκτικού γραφείου, ιδιαιτέρως όσον αφορά κυρίως στην παροχή στην εταιρεία άλλων υπηρεσιών από το νόμιμο ελεγκτή ή το ελεγκτικό γραφείο.

Στις αρμοδιότητές της περιλαμβάνονται η εξασφάλιση της συμμόρφωσης με τους κανόνες της Εταιρικής Διακυβέρνησης, καθώς επίσης η διασφάλιση της ορθής λειτουργίας του συστήματος Εσωτερικού Ελέγχου και η εποπτεία των εργασιών του τμήματος αυτού.

Σε εφαρμογή του Ν. 3016/2002 για την εταιρική διακυβέρνηση ο Εσωτερικός έλεγχος αποτελεί βασική και απαραίτητη προϋπόθεση λειτουργίας της εταιρείας. Το τμήμα του εσωτερικού ελέγχου λειτουργεί σαν μια ανεξάρτητη αντικειμενική και συμβουλευτική υπηρεσία η οποία αναφέρεται στην Επιτροπή Ελέγχου. Στις αρμοδιότητες του περιλαμβάνονται η αξιολόγηση και βελτίωση των συστημάτων διαχείρισης κινδύνων και εσωτερικού ελέγχου, καθώς επίσης η εξακρίβωση της συμμόρφωσης με τις θεσμοθετημένες πολιτικές και διαδικασίες όπως αυτές οροθετούνται στον Εσωτερικό Κανονισμό Λειτουργίας της Εταιρείας, την ισχύουσα νομοθεσία και τις κανονιστικές διατάξεις.

Κατά την κλειόμενη και την τρέχουσα χρήση η Επιτροπή Ελέγχου πραγματοποίησε πέντε (5) συνεδριάσεις.

Στον παρακάτω πίνακα αναφέρονται τα μέλη της Επιτροπής Ελέγχου καθώς και η συχνότητα συμμετοχής κάθε μέλους στις συνεδριάσεις:

Μέλος	**Συχνότητα συμμετοχής στις συνεδριάσεις**
Παρασκευή Κάβουρα	Παρούσα σε όλες τις συνεδριάσεις.
Γεώργιος Κατσαρός	Παρών σε όλες τις συνεδριάσεις.
Βίκτωρ Ασσέρ	Παρών σε όλες τις συνεδριάσεις.

Κατά την κλειόμενη και την τρέχουσα χρήση η Επιτροπή Ελέγχου ασχολήθηκε με τα εξής θέματα: α) Τον έλεγχο των εκθέσεων και τις δραστηριότητες του Τμήματος Εσωτερικού Ελέγχου β) Τα σημαντικότερα θέματα αναφορικά με τον έλεγχο των οικονομικών καταστάσεων της χρήσης που έληξε την 30.6.2014 καθώς και των ενδιάμεσων οικονομικών καταστάσεων, γ) τις υποχρεώσεις της Διοίκησης και των Ορκωτών Ελεγκτών, δ) τους κινδύνους, που προκύπτουν από το περιβάλλον στο οποίο

δραστηριοποιείται η Εταιρεία και ε) την έννοια και το επίπεδο σημαντικότητας που θα χρησιμοποιηθεί από τους Ορκωτούς Ελεγκτές κατά τον έλεγχο των Οικονομικών καταστάσεων.

Η επίδοση του Δ.Σ. αξιολογείται ετησίως από την Τακτική Γενική Συνέλευση των μετόχων της Εταιρείας, συγχρόνως με την αξιολόγηση των ετήσιων οικονομικών καταστάσεων της εταιρείας και των σχετικών εκθέσεων αυτού. Τα κριτήρια της εν λόγω αξιολόγησης αφορούν στην επίδοση και δραστηριότητα που επέδειξε το Διοικητικό Συμβούλιο κατά την εκάστοτε κλειόμενη εταιρική χρήση, κυρίως με βάση, την Διαχειριστική Έκθεση που αυτό υποβάλλει στη Γενική Συνέλευση, τις λοιπές εκθέσεις αυτού που προβλέπονται από την ισχύουσα νομοθεσία και σε συνδυασμό με τα αποτελέσματα χρήσης και της γενικότερης πορεία των εργασιών της εταιρείας.

Οι αμοιβές των μελών του Διοικητικού Συμβουλίου, οι οποίες δεν απορρέουν από ατομική σύμβαση εργασίας αορίστου χρόνου, ορίζονται από την Ετήσια Τακτική Γενική Συνέλευση με ειδική απόφαση αυτής και δημοσιεύονται μαζί με τις λοιπές αποφάσεις, όπως ορίζει ο νόμος. Κάθε άλλη αμοιβή ή αποζημίωση των μελών του Διοικητικού Συμβουλίου βαρύνει την Εταιρεία μόνον εάν εγκριθεί με ειδική απόφαση της Γενικής Συνελεύσεως, και ύστερα από εισήγηση του Διοικητικού Συμβουλίου. Οι ως άνω αμοιβές καθορίζονται σε εύλογο ύψος, κατόπιν εκτίμησης της συνολικής προσφοράς τους, και με κριτήρια το είδος των ανατιθέμενων στα εκτελεστικά μέλη καθηκόντων, την απόδοση και την προσφορά τους στην επίτευξη των επιδιωχθέντων στόχων.

Θ. ΠΡΟΣΘΕΤΕΣ ΑΝΑΛΥΤΙΚΕΣ ΠΛΗΡΟΦΟΡΙΕΣ

(ΠΑΡ. 7& 8 ΑΡΘΡ.4 ΤΟΥ Ν.3556/2007)

Α) Διάρθρωση μετοχικού κεφαλαίου

Το μετοχικό κεφάλαιο της Εταιρείας στις 30.06.2014 ανερχόταν σε ευρώ εκατόν εξήντα ενός εκατομμυρίων εννιακοσίων έντεκα χιλιάδων εκατόν δέκα τριών και 0,21 (€161.911.113,21), διαιρούμενο σε εκατόν τριάντα έξι εκατομμύρια πενήντα εννιά χιλιάδες επτακόσιες πενήντα εννιά (136.059.759) κοινές ονομαστικές μετοχές, ονομαστικής αξίας ευρώ ενός και 0,19 (€ 1,19) η κάθε μία. Στις 30.06.2013 ανερχόταν σε ευρώ εκατόν πενήντα τεσσάρων εκατομμυρίων εξακοσίων ενενήντα τριών χιλιάδων εξακοσίων εξήντα τεσσάρων και 0,44 (€ 154.693.664,44), διαιρούμενο σε εκατόν είκοσι εννέα εκατομμύρια εννιακόσιες ενενήντα τέσσερεις χιλιάδες εξακόσιες εβδομήντα έξη (129.994.676) κοινές ονομαστικές μετοχές, ονομαστικής αξίας ευρώ ενός και 0,19 (€ 1,19) η κάθε μία. Οι μετοχές της Εταιρείας είναι εισηγμένες προς διαπραγμάτευση στην Αγορά Αξιών του Χρηματιστηρίου Αθηνών.

Η μεταβολή αυτή προήλθε με την από 09.09.2013 απόφαση του Διοικητικού Συμβουλίου της Εταιρείας, όπου διαπιστώθηκε η αύξηση του μετοχικού κεφαλαίου, κατά το ποσό των € 177.834,79 με την έκδοση 149.441 νέων κοινών ονομαστικών μετοχών της Εταιρείας ονομαστικής αξίας €1,19 η κάθε μία, που προήλθαν από την μετατροπή, την 08.09.2013 συνολικά 67.492 ομολογιών του Μετατρέψιμου Ομολογιακού δανείου της, με ημερομηνία έκδοσης την 8.9.2006.

Επίσης, η Έκτακτη Καταστατική Γενική Συνέλευση των μετόχων της εταιρείας, η οποία πραγματοποιήθηκε την 12.02.2014, ενέκρινε την αύξηση μετοχικού κεφαλαίου αυτής κατά το συνολικό ποσό € 7.039.613,98, με την κεφαλαιοποίηση των εξής ποσών υπαρχόντων αποθεματικών: α) του ποσού των € 6.878.782,59, που συνιστά το σύνολο των φορολογικών αποθεματικών από έκδοση μετοχών υπέρ το άρτιο και β) του ποσού των € 160.831,39, που αποτελεί μέρος των υπαρχόντων ειδικών αποθεματικών από φορολογηθέντα μη διανεμηθέντα κέρδη της εταιρείας, η οποία πραγματοποιήθηκε με την έκδοση 5.915.642 νέων μετοχών της εταιρείας, ονομαστικής αξίας € 1,19 η κάθε μία, οι οποίες διανεμήθηκαν δωρεάν στους δικαιούχους μετόχους της εταιρείας σε αναλογία 1 νέα μετοχή για κάθε 22 παλαιές μετοχές. Η διαπραγμάτευση των νέων μετοχών άρχισε στο ΧΑ τη 11.03.2014.

Τα δικαιώματα των μετόχων της Εταιρείας που πηγάζουν από τη μετοχή της είναι ανάλογα με το ποσοστό του κεφαλαίου, στο οποίο αντιστοιχεί η καταβεβλημένη αξία της μετοχής. Όλες οι μετοχές έχουν τα ίδια δικαιώματα και υποχρεώσεις και κάθε μετοχή ενσωματώνει όλα τα δικαιώματα και τις υποχρεώσεις που προβλέπει ο Νόμος και το καταστατικό της Εταιρείας. Ειδικότερα:

- Το δικαίωμα συμμετοχής και ψήφου στη Γενική Συνέλευση της Εταιρείας.

• Το δικαίωμα λήψης μερίσματος επί των κερδών της εταιρείας. Ποσό, το οποίο ανέρχεται σε ποσοστό 35% επί των ετησίων καθαρών κερδών μετά από αφαίρεση του τακτικού αποθεματικού, διανέμεται ως πρώτο μέρισμα, ενώ η χορήγηση πρόσθετου μερίσματος αποφασίζεται από τη Γενική Συνέλευση. Μέρισμα δικαιούται κάθε μέτοχος, ο οποίος αναφέρεται στο τηρούμενο από την Εταιρεία μητρώο μετόχων κατά την ημερομηνία προσδιορισμού δικαιούχων μερίσματος. Ο τρόπος, ο χρόνος και ο τόπος καταβολής ανακοινώνεται από την Εταιρεία μέσω των μέσων ενημέρωσης που προβλέπονται στο ν. 3556/2007 και τις οικείες αποφάσεις της Επιτροπής Κεφαλαιαγοράς. Το δικαίωμα είσπραξης του μερίσματος παραγράφεται και το αντίστοιχο ποσό περιέρχεται στο Δημόσιο μετά την παρέλευση πέντε (5) ετών από το τέλος του έτους, κατά το οποίο ενέκρινε τη διανομή του η Γενική Συνέλευση.

•Το δικαίωμα συμμετοχής επί του προϊόντος της εκκαθάρισης ή ανάληψης της εισφοράς κατά την εκκαθάριση ή αντίστοιχα της απόσβεσης κεφαλαίου που αντιστοιχεί στη μετοχή, εφόσον αυτό αποφασισθεί από τη Γενική Συνέλευση.

• Το δικαίωμα προτίμησης σε κάθε αύξηση του μετοχικού κεφαλαίου της Εταιρείας με μετρητά και την ανάληψη νέων μετοχών.

• Το δικαίωμα λήψης αντιγράφου των οικονομικών καταστάσεων και των εκθέσεων των ορκωτών ελεγκτών και του Διοικητικού Συμβουλίου της Εταιρείας.

• Το δικαίωμα συμμετοχής στη Γενική Συνέλευση, το οποίο εξειδικεύεται στα εξής επιμέρους δικαιώματα: νομιμοποίησης, παρουσίας, συμμετοχής στις συζητήσεις, υποβολής προτάσεων σε θέματα της ημερήσιας διάταξης, καταχώρησης των απόψεων στα πρακτικά και ψήφου.

• Η Γενική Συνέλευση των μετόχων της Εταιρείας διατηρεί όλα τα δικαιώματά της κατά τη διάρκεια της εκκαθάρισης (σύμφωνα με την παράγραφο 4 του άρθρο 38 του καταστατικού της).

Η ευθύνη των μετόχων της Εταιρείας περιορίζεται στην ονομαστική αξία των μετοχών που κατέχουν.

Β) Περιορισμοί στη μεταβίβαση των μετοχών της Εταιρείας

Η μεταβίβαση των μετοχών της Εταιρείας γίνεται, όπως ορίζει ο Νόμος και δεν υφίστανται εκ του καταστατικού της περιορισμοί στη μεταβίβασή τους.

Δεν υπήρξε οποιαδήποτε μεταβολή κατά την διάρκεια της χρήσης.

Γ) Σημαντικές άμεσες ή έμμεσες συμμετοχές κατά την έννοια των άρθρων 9 έως 11 του ν.3556/2007

Οι μέτοχοι (φυσικά ή νομικά πρόσωπα) που κατέχουν, άμεσα ή έμμεσα, την 30.6.2014, ποσοστό μεγαλύτερο από 5% του συνολικού αριθμού των μετοχών της Εταιρείας παρατίθενται στον κάτωθι πίνακα.

ΕΠΩΝΥΜΙΑ	ΠΟΣΟΣΤΟ 30/06/2014
ΤΑΝΟΣΙΡΙΑΝ ΑΝΩΝΥΜΗ ΕΜΠΟΡΙΚΗ ΚΑΙ ΕΠΕΝΔΥΤΙΚΗ ΕΤΑΙΡΙΑ	26,72%
FIDELITY LOW-PRICED STOCK FUND	8,43%

Σημειώνουμε ότι η κατά τη διάρκεια της χρήσης 2013/2014 έγιναν οι εξής μεταβολές σχετικά με τους μετόχους της Εταιρείας:

- Η "Fairfax Financial Holdings Limited", με επιστολή της στις 04/10/2013, γνωστοποίησε ότι το συνολικό ποσοστό δικαιωμάτων ψήφου που κατέχει έμμεσα μέσω θυγατρικών της εταιρειών στην Jumbo κατήλθε του ορίου του 5% την 03/10/2013.

- Η Capital Group Companies, Inc («CGC»), με την από 10/12/2013 επιστολή της γνωστοποίησε ότι το έμμεσο ποσοστό συμμετοχής της στο μετοχικό κεφάλαιο της εταιρείας ανήλθε του ορίου του 5% από την 9η Δεκεμβρίου 2013. Σύμφωνα με την ανωτέρω γνωστοποίηση στις 9 Δεκεμβρίου 2013 το ποσοστό της μετόχου "Capital Group Companies, Inc" μεταβλήθηκε από έμμεση κατοχή 6.362.344 δικαιωμάτων ψήφου ή ποσοστού 4,8887% της εταιρείας σε έμμεση κατοχή 6.531.911 δικαιωμάτων ψήφου ή ποσοστού 5,019% της εταιρείας. Η "Capital Group Companies, Inc («CGC»)" είναι η μητρική εταιρεία

της "Capital Research and Management Company ("CRMC")". Η "Capital Research and Management Company" είναι μια εταιρία διαχείρισης επενδύσεων με έδρα τις ΗΠΑ, που διαχειρίζεται τα αμοιβαία κεφάλαια American Funds. Η Capital Group Companies είναι επίσης η μητρική εταιρεία της Capital Group International, Inc, η οποία με τη σειρά της είναι η μητρική εταιρεία των πέντε εταιρειών διαχείρισης επενδύσεων: Capital Guardian Trust Company, Capital International, Inc, Capital International Limited, Capital International Sarl και Capital International K.K. Σύμφωνα με την γνωστοποίηση ούτε η Capital Group Companies ούτε οποιαδήποτε από τις θυγατρικές της κατέχουν μετοχές της εταιρείας Jumbo για δικό τους λογαριασμό. Αντίθετα, οι μετοχές, που αναφέρονται στην γνωστοποίηση ανήκουν σε λογαριασμούς υπό τη διακριτική επενδυτική διαχείριση μίας ή περισσότερων από τις εταιρείες διαχείρισης επενδύσεων, που περιγράφηκαν παραπάνω.

- Η εταιρεία "Franklin Templeton Institutional LLC" η οποία ενεργεί με την ιδιότητα του διαχειριστή επενδύσεων και έχει την εξουσία να ασκεί τα δικαιώματα ψήφου για τα κεφάλαια και τους λογαριασμούς υπό την διαχείριση της κατά διακριτική ευκαιρία, γνωστοποίησε προς την Jumbo ΑΕΕ:

    - με επιστολή στις 13 Δεκεμβρίου 2013 ότι το ποσοστό συμμετοχής της στην εταιρεία είχε κατέλθει του ορίου του 10% από την 12η Δεκεμβρίου 2013. Σύμφωνα με την γνωστοποίηση αυτή ο συνολικός αριθμό δικαιωμάτων ψήφου της Jumbo που κατείχε έμμεσα η "Franklin Templeton Institutional LLC" στις 12 Δεκεμβρίου 2012 ήταν 12.728.037 ή ποσοστό 9,8% ενώ ο αριθμός δικαιωμάτων ψήφου πριν την κρίσιμη συναλλαγή ήταν 12.994.423 ή ποσοστό 10,00%.

    - με επιστολή στις 23 Μαΐου 2014 ότι το ποσοστό συμμετοχής της στην εταιρεία είχε κατέλθει του ορίου του 5% από τις 22 Μαΐου 2014. Σύμφωνα με την γνωστοποίηση ο συνολικός αριθμός δικαιωμάτων ψήφου της Jumbo ΑΕΕ, που κατείχε έμμεσα η Franklin Templeton Institutional LLC στις 22 Μαΐου 2014 ήταν 6.673.511 ή ποσοστό 4,9%, ενώ ο αριθμός δικαιωμάτων ψήφου πριν την κρίσιμη συναλλαγή ήταν 12.748.037 ή ποσοστό 9,8%.

- Η εταιρεία " First Eagle Investment Management LLC ", σύμβουλος επενδύσεων της «First Eagle Overseas Fund», γνωστοποίησε με επιστολή στις 10 Ιανουαρίου 2014 προς την Jumbo ΑΕΕ ότι το έμμεσο ποσοστό συμμετοχής της στην εταιρεία έχει κατέλθει του ορίου του 5% από τις 9 Ιανουαρίου 2014. Ο αριθμός μετοχών δικαιωμάτων ψήφου πριν την κρίσιμη συναλλαγή ήταν 6.687.585 δηλαδή ποσοστό 5,14%.

Δ) Μετοχές παρέχουσες ειδικά δικαιώματα ελέγχου και περιγραφή αυτών

Δεν υφίστανται μετοχές της Εταιρείας που παρέχουν στους κατόχους τους ειδικά δικαιώματα ελέγχου.

Δεν υπήρξε μεταβολή κατά την διάρκεια της χρήσης.

Ε) Περιορισμοί στο δικαίωμα ψήφου

Δεν προβλέπονται στο καταστατικό της Εταιρείας περιορισμοί του δικαιώματος ψήφου που απορρέουν από τις μετοχές της.

Δεν υπήρξε μεταβολή κατά την διάρκεια της χρήσης.

ΣΤ) Συμφωνίες μετόχων γνωστές στην Εταιρεία, που συνεπάγονται περιορισμούς στη μεταβίβαση μετοχών ή στην άσκηση δικαιωμάτων ψήφου

Δεν είναι γνωστή στην Εταιρεία η ύπαρξη συμφωνιών μεταξύ των μετόχων της, οι οποίες συνεπάγονται περιορισμούς στη μεταβίβαση των μετοχών της ή στην άσκηση των δικαιωμάτων ψήφου που απορρέουν από τις μετοχές της.

Δεν υπήρξε μεταβολή κατά την διάρκεια της χρήσης.

Ζ) Κανόνες διορισμού και αντικατάστασης μελών Δ.Σ. και τροποποίησης καταστατικού

Οι κανόνες που προβλέπει το καταστατικό της Εταιρείας για το διορισμό και την αντικατάσταση των

μελών του Διοικητικού Συμβουλίου της και την τροποποίηση των διατάξεών του δεν διαφοροποιούνται από τα προβλεπόμενα στον Κ.Ν. 2190/1920, όπως ισχύει μετά τον Ν. 3604/2007.

Η) Αρμοδιότητα του Δ.Σ. ή ορισμένων μελών του για την έκδοση νέων ή για την αγορά ιδίων μετοχών

1) Σύμφωνα με τις διατάξεις του άρθρου 13 παρ. 1 στοιχ. β' του Κ.Ν. 2190/1920 και σε συνδυασμό με τις διατάξεις του άρθρου 5 παρ. Β' του καταστατικού της, το Διοικητικό Συμβούλιο της Εταιρείας έχει το δικαίωμα, κατόπιν σχετικής απόφασης της Γενικής Συνέλευσης που υπόκειται στις διατυπώσεις δημοσιότητας του άρθρου 7β του Κ.Ν. 2190/1920, να αυξάνει το μετοχικό κεφάλαιο της Εταιρείας με την έκδοση νέων μετοχών, με απόφασή του που λαμβάνεται με πλειοψηφία τουλάχιστον των δύο τρίτων (2/3) του συνόλου των μελών του. Στην περίπτωση αυτή, και σύμφωνα με το άρθρο 5 του καταστατικού της Εταιρείας, το μετοχικό κεφάλαιο μπορεί να αυξάνεται μέχρι το ποσό του κεφαλαίου που είναι καταβεβλημένο κατά την ημερομηνία που χορηγήθηκε στο Διοικητικό Συμβούλιο η εν λόγω εξουσία από τη Γενική Συνέλευση. Η ως άνω εξουσία του Διοικητικού Συμβουλίου μπορεί να ανανεώνεται από τη Γενική Συνέλευση για χρονικό διάστημα που δεν υπερβαίνει την πενταετία για κάθε ανανέωση.

Δεν έχει ληφθεί τέτοια απόφαση της Γενικής Συνέλευσης των μετόχων.

2) Σύμφωνα με τις διατάξεις του άρθρου 13 παρ. 9 του Κ.Ν. 2190/1920, με απόφαση της Γενικής Συνέλευσης μπορεί να θεσπισθεί πρόγραμμα διάθεσης μετοχών στα μέλη του Διοικητικού Συμβουλίου και το προσωπικό, με τη μορφή δικαιώματος προαίρεσης αγοράς μετοχών κατά τους ειδικότερους όρους της απόφασης αυτής. Η απόφαση της Γενικής Συνέλευσης ορίζει, ιδίως, τον ανώτατο αριθμό μετοχών που μπορεί να εκδοθούν, ο οποίος βάσει του νόμου δεν μπορεί να υπερβαίνει το 1/10 των υφιστάμενων μετοχών, εάν οι δικαιούχοι ασκήσουν το δικαίωμα (option) αγοράς μετοχών, την τιμή και τους όρους διάθεσης των μετοχών στους δικαιούχους.

Δεν έχει ληφθεί τέτοια απόφαση της Γενικής Συνέλευσης των μετόχων.

3) Σύμφωνα με τις διατάξεις των παραγράφων 5 έως 13 του άρθρου 16 του Κ.Ν. 2190/1920, οι εισηγμένες στο Χρηματιστήριο Αθηνών εταιρείες μπορούν, με απόφαση της Γενικής Συνέλευσης των μετόχων τους, να αποκτούν ίδιες μετοχές μέσω του Χρηματιστηρίου Αθηνών μέχρι ποσοστού 10% του συνόλου των μετοχών τους, για τους αναφερόμενους σκοπούς και με τους ειδικότερους όρους και διαδικασίες του άρθρου 16 του Κ.Ν. 2190/1920.

Η Γενική Συνέλευση της Εταιρείας που πραγματοποιήθηκε στις 03.11.2011 αποφάσισε την απόκτηση από την Εταιρεία ιδίων μετοχών σύμφωνα με το άρθρο 16 του Κ.Ν. 2190/1920. Ειδικότερα η Εταιρεία θα δικαιούται εντός 24 μηνών που θα αρχίσει από την ημερομηνία, που θα ορίσει το Διοικητικό Συμβούλιο της Εταιρείας με σχετική απόφασή του να προβαίνει σε αγορές ιδίων μετοχών μέχρι το πέντε (5%) του εκάστοτε ολοσχερώς καταβεβλημένου μετοχικού κεφαλαίου της Εταιρείας, με κατώτατη τιμή αγοράς το ποσό των ευρώ δύο (2) και ως ανώτατη τιμή αγοράς τους το ποσό έξι ευρώ και πενήντα λεπτών (6,50) η κάθε μία. Εάν ενεργοποιηθεί η σχετική απόφαση, η Εταιρεία προτίθεται να συμμορφωθεί σε σχέση με τη διενέργεια της αγοράς των ως άνω μετοχών, με τα αναφερόμενα του Κανονισμού 2273/2003 της Επιτροπής. Τέλος η Γενική Συνέλευση παραχώρησε προς το Διοικητικό Συμβούλιο την ειδική εντολή, την πληρεξουσιότητα και το δικαίωμα, όπως αποφασίσει για την έναρξη του προγράμματος, να παρακολουθεί τη σχετική διαδικασία, να επιμελείται για την τήρηση όλων των υποχρεωτικών διατυπώσεων, ανακοινώσεων και δημοσιεύσεων και να λαμβάνει οποιαδήποτε άλλη απαιτούμενη νεότερη απόφαση για την υλοποίηση ή την τροποποίηση ή ακόμη και την οριστική ματαίωση της υλοποίησης της παρούσας απόφασης, ανάλογα με την επικρατούσα οικονομική κατάσταση, τις επενδυτικές ευκαιρίες και τα εκάστοτε διαθέσιμα κεφάλαια της Εταιρείας.

Θ) Σημαντικές συμφωνίες που τίθενται σε ισχύ, τροποποιούνται ή λήγουν σε περίπτωση αλλαγής ελέγχου κατόπιν δημόσιας πρότασης και τα αποτελέσματα των συμφωνιών αυτών

Δεν υφίστανται συμφωνίες, οι οποίες τίθενται σε ισχύ, τροποποιούνται ή λήγουν σε περίπτωση αλλαγής στον έλεγχο της Εταιρείας κατόπιν δημόσιας πρότασης, πλην των κατωτέρω:

Με βάση τους όρους της από 17.5.2007 σύμβασης κάλυψης του Κοινού Ομολογιακού Δανείου μέχρι του ποσού των € 145.000.000,00, υφίσταται δικαίωμα καταγγελίας των ομολογιούχων δανειστριών Τραπεζών «εάν ο κ. Ευάγγελος-Απόστολος Βακάκης, Πρόεδρος και Διευθύνων Σύμβουλος της Εταιρείας, παύσει να

έχει την εξουσία να ασκεί την πραγματική διοίκηση αυτής.». Στις 26 Μαΐου 2014 ολοκληρώθηκε η αποπληρωμή του ανωτέρου Κοινού Ομολογιακού Δανείου της εταιρείας.

Με βάση τους όρους του από 6.9.2006 Μετατρέψιμου Ομολογιακού Δανείου της Εταιρείας, ποσού € 42.432.150, υφίσταται δικαίωμα καταγγελίας της Γενικής Συνέλευσης των ομολογιούχων δανειστών «σε περίπτωση αλλαγής της πλειοψηφίας των μελών του υφιστάμενου Διοικητικού Συμβουλίου του Εκδότη, χωρίς τη συναίνεση της πλειοψηφίας των ομολογιούχων ή εάν ο κ. Ευάγγελος-Απόστολος Βακάκης παύσει να αποτελεί εκτελεστικό μέλος του Διοικητικού Συμβουλίου της Εταιρείας». Το ανωτέρω Μετατρέψιμο Ομολογιακό Δάνειο της Εταιρείας έληξε την 08/09/2013.

Επίσης, με βάση τους όρους του από 21.05.2014 Κοινού Ομολογιακού Δανείου ποσού ευρώ 145.000.000, υφίσταται δικαίωμα καταγγελίας των ομολογιούχων δανειστριών Τραπεζών «εάν ο κ. Απόστολος-Ευάγγελος Βακάκης παύσει να ασκεί την ουσιαστική διοίκηση και έλεγχο του Εκδότη ιδίως εάν παύσει να έχει και να ασκεί το δικαίωμα να εκλέγει ή να διορίζει στη Γενική Συνέλευση των μετόχων του Εκδότη την πλειοψηφία των μελών του Διοικητικού Συμβουλίου του Εκδότη».

Επίσης, σε παράρτημα μη-ακυρώσιμης σύμβασης μίσθωσης για ενοικίαση ακίνητης περιουσίας, η οποία αρχικά λήγει στις 28 Μαΐου 2023 και παρατείνεται μέχρι τις 28 Μαΐου 2035, αναφέρεται ότι η Jumbo ΕΟ.Β θα είναι υποχρεωμένη να αγοράσει το μισθωμένο κατάστημα και την ιδιοκτησία επί της οποίας το κατάστημα είναι κατασκευασμένο για ένα συνολικό ποσό ύψους € 13.500.000,00 χωρίς ΦΠΑ, εάν κατά τη διάρκεια της ενοικίασης ο κ. Απόστολος Βακάκης παύσει να είναι εκτελεστικό μέλος στο Διοικητικό Συμβούλιο της Jumbo Α.Ε.

Επίσης, η Jumbo Trading Limited, στην Κύπρο είναι συνοφειλέτης και υπεύθυνη από κοινού με την Εταιρεία για όλες τις υποχρεώσεις, που απορρέουν από το άνω συμβόλαιο ενοικίασης και όλα τα συνημμένα σε αυτό.

Ι) Συμφωνίες με μέλη του Διοικητικού Συμβουλίου ή ανώτερα διευθυντικά στελέχη της Εταιρείας περί αποζημίωσης σε περίπτωση λύσης ή λήξης για οποιοδήποτε λόγο

Δεν υπάρχουν ειδικές συμφωνίες της Εταιρείας με μέλη του Διοικητικού Συμβουλίου της ή με το προσωπικό της, οι οποίες να προβλέπουν την καταβολή αποζημίωσης ειδικά σε περίπτωση παραίτησης ή απόλυσης χωρίς βάσιμο λόγο ή τερματισμού της θητείας ή της απασχόλησής τους εξαιτίας δημόσιας πρότασης.

Δεν υπήρξε μεταβολή κατά την διάρκεια της χρήσης.

Οι σχηματισμένες προβλέψεις για αποζημιώσεις λόγω εξόδου από την υπηρεσία μελών του Δ.Σ, συνεπεία και της εφαρμογής των διατάξεων του Ν.3371/2005, ανήλθαν την 30.06.2014 στο ποσό των 261.896 ευρώ.

Ι. ΣΗΜΑΝΤΙΚΑ ΓΕΓΟΝΟΤΑ ΜΕΤΑ ΤΗΝ ΛΗΞΗ ΤΗΣ ΧΡΗΣΗΣ

Στην Ελλάδα, τον Αύγουστο ξεκίνησε η λειτουργία του νέου ιδιόκτητου καταστήματος στον Ίασμος (9.000 τετραγωνικών μέτρων) ενώ επαναλειτούργησε πλήρως ανακαινισμένο κατάστημα του Πειραιά.

Τον Ιούλιο η Εταιρεία προχώρησε στην αγορά όμορου οικοπέδου στο κατάστημα της Νίκαιας συνολικής επιφάνειας 4.531,16 τμ έναντι ποσού € 550.000.

Στις 28 Αυγούστου 2014, επικυρώθηκε η αύξηση του μετοχικού κεφαλαίου της Τράπεζας Κύπρου από τους μετόχους της τράπεζας με τιμή ανά μετοχή στα € 0,24. Η JUMBO TRADING LTD προχώρησε στην αγορά 26.117.453 μετοχών της Τράπεζας Κύπρου συνολικής αξίας € 6.268.189 ποσό που προήλθε από δεσμευμένες τραπεζικές καταθέσεις της θυγατρικής εταιρείας κατά τις 30.06.2014.

Κατά τον Αύγουστο 2014 η θυγατρική JUMBO EC.R SRL προέβη σε μία ακόμα αύξηση μετοχικού κεφαλαίου συνολικού ύψους € 2,5 εκατ. Το μετοχικό κεφάλαιο της θυγατρικής μετά και την ανωτέρω αύξηση ανέρχεται σε € 5,70 εκατ. Η παραπάνω αύξηση καλύφθηκε κατά 100% από την μητρική εταιρεία.

Επιπλέον, η JUMBO ΑΕΕ προχώρησε στην τρέχουσα χρήση σε επέκταση της συνεργασίας με την εταιρεία Kid Zone. Η συνεργάτιδα εταιρεία με την επωνυμία Kid Zone θα επεκτείνει τη δραστηριότητά της με το άνοιγμα ενός καταστήματος στο Κόσσοβο όπου και αναμένεται να λειτουργήσει εντός του

πρώτου εξαμήνου της τρέχουσας οικονομικής χρήσης.

Δεν υπάρχουν άλλα μεταγενέστερα των οικονομικών καταστάσεων γεγονότα τα οποία να αφορούν είτε τον Όμιλο είτε την Εταιρεία, στα οποία επιβάλλεται αναφορά από τα Διεθνή Πρότυπα Χρηματοοικονομικής Αναφοράς (ΔΠΧΑ).

Η παρούσα Ετήσια Έκθεση του Διοικητικού Συμβουλίου για την χρήση 01/07/2013-30/06/2014 έχει αναρτηθεί στο διαδίκτυο, στην ηλεκτρονική διεύθυνση www.jumbo.gr.

Μοσχάτο, 24 Σεπτεμβρίου 2014

Κατ' εξουσιοδότηση του Διοικητικού Συμβουλίου

Απόστολος- Ευάγγελος Βακάκης

Πρόεδρος του Διοικητικού
Συμβουλίου

IV. Ετήσιες Οικονομικές Καταστάσεις

Οι συνημμένες οικονομικές καταστάσεις εγκρίθηκαν από το Διοικητικό Συμβούλιο της «JUMBO ΑΕΕ» στις 24.09.2014 και έχουν δημοσιοποιηθεί με την ανάρτησή τους στο διαδίκτυο, στη διεύθυνση www.jumbo.gr. καθώς και στον διαδικτυακό χώρο του Χ.Α., όπου και θα παραμείνουν στην διάθεση του επενδυτικού κοινού για χρονικό διάστημα τουλάχιστον πέντε (5) ετών από την ημερομηνία της σύνταξης και δημοσιοποίησης τους.

Επισημαίνεται ότι τα αναρτημένα στον διαδικτυακό χώρο του Χ.Α. και της Εταιρείας συνοπτικά οικονομικά στοιχεία και πληροφορίες που προκύπτουν από τις οικονομικές καταστάσεις, στοχεύουν στο να παρέχουν στον αναγνώστη μία γενική ενημέρωση για την οικονομική κατάσταση και τα αποτελέσματα της Εταιρείας, αλλά δεν παρέχουν την ολοκληρωμένη εικόνα της οικονομικής θέσης, των χρηματοοικονομικών επιδόσεων και των ταμιακών ροών της Εταιρείας και του Ομίλου, σύμφωνα με τα Διεθνή Πρότυπα Χρηματοοικονομικής Αναφοράς.

Α. ΚΑΤΑΣΤΑΣΗ ΛΟΓΑΡΙΑΣΜΟΥ ΑΠΟΤΕΛΕΣΜΑΤΩΝ
ΓΙΑ ΤΗΝ ΧΡΗΣΗ ΠΟΥ ΕΛΗΞΕ ΤΗΝ 30Η ΙΟΥΝΙΟΥ 2014 ΚΑΙ 2013

(Όλα τα ποσά είναι εκφρασμένα σε **ευρώ** εκτός από τα στοιχεία μετοχών)

		Ο ΟΜΙΛΟΣ		Η ΕΤΑΙΡΕΙΑ	
	Σημειώσεις	01/07/2013-30/06/2014	01/07/2012-30/06/2013*	01/07/2013-30/06/2014	01/07/2012-30/06/2013*
Κύκλος εργασιών		**541.847.153**	**502.184.921**	**491.555.418**	**459.528.453**
Κόστος πωληθέντων	5.2	(254.037.448)	(239.407.759)	(257.464.368)	(237.751.214)
Μικτό κέρδος		**287.809.705**	**262.777.162**	**234.091.050**	**221.777.239**
Λοιπά έσοδα εκμετάλλευσης	5.4	3.372.681	4.605.486	2.774.303	4.105.577
Έξοδα διάθεσης	5.3	(137.795.115)	(127.337.057)	(115.454.019)	(109.456.635)
Έξοδα διοίκησης	5.3	(21.252.872)	(19.432.628)	(17.581.742)	(16.715.239)
Λοιπά έξοδα εκμετάλλευσης	5.4	(5.011.581)	(5.435.514)	(3.558.368)	(4.134.948)
Άλλες ζημίες	5.4	-	(23.576.755)	-	-
Κέρδη προ φόρων, χρηματοδοτικών και επενδυτικών αποτελεσμάτων		**127.122.817**	**91.600.694**	**100.271.224**	**95.575.993**
Χρηματοοικονομικά Έξοδα	5.5	(6.264.595)	(5.949.554)	(6.093.829)	(5.801.071)
Χρηματοοικονομικά Έσοδα	5.5	8.957.293	9.556.968	5.299.973	2.943.390
Λοιπά χρηματοοικονομικά αποτελέσματα	5.5	163.420	495.486	163.420	495.486
		2.856.118	**4.102.900**	**(630.436)**	**(2.362.195)**
Κέρδη προ φόρων		**129.978.935**	**95.703.594**	**99.640.788**	**93.213.799**
Φόρος εισοδήματος	5.6	(28.729.774)	(21.741.122)	(26.613.481)	(19.546.727)
Κέρδη μετά από φόρο εισοδήματος		**101.249.161**	**73.962.472**	**73.027.307**	**73.667.072**
Κατανεμημένα σε :					
Μετόχους της μητρικής		101.249.161	73.962.472	73.027.307	73.667.072
Μη ελέγχουσες συμμετοχές			-		
Κέρδη ανά μετοχή Βασικά και μειωμένα κέρδη ανά μετοχή (€/μετοχή)	5.7	0,7443	0,5442	0,5368	0,5420
Αποτελέσματα προ τόκων, φόρων, επενδυτικών αποτελεσμάτων και αποσβέσεων		**146.515.521**	**110.388.143**	**114.657.359**	**109.731.983**
Αποτελέσματα προ τόκων, φόρων και επενδυτικών αποτελεσμάτων		**127.122.817**	**91.600.694**	**100.271.224**	**95.575.993**
Κέρδη προ φόρων		**129.978.935**	**95.703.594**	**99.640.788**	**93.213.799**
Κέρδη μετά φόρων		**101.249.161**	**73.962.472**	**73.027.307**	**73.667.072**

Οι συνοδευτικές σημειώσεις αποτελούν αναπόσπαστο κομμάτι των οικονομικών καταστάσεων

* Τα συγκριτικά ποσά έχουν προσαρμοστεί όπου ήταν απαραίτητο κατόπιν της υιοθέτησης του αναθεωρημένου ΔΛΠ19

Β. ΚΑΤΑΣΤΑΣΗ ΣΥΝΟΛΙΚΩΝ ΕΣΟΔΩΝ

ΓΙΑ ΤΗΝ ΧΡΗΣΗ ΠΟΥ ΕΛΗΞΕ ΤΗΝ 30Η ΙΟΥΝΙΟΥ 2014 ΚΑΙ 2013

(Όλα τα ποσά είναι εκφρασμένα σε **ευρώ**)

	Ο ΟΜΙΛΟΣ		Η ΕΤΑΙΡΕΙΑ	
	01/07/2013-30/06/2014	**01/07/2012-30/06/2013 ***	**01/07/2013-30/06/2014**	**01/07/2012-30/06/2013 ***
Καθαρά αποτελέσματα Χρήσης	**101.249.161**	**73.962.472**	**73.027.307**	**73.667.072**
Στοιχεία που δεν θα ταξινομηθούν στην κατάσταση αποτελεσμάτων μεταγενέστερα :				
Αναλογιστικά Κέρδη / (Ζημιές)	(410.412)	514.002	(408.602)	515.266
Αναβαλλόμενος φόρος επί των αναλογιστικών Κερδών/(Ζημιών)	106.418	(99.155)	106.237	(99.225)
	(303.994)	414.847	(302.365)	416.041
Στοιχεία που ενδέχεται να ταξινομηθούν στην κατάσταση αποτελεσμάτων μεταγενέστερα :				
Αποτίμηση χρηματοοικονομικών στοιχείων διαθέσιμων προς πώληση				
Κέρδη /(Ζημιές) αποτίμησης χρηματοοικονομικών στοιχείων διαθέσιμων προς πώληση	3.743.206	(762.237)	762.237	(762.237)
Αναβαλλόμενος φόρος χρηματοοικονομικών στοιχείων διαθέσιμων προς πώληση	(119.234)	119.234	(119.234)	119.234
Συναλλαγματικές διαφορές από τη μετατροπή των οικονομικών καταστάσεων επιχειρηματικών δραστηριοτήτων του εξωτερικού	103.768	(9.532)	-	-
	3.727.740	(652.535)	643.003	(643.003)
Λοιπά συνολικά έσοδα χρήσης μετά φόρων	**3.423.746**	**(237.688)**	**340.638**	**(226.962)**
Συγκεντρωτικά συνολικά έσοδα χρήσης	**104.672.906**	**73.724.784**	**73.367.945**	**73.440.110**
Συγκεντρωτικά συνολικά έσοδα χρήσης αποδίδονται σε :				
Μετόχους της μητρικής	**104.672.906**	**73.724.784**	**73.367.945**	**73.440.110**
Μη ελέγχουσες συμμετοχές				

Οι συνοδευτικές σημειώσεις αποτελούν αναπόσπαστο κομμάτι των οικονομικών καταστάσεων

* Τα συγκριτικά ποσά έχουν προσαρμοστεί όπου ήταν απαραίτητο κατόπιν της υιοθέτησης του αναθεωρημένου ΔΛΠ19

Γ. ΚΑΤΑΣΤΑΣΗ ΟΙΚΟΝΟΜΙΚΗΣ ΘΕΣΗΣ

ΓΙΑ ΤΗΝ ΧΡΗΣΗ ΠΟΥ ΕΛΗΞΕ ΤΗΝ 30Η ΙΟΥΝΙΟΥ 2014 ΚΑΙ 30η ΙΟΥΝΙΟΥ 2013

(Όλα τα ποσά είναι εκφρασμένα σε **ευρώ** εκτός αν αναφέρεται διαφορετικά)

		Ο ΟΜΙΛΟΣ		Η ΕΤΑΙΡΕΙΑ	
	Σημ.	30/06/2014	30/06/2013*	30/06/2014	30/06/2013*
Ενεργητικό					
Μη κυκλοφορούντα στοιχεία ενεργητικού					
Ενσώματες ακινητοποιήσεις	5.8	445.854.905	430.938.766	294.326.688	278.883.639
Επενδύσεις σε ακίνητα	5.9	6.501.891	6.885.062	6.501.891	6.885.062
Επενδύσεις σε συνδεδεμένες επιχειρήσεις	5.10	-	-	141.378.564	159.378.560
Χρηματοοικονομικά στοιχεία διαθέσιμα προς πώληση	5.11.1	6.503.935	5.271.215	-	1.748.250
Λοιπές μακροπρόθεσμες απαιτήσεις	5.12	22.636.941	22.910.453	11.803.332	11.649.570
Μακροπρόθεσμες δεσμευμένες τραπεζικές καταθέσεις	5.17	933.304	7.138.988	-	-
		482.430.976	**473.144.484**	**454.010.475**	**458.545.081**
Κυκλοφορούντα περιουσιακά στοιχεία					
Αποθέματα	5.13	186.179.153	176.028.978	166.012.254	160.846.336
Πελάτες και λοιπές εμπορικές απαιτήσεις	5.14	30.700.007	23.726.384	35.576.952	40.013.586
Λοιπές απαιτήσεις	5.15	25.821.847	20.443.199	24.856.021	18.951.122
Αξιόγραφα για εμπορικούς σκοπούς – Παράγωγα χρηματοοικονομικά μέσα	5.11.2	8.566.160	9.984.996	8.566.160	9.984.996
Λοιπά κυκλοφορούντα στοιχεία ενεργητικού	5.16	5.532.604	6.380.470	4.879.048	6.050.167
Βραχυπρόθεσμες δεσμευμένες τραπεζικές καταθέσεις	5.17	7.138.988	14.277.976	-	-
Ταμειακά διαθέσιμα και ισοδύναμα	5.18	287.567.276	170.014.243	195.373.828	88.365.429
		551.506.035	**420.856.246**	**435.264.263**	**324.211.636**
Σύνολο ενεργητικού		**1.033.937.011**	**894.000.730**	**889.274.738**	**782.756.717**
Ίδια κεφάλαια & υποχρεώσεις					
Ίδια κεφάλαια αποδιδόμενα στους μετόχους της μητρικής					
Μετοχικό κεφάλαιο	5.19.1	161.911.113	154.693.664	161.911.113	154.693.664
Αποθεματικό υπέρ το άρτιο	5.19.2	7.702.078	13.957.173	7.702.078	13.957.173
Συναλλαγματικές διαφορές μετατροπής		(635.628)	(739.396)	-	-
Λοιπά αποθεματικά	5.19.2	339.470.996	267.618.224	336.491.853	267.618.420
Κέρδη εις νέον		236.061.799	203.538.527	102.131.741	97.830.324
		744.510.358	**639.068.192**	**608.236.785**	**534.099.581**
Μη ελέγχουσες συμμετοχές		-	-	-	-
Σύνολο ιδίων κεφαλαίων		**744.510.358**	**639.068.192**	**608.236.785**	**534.099.581**
Μακροπρόθεσμες υποχρεώσεις					
Υποχρεώσεις παροχών προσωπικού λόγω εξόδου από την υπηρεσία	5.20	4.701.362	3.960.972	4.679.185	3.945.881
Μακροπρόθεσμες δανειακές υποχρεώσεις	5.21/5.22 /5.23	143.675.000	1.383.584	143.675.000	1.383.584
Λοιπές μακροπρόθεσμες υποχρεώσεις	5.26	84.298	9.548	77.051	9.548
Αναβαλλόμενες φορολογικές υποχρεώσεις	5.27	7.647.155	7.589.085	7.629.419	7.587.356
Σύνολο μακροπροθέσμων υποχρεώσεων		**156.107.815**	**12.943.189**	**156.060.655**	**12.926.369**
Βραχυπρόθεσμες υποχρεώσεις					
Προβλέψεις	5.28	290.872	166.758	261.758	166.758
Προμηθευτές και λοιπές υποχρεώσεις	5.29	52.230.403	52.370.507	51.486.942	52.136.205
Τρέχουσες φορολογικές υποχρεώσεις	5.30	38.595.644	21.699.106	34.931.197	19.466.581
Βραχυπρόθεσμες δανειακές υποχρεώσεις	5.24	20.039.718	-	20.039.718	-
Μακροπρόθεσμες υποχρεώσεις πληρωτέες στην επόμενη χρήση	5.23/5.25	1.373.561	147.972.709	1.373.561	147.125.577
Λοιπές βραχυπρόθεσμες υποχρεώσεις	5.31	20.788.640	19.780.269	16.884.122	16.835.646
Σύνολο βραχυπροθέσμων υποχρεώσεων		**133.318.838**	**241.989.349**	**124.977.298**	**235.730.767**
Σύνολο υποχρεώσεων		**289.426.653**	**254.932.538**	**281.037.953**	**248.657.136**
Σύνολο ιδίων κεφαλαίων και υποχρεώσεων		**1.033.937.011**	**894.000.730**	**889.274.738**	**782.756.717**

Οι συνοδευτικές σημειώσεις αποτελούν αναπόσπαστο κομμάτι των οικονομικών καταστάσεων

* Τα συγκριτικά ποσά έχουν προσαρμοστεί όπου ήταν απαραίτητο κατόπιν της υιοθέτησης του αναθεωρημένου ΔΛΠ19

Δ. ΕΝΟΠΟΙΗΜΕΝΗ ΚΑΤΑΣΤΑΣΗ ΜΕΤΑΒΟΛΩΝ ΙΔΙΩΝ ΚΕΦΑΛΑΙΩΝ

ΓΙΑ ΤΗΝ ΧΡΗΣΗ ΠΟΥ ΕΛΗΞΕ ΤΗΝ 30Η ΙΟΥΝΙΟΥ 2014

(Όλα τα ποσά είναι εκφρασμένα σε **ευρώ** εκτός αν αναφέρεται διαφορετικά)

	Ο ΟΜΙΛΟΣ									
	Μετοχικό κεφάλαιο	Αποθεματικό υπέρ το άρτιο	Συναλλαγματικές διαφορές μετατροπής	Τακτικό αποθεματικό	Αποθεματικά ευλογής αξίας	Αφορολόγητα αποθεματικά	Έκτακτα αποθεματικά	Λοιπά αποθέματικα	Αποτελέσματα εις νέον	Σύνολο Ιδίων Κεφαλαίων
Υπόλοιπα κατά την 1η Ιουλίου 2013, σύμφωνα με τα ΔΠΧΑ	**154.693.664**	**13.957.173**	**(739.396)**	**28.407.683**	**(643.003)**	**1.797.944**	**238.088.590**	**14.393**	**203.538.527**	**639.115.576**
Αναμορφώσεις λόγω αναθεωρημένου IAS 19								**(47.384)**		**(47.384)**
Αναμορφωμένα υπόλοιπα κατά την 1η Ιουλίου 2013 σύμφωνα με τα ΔΠΧΑ	**154.693.664**	**13.957.173**	**(739.396)**	**28.407.683**	**(643.003)**	**1.797.944**	**238.088.590**	**(32.991)**	**203.538.527**	**639.068.192**
Μεταβολές Ίδίων Κεφαλαίων χρήσης										
Αύξηση Μετοχικού Κεφαλαίου από μετατροπή ομολογιακού δανείου	177.835									**177.835**
Αύξηση Μετοχικού Κεφαλαίου με κεφαλαιοποίηση αποθεματικών υπερ το άρτιο	6.878.783	(6.878.783)								**-**
Αύξηση Μετοχικού Κεφαλαίου με κεφαλαιοποίηση έκτακτων απόθεματικών	160.832						(178.702)			**(17.870)**
Αυξηση αποθεματικών από μετατροπή ομολογιακού δανείου		698.922						(224)		**698.698**
Έξοδα αύξησης μετοχικού κεφαλαίου		(101.668)								**(101.668)**
Αναβαλλόμενη φορολογία εξόδων αύξησης μετοχικού κεφαλαίου		26.434						60		**26.493**
Τακτικό αποθεματικό				3.728.552					(3.728.552)	**-**
Έκτακτα Αποθεματικά							64.997.338		(64.997.338)	**-**
Λοιπά αποθεματικά								(14.229)		**(14.229)**
Συναλλαγές με ιδιοκτήτες	**7.217.449**	**(6.255.095)**	**-**	**3.728.552**	**-**	**-**	**64.818.636**	**(14.393)**	**(68.725.890)**	**769.259**
Καθαρά Αποτελέσματα Χρήσης 01/07/2013-30/06/2014									**101.249.161**	**101.249.161**
Λοιπά Συνολικά Έσοδα										
Αναλογιστικά κέρδη / (ζημιές) από συνταξιοδοτικά προγράμματα καθορισμένων παροχών								(303.994)		**(303.994)**
Κέρδη /(Ζημιές)αποτίμησης χρηματοοικονομικών στοιχείων διαθεσίμων προς πώληση					3.743.206					**3.743.206**
Αναβαλλόμενη φορολογία χρηματοοικονομικών στοιχείων διαθέσιμων προς πώληση					(119.234)					**(119.234)**
Συναλλαγματικές διαφορές μετατροπής ξένων θυγατρικών			**103.768**							**103.768**
Λοιπά Συνολικά Έσοδα χρήσης	**-**	**-**	***103.768***	**-**	***3.623.972***	**-**	**-**	***(303.994)***	**-**	***3.423.746***
Συγκεντρωτικά Συνολικά Έσοδα χρήσης	**-**	**-**	**103.768**	**-**	**3.623.972**	**-**	**-**	**(303.994)**	**101.249.161**	**104.672.906**
Υπόλοιπο των Ιδίων Κεφαλαίων κατά την 30η Ιουνίου 2014	**161.911.113**	**7.702.078**	**(635.628)**	**32.136.235**	**2.980.969**	**1.797.944**	**302.907.227**	**(351.378)**	**236.061.799**	**744.510.358**

Οι συνοδευτικές σημειώσεις αποτελούν αναπόσπαστο κομμάτι των οικονομικών καταστάσεων

ΓΙΑ ΤΗΝ ΧΡΗΣΗ ΠΟΥ ΕΛΗΞΕ ΤΗΝ 30Η ΙΟΥΝΙΟΥ 2013

(Όλα τα ποσά είναι εκφρασμένα σε **ευρώ** εκτός αν αναφέρεται διαφορετικά)

	Ο ΟΜΙΛΟΣ									
	Μετοχικό κεφάλαιο	Αποθεματικό υπέρ το άρτιο	Συναλλαγματικές διαφορές μετατροπής	Τακτικό αποθεματικό	Αποθεματικά ευλογής αξίας	Αφορολόγητα αποθεματικά	Έκτακτα αποθεματικά	Λοιπά αποθέματικα	Αποτελέσματα εις νέον	Σύνολο Ιδίων Κεφαλαίων
Υπόλοιπα κατά την 1η Ιουλίου 2012, σύμφωνα με τα ΔΠΧΑ	**181.947.552**	**13.810.028**	**(729.864)**	**24.530.543**	**-**	**1.797.944**	**167.908.820**	**14.425**	**203.632.965**	**592.912.413**
Αναμορφώσεις λόγω αναθεωρημένου IAS 19								**(462.229)**		**(462.229)**
Αναμορφωμένα υπόλοιπα κατά την 1η Ιουλίου 2012, σύμφωνα με τα ΔΠΧΑ	**181.947.552**	**13.810.028**	**(729.864)**	**24.530.543**	**-**	**1.797.944**	**167.908.820**	**(447.804)**	**203.632.965**	**592.450.184**
Μεταβολές Ίδιων Κεφαλαίων χρήσης										
Αύξηση Μετοχικού Κεφαλαίου από μετατροπή ομολογιακού δανείου	38.245									***38.245***
Επιστροφή κεφαλαίου στους μετόχους	(27.292.133)									***(27.292.133)***
Αυξηση αποθεματικών από μετατροπή ομολογιακού δανείου		150.074						(50)		***150.024***
Αναβαλλόμενη φορολογία εξόδων αύξησης μετοχικού κεφαλαίου		1.029						18		***1.047***
Έξοδα αύξησης μετοχικού κεφαλαίου		(3.958)								***(3.958)***
Τακτικό αποθεματικό				3.877.140					**(3.877.140)**	**-**
Έκτακτα Αποθεματικά							70.179.770		**(70.179.770)**	**-**
Συναλλαγές με ιδιοκτήτες	***(27.253.888)***	***147.144***	***-***	***3.877.140***	***-***	***-***	***70.179.770***	***(32)***	***(74.056.910)***	***(27.106.775)***
Καθαρά Αποτελέσματα Χρήσης 01/07/2012-30/06/2013									**73.962.472**	**73.962.472**
Λοιπά Συνολικά Έσοδα										
Αναλογιστικά κέρδη / (ζημιές) από συνταξιοδοτικά προγράμματα καθορισμένων παροχών								*414.847*		***414.847***
Κέρδη /(Ζημιές)αποτίμησης χρηματοοικονομικών στοιχείων διαθεσίμων προς πώληση					*(762.237)*					***(762.237)***
Αναβαλλόμενη φορολογία χρηματοοικονομικών στοιχείων διαθέσιμων προς πώληση					*119.234*					***119.234***
Συναλλαγματικές διαφορές μετατροπής ξένων θυγατρικών			(9.532)							***(9.532)***
Λοιπά Συνολικά Έσοδα χρήσης	***-***	***-***	***(9.532)***	***-***	***(643.003)***	***-***	***-***	***414.847***	***-***	***(237.688)***
Συγκεντρωτικά Συνολικά Έσοδα χρήσης	***-***	***-***	***(9.532)***	***-***	***(643.003)***	***-***	***-***	***414.847***	***73.962.471***	***73.724.784***
Υπόλοιπο των Ιδίων Κεφαλαίων κατά την 30 Ιουνίου 2013	**154.693.664**	**13.957.173**	**(739.396)**	**28.407.683**	**(643.003)**	**1.797.944**	**238.088.590**	**(32.991)**	**203.538.527**	**639.068.192**

Οι συνοδευτικές σημειώσεις αποτελούν αναπόσπαστο κομμάτι των οικονομικών καταστάσεων

* Τα συγκριτικά ποσά έχουν προσαρμοστεί όπου ήταν απαραίτητο κατόπιν της υιοθέτησης του αναθεωρημένου ΔΛΠ19

Ε. ΚΑΤΑΣΤΑΣΗ ΜΕΤΑΒΟΛΩΝ ΙΔΙΩΝ ΚΕΦΑΛΑΙΩΝ ΜΗΤΡΙΚΗΣ ΕΤΑΙΡΕΙΑΣ

ΓΙΑ ΤΗΝ ΧΡΗΣΗ ΠΟΥ ΕΛΗΞΕ ΤΗΝ 30Η ΙΟΥΝΙΟΥ 2014

(Όλα τα ποσά είναι εκφρασμένα σε **ευρώ** εκτός αν αναφέρεται διαφορετικά)

	Η ΕΤΑΙΡΕΙΑ								
	Μετοχικό κεφάλαιο	Αποθεματικό υπέρ το άρτιο	Τακτικό αποθεματικό	Αποθεματικά ευλογής αξίας	Αφορολόγητα αποθεματικά	Έκτακτα αποθεματικά	Λοιπά αποθέματικα	Αποτελέσματα εις νέον	Σύνολο Ιδίων Κεφαλαίων
Υπόλοιπα κατά την 1η Ιουλίου 2013, σύμφωνα με τα ΔΠΧΑ	**154.693.664**	**13.957.173**	**28.407.683**	**(643.003)**	**1.797.944**	**238.088.590**	**14.393**	**97.830.324**	**534.146.769**
Αναμορφώσεις λόγω αναθεωρημένου IAS 19							**(47.188)**		**(47.188)**
Αναμορφωμένα υπόλοιπα κατά την 1η Ιουλίου 2013 σύμφωνα με τα ΔΠΧΑ	**154.693.664**	**13.957.173**	**28.407.683**	**(643.003)**	**1.797.944**	**238.088.590**	**(32.795)**	**97.830.324**	**534.099.581**
Μεταβολές Ίδιων Κεφαλαίων χρήσης									
Αύξηση Μετοχικού Κεφαλαίου από μετατροπή ομολογιακού δανείου	177.835								**177.835**
Αύξηση Μετοχικού Κεφαλαίου με κεφαλαιοποίηση αποθεματικών υπερ το άρτιο	6.878.783	(6.878.783)							**-**
Αύξηση Μετοχικού Κεφαλαίου με κεφαλαιοποίηση έκτακτων απόθεματικών	160.832					(178.702)			**(17.870)**
Αυξηση αποθεματικών από μετατροπή ομολογιακού δανείου		698.922					(224)		**698.698**
Έξοδα αύξησης μετοχικού κεφαλαίου		(101.668)							**(101.668)**
Αναβαλλόμενη φορολογία εξόδων αύξησης μετοχικού κεφαλαίου		26.434					60		**26.493**
Τακτικό αποθεματικό			3.728.552					(3.728.552)	**-**
Έκτακτα Αποθεματικά						64.997.338		(64.997.338)	**-**
Λοιπά αποθεματικά							(14.229)		**(14.229)**
Συναλλαγές με ιδιοκτήτες	**7.217.449**	**(6.255.095)**	**3.728.552**	**-**	**-**	**64.818.636**	**(14.393)**	**(68.725.890)**	**769.259**
Καθαρά Αποτελέσματα χρήσης 01/07/2013-30/06/2014								**73.027.307**	**73.027.307**
Λοιπά Συνολικά Έσοδα									
Αναλογιστικά κέρδη / (ζημιές) από συνταξιοδοτικά προγράμματα καθορισμένων παροχών							**(302.365)**		**(302.365)**
Κέρδη /(Ζημιές)αποτίμησης χρηματοοικονομικών στοιχείων διαθεσίμων προς πώληση				762.237					**762.237**
Αναβαλλόμενη φορολογία χρηματοοικονομικών στοιχείων διαθέσιμων προς πώληση				(119.234)					**(119.234)**
Λοιπά Συνολικά Έσοδα χρήσης	**-**	**-**	**-**	***643.003***	**-**	**-**	***(302.365)***	**-**	***340.638***
Συγκεντρωτικά Συνολικά Έσοδα χρήσης	**-**	**-**	**-**	**643.003**	**-**	**-**	**(302.365)**	**73.027.307**	**73.367.945**
Υπόλοιπο των Ιδίων Κεφαλαίων κατά την 30η Ιουνίου 2014	**161.911.113**	**7.702.078**	**32.136.235**	**-**	**1.797.944**	**302.907.227**	**(349.553)**	**102.131.741**	**608.236.785**

Οι συνοδευτικές σημειώσεις αποτελούν αναπόσπαστο κομμάτι των οικονομικών καταστάσεων

ΓΙΑ ΤΗΝ ΧΡΗΣΗ ΠΟΥ ΕΛΗΞΕ ΤΗΝ 30 Η ΙΟΥΝΙΟΥ 2013

(Όλα τα ποσά είναι εκφρασμένα σε **ευρώ** εκτός αν αναφέρεται διαφορετικά)

	Η ΕΤΑΙΡΕΙΑ								
	Μετοχικό κεφάλαιο	**Αποθεματικό υπέρ το άρτιο**	**Τακτικό αποθεματικό**	**Αποθεματικά ευλογής αξίας**	**Αφορολόγητα αποθεματικά**	**Έκτακτα αποθεματικά**	**Λοιπά αποθέματικα**	**Αποτελέσματα εις νέον**	**Σύνολο Ιδίων Κεφαλαίων**
Υπόλοιπα κατά την 1η Ιουλίου 2012, σύμφωνα με τα ΔΠΧΑ	**181.947.552**	**13.810.028**	**24.530.543**	**-**	**1.797.944**	**167.908.820**	**14.425**	**98.220.161**	**488.229.473**
Αναμορφώσεις λόγω αναθεωρημένου IAS 19							**(463.227)**		**(463.227)**
Αναμορφωμένα υπόλοιπα κατά την 1η Ιουλίου 2012, σύμφωνα με τα ΔΠΧΑ	**181.947.552**	**13.810.028**	**24.530.543**	**-**	**1.797.944**	**167.908.820**	**(448.802)**	**98.220.161**	**487.766.246**
Μεταβολές Ίδιων Κεφαλαίων χρήσης									
Αύξηση Μετοχικού Κεφαλαίου από μετατροπή ομολογιακού δανείου	38.245								***38.245***
Επιστροφή κεφαλαίου στους μετόχους	(27.292.133)								***(27.292.133)***
Αυξηση αποθεματικών από μετατροπή ομολογιακού δανείου		150.074					(50)		***150.024***
Έξοδα αύξησης μετοχικού κεφαλαίου		(3.958)							***(3.958)***
Αναβαλλόμενη φορολογία εξοδων αύξησης μετοχικού κεφαλαίου		1.029					18		***1.047***
Τακτικό αποθεματικό			3.877.140					(3.877.140)	**-**
Έκτακτα Αποθεματικά						70.179.770		(70.179.770)	**-**
Συναλλαγές με ιδιοκτήτες	***(27.253.888)***	***147.145***	***3.877.140***		***-***	***70.179.770***	***(32)***	***(74.056.910)***	***(27.106.774)***
Καθαρά Αποτελέσματα χρήσης 01/07/2012-30/06/2013								**73.667.072**	**73.667.072**
Λοιπά Συνολικά Έσοδα									
Αναλογιστικά κέρδη / (ζημιές) από συνταξιοδοτικά προγράμματα καθορισμένων παροχών							*416.041*		***416.041***
Κέρδη /(Ζημιές)αποτίμησης χρηματοοικονομικών στοιχείων διαθεσίμων προς πώληση				(762.237)					***(762.237)***
Αναβαλλόμενη φορολογία χρηματοοικονομικών στοιχείων διαθέσιμων προς πώληση				119.234					***119.234***
Λοιπά Συνολικά Έσοδα χρήσης	***-***	***-***	***-***	***(643.003)***	***-***	***-***	***416.041***	***-***	***(226.962)***
Συγκεντρωτικά Συνολικά Έσοδα χρήσης	***-***	***-***	***-***	***(643.003)***	***-***	***-***	***416.041***	***73.667.072***	***73.440.110***
Υπόλοιπο των Ιδίων Κεφαλαίων κατά την 30η Ιουνίου 2013	**154.693.664**	**13.957.173**	**28.407.683**	**(643.003)**	**1.797.944**	**238.088.590**	**(32.795)**	**97.830.324**	**534.099.581**

Οι συνοδευτικές σημειώσεις αποτελούν αναπόσπαστο κομμάτι των οικονομικών καταστάσεων

* Τα συγκριτικά ποσά έχουν προσαρμοστεί όπου ήταν απαραίτητο κατόπιν της υιοθέτησης του αναθεωρημένου ΔΛΠ19

ΣΤ. ΚΑΤΑΣΤΑΣΗ ΤΑΜΕΙΑΚΩΝ ΡΟΩΝ

ΓΙΑ ΤΗ ΧΡΗΣΗ ΠΟΥ ΕΛΗΞΕ ΤΗΝ 30Η ΙΟΥΝΙΟΥ 2014 ΚΑΙ 2013

(Όλα τα ποσά είναι εκφρασμένα σε **ευρώ** εκτός αν αναφέρεται διαφορετικά)

		Ο ΟΜΙΛΟΣ		Η ΕΤΑΙΡΕΙΑ	
Έμμεση Μέθοδος	*Σημειώσεις*	**30/6/2014**	**30/6/2013**	**30/6/2014**	**30/6/2013**
Ταμειακές ροές από λειτουργικές δραστηριότητες					
Ταμειακές ροές από λειτουργικές δραστηριότητες	5.32	**146.735.616**	**82.701.705**	**114.932.015**	**111.419.341**
Τόκοι πληρωθέντες		(6.281.943)	(5.565.522)	(6.149.109)	(5.426.208)
Καταβεβλημένοι φόροι		(18.308.094)	(17.339.335)	(16.672.375)	(15.174.773)
Καθαρές ταμειακές ροές από λειτουργικές δραστηριότητες		**122.145.579**	**59.796.848**	**92.110.531**	**90.818.360**
Ταμειακές ροές από επενδυτικές δραστηριότητες					
Αγορές ενσώματων και άυλων παγίων στοιχείων		(35.866.964)	(38.311.981)	(31.771.720)	(19.810.544)
Εισπράξεις από πωλήσεις ενσώματων παγίων στοιχείων		568.286	1.021.188	566.647	1.021.188
Αύξηση μετοχικού κεφαλαίου θυγατρικής	5.10	-	-	(2.000.004)	(1.199.997)
Μείωση μετοχικού κεφαλαίου θυγατρικής	5.10	-	-	20.000.000	-
Αγορές επενδύσεων διακρατούμενων στη λήξη		(207.771.760)	-	(207.771.760)	-
Εισπράξεις από επενδύσεις διακρατουμένες στη λήξη		209.881.000	-	209.881.000	-
Επενδύσεις σε χρηματοοικονομικά στοιχεία διαθέσιμα προς πώληση		2.287.175	(5.914.217)	2.287.175	(2.391.253)
Επενδύσεις σε χρηματοοικονομικά στοιχεία σε εύλογη αξία μέσω αποτελεσμάτων		1.811.314	(9.984.996)	1.811.314	(9.984.996)
Τόκοι εισπραχθέντες		7.623.121	9.423.364	4.231.057	3.438.876
Καθαρές ταμειακές ροές από επενδυτικές δραστηριότητες		**(21.467.828)**	**(43.766.642)**	**(2.766.291)**	**(28.926.726)**
Ταμειακές ροές από χρηματοδοτικές δραστηριότητες					
Έκδοση κοινών μετοχών		-	188.268	-	188.268
Έξοδα αύξησης μετοχικού κεφαλαίου		(101.668)	(3.958)	(101.668)	(3.958)
Επιστροφή Κεφαλαίου στους μετόχους		-	(27.292.133)	-	(27.292.133)
Αναληφθέντα δάνεια		175.000.000	-	175.000.000	-
Έξοδα έκδοσης ομολογιακού δανείου		(1.345.000)	-	(1.345.000)	-
Εξοφλήσεις δανείων		(156.324.054)	(1.267.126)	(155.544.549)	(188.250)
Εξοφλήσεις υποχρεώσεων από χρηματοδοτικές μισθώσεις		(344.624)	(2.279.126)	(344.624)	(2.279.126)
Καθαρές ταμειακές ροές από χρηματοδοτικές δραστηριότητες		**16.884.654**	**(30.654.075)**	**17.664.159**	**(29.575.199)**
Καθαρή αύξηση/(μείωση) στα ταμειακά διαθέσιμα και ισοδύναμα		**117.562.405**	**(14.623.869)**	**107.008.399**	**32.316.435**
Ταμειακά διαθέσιμα και ισοδύναμα έναρξης χρήσης		170.014.243	184.646.930	88.365.429	56.048.994
Συναλλαγματικές διαφορές στα ταμειακά διαθέσιμα και ισοδύναμα		(9.372)	(8.818)	-	-
Ταμειακά διαθέσιμα και ισοδύναμα λήξης της χρήσης		**287.567.276**	**170.014.243**	**195.373.828**	**88.365.429**
Διαθέσιμα στο ταμείο		2.780.725	2.720.397	2.407.000	2.550.566
Υπόλοιπο αλληλόχρεων λογαριασμών τραπεζών		2.780.663	8.740.351	-	8.579.747
Καταθέσεις όψεως και προθεσμίας		282.005.888	158.553.495	192.966.828	77.235.116
Ταμειακά διαθέσιμα και ισοδύναμα διαθεσίμων		**287.567.276**	**170.014.243**	**195.373.828**	**88.365.429**

Οι συνοδευτικές σημειώσεις αποτελούν αναπόσπαστο κομμάτι των οικονομικών καταστάσεων

Ζ. ΣΗΜΕΙΩΣΕΙΣ ΕΠΙ ΤΩΝ ΕΤΗΣΙΩΝ ΕΤΑΙΡΙΚΩΝ ΚΑΙ ΕΝΟΠΟΙΗΜΕΝΩΝ ΟΙΚΟΝΟΜΙΚΩΝ ΚΑΤΑΣΤΑΣΕΩΝ ΤΗΣ 30ΗΣ ΙΟΥΝΙΟΥ 2014

1. Πληροφορίες

Οι ενοποιημένες οικονομικές καταστάσεις του ομίλου έχουν συνταχθεί σύμφωνα με τα Διεθνή Πρότυπα Χρηματοοικονομικής Αναφοράς όπως αυτά έχουν εκδοθεί από την Επιτροπή Διεθνών Λογιστικών Προτύπων.

Η JUMBO είναι μία ανώνυμη εμπορική Εταιρεία που ιδρύθηκε βάσει των νόμων της ελληνικής δημοκρατίας. Αναφορές στην «ΕΤΑΙΡΕΙΑ» ή «JUMBO Α.Ε.Ε.» περιλαμβάνουν, εκτός αν τα περιεχόμενα υποδεικνύουν το αντίθετο, τον Όμιλο «JUMBO» και τις πλήρως ενοποιούμενες θυγατρικές του.

Ο διακριτικός τίτλος της Εταιρείας είναι «JUMBO», είναι κατοχυρωμένος τόσο στο καταστατικό της, όσο και στο τμήμα σημάτων του Υπουργείου Ανάπτυξης ως ομώνυμο σήμα προϊόντων και υπηρεσιών «JUMBO» με αριθμό 127218 με διάρκεια προστασίας κατόπιν παρατάσεως μέχρι 5/6/2015.

Η Εταιρεία ιδρύθηκε το έτος 1986 (ΦΕΚ 3234/26.11.1986) με αρχική διάρκεια τριάντα χρόνια (30). Με απόφαση της από 03.05.2006 Έκτακτης Γενικής Συνέλευσης των μετόχων, η οποία εγκρίθηκε με την αρ. Κ2-6817/09.05.2006 απόφαση του Υπουργείου Ανάπτυξης, η διάρκεια της Εταιρείας παρατάθηκε σε εβδομήντα χρόνια (70) από την καταχώρησή της στο Μητρώο Ανωνύμων Εταιρειών.

Η αρχική καταστατική έδρα της Εταιρείας ήταν στο δήμο Γλυφάδας, στην οδό Αγγέλου Μεταξά αριθμός 11. Με την ίδια ως άνω απόφαση της από 03.05.2006 Έκτακτης Γενικής Συνέλευσης των μετόχων, η οποία εγκρίθηκε με την αρ. Κ2-6817/09.05.2006 απόφαση του Υπουργείου Ανάπτυξης, η έδρα της Εταιρείας μεταφέρθηκε στο δήμο Μοσχάτου Αττικής και συγκεκριμένα στην οδό Κύπρου 9 και Ύδρας Τ.Κ. 183 46, όπου στεγάζονται και τα κεντρικά γραφεία αυτής.

Η Εταιρεία είναι εγγεγραμμένη στο Μητρώο Ανωνύμων Εταιρειών του Υπουργείου Ανάπτυξης, Διεύθυνση Ανωνύμων Εταιρειών και Πίστεως, με Αρ. Μ.Α.Ε. 7650/06/Β/86/04 ενώ ο αριθμός Γενικού Εμπορικού Μητρώου (Γ.Ε.ΜΗ) είναι 121653960000.

Η δραστηριότητα της Εταιρείας διέπεται από τον Κ.Ν.2190/1920.

Οι οικονομικές καταστάσεις της 30ης Ιουνίου 2014 (σε αυτές περιλαμβάνονται και οι αντίστοιχες αναμορφωμένες οικονομικές καταστάσεις της 30ης Ιουνίου 2013 λόγω εφαρμογής του τροποποιημένου ΔΠΛ 19 «Παροχές σε εργαζομένους) εγκρίθηκαν από το Διοικητικό Συμβούλιο την 24η Σεπτεμβρίου 2014.

2. Φύση δραστηριοτήτων

Η κύρια δραστηριότητα της Εταιρείας είναι η λιανική πώληση παιχνιδιών, βρεφικών ειδών, εποχιακών ειδών, ειδών διακόσμησης και ειδών βιβλιοχαρτοπωλείου και εμπίπτει σύμφωνα με το δελτίο ΣΤΑΚΟΔ 03 της Εθνικής Στατιστικής Υπηρεσίας της Ελλάδος (Ε.Σ.Υ.Ε.) στον κλάδο «Λοιπό λιανικό εμπόριο καινούργιων ειδών σε ειδικευμένα καταστήματα» μ.α.κ. (κατηγορία ΣΤΑΚΟΔ 525.9). Μικρό τμήμα των δραστηριοτήτων της αποτελεί και η χονδρική εμπορεία παιχνιδιών και συναφών ειδών σε τρίτους.

Η Εταιρεία από 19/7/1997 αποτελεί εισηγμένη Εταιρεία στο Χρηματιστήριο Αθηνών. Από τον Ιούνιο του 2010 συμμετέχει στο δείκτη FTSE/Χ.Α. 20. Με βάση τις διατάξεις του Κανονισμού του Χ.Α., η Εταιρεία πληροί το κριτήριο για να εισαχθεί στην κατηγορία «μεγάλης κεφαλαιοποίησης» και σύμφωνα με το άρθρο 339 αυτού, από 28/11/2005 (ημερομηνία έναρξης εφαρμογής του), οι μετοχές της Εταιρείας εντάσσονται στην κατηγορία αυτή. Επίσης, το Χ.Α., σε εφαρμογή της από 24/11/2005 απόφασης του Διοικητικού Συμβουλίου του, περί υιοθέτησης του μοντέλου κλαδικής κατάταξης FTSE Dow Jones Industry Classification Benchmark (ICB), από 2/1/2006 κατέταξε την Εταιρεία στον κλάδο Οικονομικής Δραστηριότητας Παιχνίδια (Toys), ο οποίος περιλαμβάνει μόνο την Εταιρεία "JUMBO".

Μέσα στα 28 χρόνια λειτουργίας της, η Εταιρεία εξελίχθηκε σε μία από τις μεγαλύτερες επιχειρήσεις λιανικής πώλησης.

Η Εταιρεία την 30/06/2014 διέθετε ένα δίκτυο 66 καταστημάτων σε Ελλάδα, Κύπρο, Βουλγαρία και Ρουμανία. Τον Ιούλιο 2013 ξεκίνησε η λειτουργία του νέου ιδιόκτητου καταστήματος στις Σέρρες (9.000

τετραγωνικών μέτρων) ενώ τερματίστηκε η λειτουργία του μισθωμένου καταστήματος στον Προμαχώνα. Τον Αύγουστο ξεκίνησε η λειτουργία του νέου μισθωμένου καταστήματος στον Άγιο Ελευθέριο (11.000 τ.μ.). Τον Οκτώβριο και Νοέμβριο ξεκίνησαν να λειτουργούν τα δύο πρώτα μισθωμένα καταστήματα του Ομίλου στη Ρουμανία. Το ένα στην πόλη Τιμισοάρα (13.000 τ.μ.) και το δεύτερο στο Βουκουρέστι (14.000 τ.μ.). Επίσης, τον Νοέμβριο ξεκίνησε να λειτουργεί και το τέταρτο κατάστημα του Ομίλου στην Κύπρο και συγκεκριμένα στην πόλη της Πάφου (10.000 τ.μ.).

Κατά την 30η Ιουνίου 2014 ο Όμιλος απασχολούσε 4.098 άτομα, εκ των οποίων 3.767 μόνιμο προσωπικό και 331 έκτακτο προσωπικό, ο δε μέσος όρος του προσωπικού για την κλειόμενη χρήση ήτοι από 01/07/2013 έως 30/06/2014 κυμάνθηκε στα 4.129 άτομα (3.653 μόνιμο προσωπικό και 476 άτομα έκτακτο προσωπικό).

3. Πλαίσιο κατάρτισης των Οικονομικών Καταστάσεων

Οι συνημμένες οικονομικές καταστάσεις του Ομίλου και της Εταιρείας (στο εξής Οικονομικές Καταστάσεις) με ημερομηνία 30 Ιουνίου 2014, που καλύπτουν την χρήση από 1η Ιουλίου 2013 έως 30η Ιουνίου 2014 έχουν συνταχθεί σύμφωνα με την αρχή του ιστορικού κόστους, την αρχή της συνέχισης της δραστηριότητάς (going concern) και είναι σύμφωνες με τα Διεθνή Πρότυπα Χρηματοοικονομικής Αναφοράς (ΔΠΧΑ) όπως αυτά έχουν εκδοθεί από την Επιτροπή Διεθνών Λογιστικών Προτύπων (IASB), καθώς και των διερμηνειών τους, όπως αυτές έχουν εκδοθεί από την Επιτροπή Διερμηνείας Προτύπων (I.F.R.I.C.) της IASB.

Η σύνταξη οικονομικών καταστάσεων σύμφωνα με τα Δ.Π.Χ.Α. (ή IFRS) απαιτεί τη χρήση λογιστικών εκτιμήσεων και κρίσεων από τη Διοίκηση κατά την εφαρμογή των λογιστικών αρχών του Ομίλου. Οι σημαντικές παραδοχές για την εφαρμογή των λογιστικών μεθόδων της Εταιρείας επισημαίνονται όπου κρίνεται κατάλληλο. Οι εκτιμήσεις και οι κρίσεις στις οποίες προβαίνει η Διοίκηση αξιολογούνται συνεχώς και βασίζονται σε εμπειρικά δεδομένα και άλλους παράγοντες συμπεριλαμβανομένων των προσδοκιών για μελλοντικά γεγονότα που θεωρούνται αναμενόμενα από εύλογες συνθήκες.

Το 2003 και 2004, εκδόθηκε από το Συμβούλιο Διεθνών Λογιστικών Προτύπων (IASB) μία σειρά από καινούρια Διεθνή Πρότυπα Χρηματοοικονομικής Αναφοράς (IFRS) και αναθεωρημένα Διεθνή Λογιστικά Πρότυπα (IAS), τα οποία σε συνδυασμό με τα μη αναθεωρημένα Διεθνή Λογιστικά Πρότυπα (IAS) τα οποία εκδόθηκαν από την Επιτροπή Διεθνών Λογιστικών Προτύπων, προγενέστερης του Συμβουλίου Διεθνών Λογιστικών Προτύπων IASB. Η προαναφερθείσα σειρά από πρότυπα αναφέρεται ως «IFRS Stable Platform 2005». Ο Όμιλος εφαρμόζει το IFRS Stable Platform 2005 από την 1η Ιουλίου 2005. Η ημερομηνία μετάβασης αποτέλεσε για τον Όμιλο, η 1η Ιουλίου 2004.

Οι λογιστικές αρχές βάσει των οποίων συντάχθηκαν οι οικονομικές καταστάσεις, είναι συνεπείς με αυτές που χρησιμοποιήθηκαν για τη σύνταξη των οικονομικών καταστάσεων της χρήσης 2012-2013 με εξαίρεση τα νέα αναθεωρημένα λογιστικά πρότυπα και διερμηνείες που αναφέρονται στη σημείωση 3.1 των Οικονομικών Καταστάσεων και έχουν εφαρμογή στον Όμιλο.

Στις περιπτώσεις που κρίθηκε απαραίτητο, τα συγκριτικά στοιχεία των προηγούμενων χρήσεων αναμορφώθηκαν για να καταστούν ομοειδή με τα στοιχεία της τρέχουσας χρήσης.

3.1 Αλλαγές σε Λογιστικές Αρχές

3.1.1 Νέα πρότυπα, Διερμηνείες, Αναθεωρήσεις και Τροποποιήσεις υφιστάμενων προτύπων τα οποία έχουν τεθεί σε ισχύ και έχουν υιοθετηθεί από την Ευρωπαϊκή Ένωση.

Οι ακόλουθες τροποποιήσεις και Διερμηνείες των ΔΠΧΑ εκδόθηκαν από το Συμβούλιο Διεθνών Λογιστικών Προτύπων (IASB) και η εφαρμογή τους είναι υποχρεωτική από την 01/01/2013 ή μεταγενέστερα. Τα σημαντικότερα Πρότυπα και Διερμηνείες αναφέρονται ακολούθως:

- **Τροποποιήσεις στο ΔΛΠ 1 «Παρουσίαση των Οικονομικών Καταστάσεων» – Παρουσίαση στοιχείων των λοιπών συνολικών εσόδων**

Τον Ιούνιο του 2011, το IASB προέβη στην έκδοση των τροποποιήσεων του ΔΛΠ 1 «Παρουσίαση των Οικονομικών Καταστάσεων». Οι τροποποιήσεις αυτές αναφέρονται στον τρόπο παρουσίασης στοιχείων των λοιπών συνολικών εσόδων. Οι ανωτέρω τροποποιήσεις δεν έχουν σημαντική επίδραση στις οικονομικές καταστάσεις του Ομίλου και της Εταιρείας.

- **ΔΠΧΑ 13 «Αποτίμηση σε Εύλογες Αξίες»**

Τον Μάιο του 2011 το IASB προέβη στην έκδοση του ΔΠΧΑ 13 «Αποτίμηση σε Εύλογες Αξίες». Το ΔΠΧΑ 13 παρέχει τον ορισμό της εύλογης αξίας και παρουσιάζει σε ένα ενιαίο πρότυπο το πλαίσιο αναφορικά με τον προσδιορισμό της εύλογης αξίας και τις απαιτούμενες γνωστοποιήσεις αναφορικά με τον υπολογισμό της εύλογης αξίας. Το ΔΠΧΑ 13 εφαρμόζεται στις περιπτώσεις που άλλα ΔΠΧΑ απαιτούν ή επιτρέπουν την αποτίμηση στοιχείων σε εύλογες αξίες. Το ΔΠΧΑ 13 δεν εισάγει νέες απαιτήσεις αναφορικά με τον προσδιορισμό της εύλογης αξίας ενός στοιχείου του ενεργητικού ή μίας υποχρέωσης. Επιπλέον, δεν αλλάζει το τι ορίζουν άλλα Πρότυπα αναφορικά με τα ποια στοιχεία αποτιμώνται σε εύλογες αξίες και δεν αναφέρεται στον τρόπο παρουσίασης των μεταβολών της εύλογης αξίας στις Οικονομικές Καταστάσεις. Το πρότυπο δεν έχει σημαντική επίδραση στις οικονομικές καταστάσεις του Ομίλου και της Εταιρείας.

- **Αναθεώρηση στο ΔΛΠ 19 «Παροχές σε Εργαζόμενους»**

Τον Ιούνιο του 2011, το IASB προέβη στην έκδοση του αναθεωρημένου ΔΛΠ 19 «Παροχές σε Εργαζόμενους». Η αναθεώρηση αυτή έχει ως σκοπό να βελτιώσει θέματα αναγνώρισης και γνωστοποίησης απαιτήσεων αναφορικά με τα προγράμματα καθορισμένων παροχών. Με βάση το αναθεωρημένο πρότυπο καταργείται η μέθοδος του περιθωρίου και συνεπώς η δυνατότητα αναβολής της αναγνώρισης αναλογιστικών κερδών ή ζημιών ενώ παράλληλα απαιτεί οι επανεκτιμήσεις της καθαρής υποχρέωσης (απαίτησης) συμπεριλαμβανομένων των αναλογιστικών κερδών και ζημιών που προέκυψαν κατά την περίοδο αναφοράς να αναγνωρίζονται στην κατάσταση Συνολικών Εσόδων. Με βάση το αναθεωρημένο πρότυπο ο Όμιλος και η Εταιρεία αναμόρφωσε τη συγκριτική περίοδο σύμφωνα με τις οριζόμενες μεταβατικές διατάξεις του ΔΛΠ 19 και σύμφωνα με το ΔΛΠ 8 «Λογιστικές Πολιτικές, μεταβολές των Λογιστικών Εκτιμήσεων και Λάθη». Η αναθεώρηση έχει επίδραση στις ατομικές και ενοποιημένες Οικονομικές Καταστάσεις από τη διαφορά αναγνώρισης των αναλογιστικών κερδών/(ζημιών). Η εν λόγω επίδραση στις οικονομικές καταστάσεις του Ομίλου και της Εταιρείας παρουσιάζεται αναλυτικά στην σημείωση 13 των οικονομικών καταστάσεων.

- **ΕΔΔΠΧΑ 20 «Δαπάνες Απογύμνωσης (Stripping Costs) στην Παραγωγική Φάση του Επίγειου Ορυχείου»**

Τον Οκτώβριο του 2011, το IASB προέβη στην έκδοση της ΕΔΔΠΧΑ 20. Η Διερμηνεία αποσαφηνίζει πότε η παραγωγή εξόρυξης θα πρέπει να οδηγεί στην αναγνώριση ενός στοιχείου του ενεργητικού και πώς πρέπει να αποτιμάται το εν λόγω στοιχείο τόσο κατά την αρχική αναγνώριση όσο και σε μεταγενέστερες περιόδους. Η εν λόγω Διερμηνεία δεν έχει εφαρμογή στις δραστηριότητες του Ομίλου και της Εταιρείας.

- **Τροποποιήσεις στο ΔΠΧΑ 7 «Γνωστοποιήσεις» – Συμψηφισμός χρηματοοικονομικών στοιχείων του ενεργητικού και χρηματοοικονομικών υποχρεώσεων**

Τον Δεκέμβριο του 2011, το IASB δημοσίευσε νέες απαιτήσεις για γνωστοποιήσεις που επιτρέπουν στους χρήστες των Οικονομικών Καταστάσεων, να διενεργούν με καλύτερο τρόπο συγκρίσεις μεταξύ οικονομικών καταστάσεων που δημοσιεύονται βάσει των ΔΠΧΑ και αυτών που δημοσιεύονται βάσει των US GAAP. Η τροποποίηση δεν έχει επίδραση στις οικονομικές καταστάσεις του Ομίλου και της Εταιρείας.

- **Τροποποίηση στο ΔΠΧΑ 1 «Πρώτη Εφαρμογή των Διεθνών Προτύπων Χρηματοοικονομικής Αναφοράς» - Κρατικά δάνεια**

Τον Μάρτιο του 2012, το IASB προέβη στην έκδοση τροποποίησης του ΔΠΧΑ 1 σύμφωνα με την οποία οι υιοθετούντες για πρώτη φορά τα ΔΠΧΑ που έχουν λάβει κρατικά δάνεια με προνομιακό επιτόκιο, έχουν την δυνατότητα της μη αναδρομικής εφαρμογής των ΔΠΧΑ στην απεικόνιση αυτών των δανείων κατά την μετάβαση. Η τροποποίηση δεν έχει εφαρμογή για τις Οικονομικές Καταστάσεις του Ομίλου και της Εταιρείας.

- **Ετήσιες Βελτιώσεις Προτύπων Κύκλος 2009 - 2011**

Το IASB προχώρησε τον Μάιο του 2012 στην έκδοση «Ετήσιες Βελτιώσεις των Διεθνών Προτύπων Χρηματοοικονομικής Αναφοράς Κύκλος 2009 - 2011», το οποίο αποτελείται από μία σειρά προσαρμογών σε 5 Πρότυπα και αποτελεί μέρος του προγράμματος για τις ετήσιες βελτιώσεις στα Πρότυπα. Τα πρότυπα στα οποία πραγματοποιούνται βελτιώσεις είναι τα ΔΠΧΑ 1, ΔΛΠ 1, ΔΛΠ 16, ΔΛΠ 32 και ΔΛΠ 34. Οι τροποποιήσεις αυτές δεν είναι ιδιαίτερα σημαντικές και δεν έχουν ουσιαστική επίπτωση στις Οικονομικές Καταστάσεις του Ομίλου και της Εταιρίας.

3.1.2 Νέα Πρότυπα, Διερμηνείες, αναθεωρήσεις και τροποποιήσεις υφιστάμενων Προτύπων τα οποία δεν έχουν ακόμα τεθεί σε ισχύ ή δεν έχουν εγκριθεί από την Ευρωπαϊκή Ένωση

Τα ακόλουθα νέα Πρότυπα και Αναθεωρήσεις Προτύπων, αλλά και οι ακόλουθες Διερμηνείες για τα υπάρχοντα Πρότυπα, έχουν δημοσιευθεί αλλά είτε δεν έχουν ακόμη τεθεί σε ισχύ, είτε δεν έχουν εγκριθεί από την Ευρωπαϊκή Ένωση. Συγκεκριμένα:

- **ΔΠΧΑ 9 «Χρηματοοικονομικά Μέσα» (αναβολή της εφαρμογής)**

Το IASB προχώρησε στις 12/11/2009 στην έκδοση νέου Προτύπου, του αναθεωρημένου ΔΠΧΑ 9 «Χρηματοοικονομικά Μέσα» το οποίο και σταδιακά θα αντικαταστήσει το ΔΛΠ 39 «Χρηματοοικονομικά Μέσα: Αναγνώριση και Αποτίμηση». Σημειώνεται ότι τον Οκτώβριο του 2010 το IASB προέβη στην έκδοση προσθηκών αναφορικά με τις χρηματοοικονομικές υποχρεώσεις που η οικονομική οντότητα έχει επιλέξει να αποτιμά σε εύλογες αξίες. Σύμφωνα με το ΔΠΧΑ 9, όλα τα χρηματοοικονομικά στοιχεία του ενεργητικού αποτιμώνται αρχικά στην εύλογη αξία πλέον συγκεκριμένα κόστη συναλλαγών. Η μεταγενέστερη αποτίμηση των χρηματοοικονομικών στοιχείων του ενεργητικού γίνεται είτε στο αποσβεσμένο κόστος είτε στην εύλογη αξία και εξαρτάται από το επιχειρηματικό μοντέλο της επιχείρησης σχετικά με τη διαχείριση των χρηματοοικονομικών στοιχείων του ενεργητικού και των συμβατικών ταμειακών ροών του στοιχείου αυτού. Το ΔΠΧΑ 9 απαγορεύει αναταξινομήσεις, εκτός από τις περιπτώσεις που το επιχειρηματικό μοντέλο της επιχείρησης αλλάξει, και στην προκειμένη περίπτωση απαιτείται να αναταξινομήσει μελλοντικά τα επηρεαζόμενα χρηματοοικονομικά μέσα. Σύμφωνα με τις αρχές του ΔΠΧΑ 9 όλες οι επενδύσεις σε συμμετοχικούς τίτλους πρέπει να αποτιμώνται στην εύλογη αξία τους. Εντούτοις, η Διοίκηση έχει την επιλογή να παρουσιάζει στα λοιπά συνολικά έσοδα τα πραγματοποιηθέντα και μη πραγματοποιηθέντα κέρδη και ζημιές εύλογης αξίας συμμετοχικών τίτλων που δεν κατέχονται προς εμπορική εκμετάλλευση. Τον Νοέμβριο του 2013 το IASB προέβη σε τροποποιήσεις του προτύπου. Προστέθηκε ένα κεφάλαιο το οποίο αναθεωρεί σημαντικά τη λογιστική αντιστάθμισης και θέτει σε εφαρμογή ένα νέο μοντέλο που βελτιώνει τη συσχέτιση της λογιστικής με τη διαχείριση του κινδύνου, ενώ εισάγονται βελτιώσεις και στις γνωστοποιήσεις αναφορικά με τη λογιστική αντιστάθμισης και τη διαχείριση του κινδύνου. Με την τροποποίηση είναι άμεσα διαθέσιμες οι βελτιώσεις αναφορικά με τις γνωστοποιήσεις που αφορούν τη μεταβολή της εύλογης αξίας ενός ιδίου χρέους της επιχείρησης, όπως περιλαμβάνονταν στο πρότυπο. Τέλος, το IASB αποφάσισε να αναβάλλει την εφαρμογή του προτύπου (ετήσιες περιόδους που ξεκινούν την ή μετά την 01/01/2015), καθώς οι διεργασίες δεν έχουν ολοκληρωθεί και δεν θα μπορούσε να δοθεί επαρκής χρόνος προετοιμασίας στις επιχειρήσεις. Παρόλα αυτά οι επιχειρήσεις μπορούν να αποφασίσουν την άμεση εφαρμογή του. Το παρόν Πρότυπο δεν έχει υιοθετηθεί από την Ευρωπαϊκή Ένωση.

- **ΔΠΧΑ 10 «Ενοποιημένες Οικονομικές Καταστάσεις», ΔΠΧΑ 11 «Σχήματα Υπό Κοινό Έλεγχο» (Joint Arrangements), ΔΠΧΑ 12 «Γνωστοποιήσεις Συμμετοχών σε άλλες Οντότητες», ΔΛΠ 27 «Ατομικές Οικονομικές Καταστάσεις» και ΔΛΠ 28 «Επενδύσεις σε Συγγενείς και Κοινοπραξίες» (εφαρμογή για τις ετήσιες περιόδους που ξεκινούν την ή μετά την 01/01/2014)**

Τον Μάιο του 2011 το IASB εξέδωσε τρία νέα Πρότυπα και συγκεκριμένα τα ΔΠΧΑ 10, ΔΠΧΑ 11 και ΔΠΧΑ 12. Το ΔΠΧΑ 10 «Ενοποιημένες Οικονομικές Καταστάσεις» αναφέρει ένα μοντέλο ενοποίησης που καθορίζει τον έλεγχο ως τη βάση για την ενοποίηση όλων των τύπων επιχειρήσεων. Το ΔΠΧΑ 10 αντικαθιστά το ΔΛΠ 27 «Ενοποιημένες και Ατομικές Οικονομικές Καταστάσεις» και την ΜΕΔ 12 «Ενοποίηση – Οικονομικές Μονάδες Ειδικού Σκοπού». Το ΔΠΧΑ 11 «Σχήματα Υπό Κοινό Έλεγχο» καθορίζει τις αρχές αναφορικά την χρηματοοικονομική πληροφόρηση των μελών που συμμετέχουν σε ένα Σχήμα Υπό Κοινό Έλεγχο (joint arrangement). Το ΔΠΧΑ 11 αντικαθιστά το ΔΛΠ 31 «Συμμετοχές σε

Κοινοπραξίες» και τη ΜΕΔ 13 «Από Κοινού Ελεγχόμενες Οικονομικές Μονάδες – Μη Νομισματικές Συνεισφορές από Μέλη μίας Κοινοπραξίας». Το ΔΠΧΑ 12 «Γνωστοποιήσεις Συμμετοχών σε Άλλες Επιχειρήσεις» συνενώνει, εμπλουτίζει και αντικαθιστά τις απαιτήσεις γνωστοποιήσεων για τις θυγατρικές, τις από κοινού ελεγχόμενες επιχειρήσεις, τις συγγενείς επιχειρήσεις και τις μη ενοποιούμενες επιχειρήσεις. Ως συνέπεια των ανωτέρω νέων Προτύπων, το IASB εξέδωσε επίσης το τροποποιημένο ΔΛΠ 27 με τίτλο ΔΛΠ 27 «Ατομικές Οικονομικές Καταστάσεις» και το τροποποιημένο ΔΛΠ 28 με τίτλο ΔΛΠ 28 «Επενδύσεις σε Συγγενείς και Κοινοπραξίες». Τα νέα Πρότυπα έχουν εφαρμογή για τις ετήσιες περιόδους που ξεκινούν την ή μετά την 01/01/2014, ενώ προγενέστερη εφαρμογή επιτρέπεται. Ο Όμιλος θα εξετάσει την επίδραση των ανωτέρω στις ενοποιημένες Οικονομικές Καταστάσεις. Τα προαναφερθέντα Πρότυπα εγκρίθηκαν από την Ευρωπαϊκή Ένωση τον Δεκέμβριο του 2012.

- **Οδηγός Μετάβασης: Ενοποιημένες Οικονομικές Καταστάσεις, Σχήματα Υπό Κοινό Έλεγχο, Γνωστοποιήσεις Συμμετοχών σε άλλες Οντότητες (Τροποποιήσεις στα ΔΠΧΑ 10, ΔΠΧΑ 11 και ΔΠΧΑ 12) (εφαρμογή για τις ετήσιες περιόδους που ξεκινούν την ή μετά την 01/01/2014)**

Τον Ιούνιο του 2012, το IASB προέβη στην εν λόγω έκδοση η οποία παρέχει διευκρινίσεις αναφορικά με τις μεταβατικές διατάξεις του ΔΠΧΑ 10. Οι τροποποιήσεις παρέχουν επιπλέον πρόσθετες διευκολύνσεις κατά την μετάβαση στα ΔΠΧΑ 10, ΔΠΧΑ 11 και ΔΠΧΑ 12 μειώνοντας τις απαιτήσεις παροχής προσαρμοσμένων συγκριτικών πληροφοριών μόνο κατά την προηγούμενη συγκριτική περίοδο. Επιπλέον, αναφορικά με τις γνωστοποιήσεις για μη ενοποιούμενες επιχειρήσεις, οι τροποποιήσεις αφαιρούν την απαίτηση παρουσίασης συγκριτικής πληροφόρησης. Ο Όμιλος θα εξετάσει την επίδραση των ανωτέρω στις ενοποιημένες Οικονομικές Καταστάσεις. Οι παρούσες τροποποιήσεις εγκρίθηκαν από την Ευρωπαϊκή Ένωση τον Απρίλιο του 2013.

- **Επενδυτικές Οντότητες (Τροποποιήσεις στα ΔΠΧΑ 10, ΔΠΧΑ 12 ΚΑΙ ΔΛΠ 27) (εφαρμόζεται για της ετήσιες περιόδους που ξεκινούν την ή μετά την 01/01/2014)**

Τον Οκτώβριο του 2012, το IASB προέβη στην έκδοση τροποποιήσεων στα ΔΠΧΑ 10, ΔΠΧΑ 12 και ΔΛΠ 27. Οι τροποποιήσεις έχουν εφαρμογή στην κατηγορία «Επενδυτικές Οντότητες». Το IASB χρησιμοποιεί τον όρο «Επενδυτικές Οντότητες» για να αναφερθεί σε όσες δραστηριοποιούνται αποκλειστικά στην επένδυση κεφαλαίων για τις αποδόσεις από την υπεραξία του κεφαλαίου, για εισόδημα από επενδύσεις ή και τα δύο. Οι επενδυτικές οντότητες θα πρέπει να αξιολογούν την απόδοση των επενδύσεών τους με βάση την εύλογη αξία. Στην εν λόγω κατηγορία μπορούν να συμπεριληφθούν εταιρίες ιδιωτικών επενδυτικών κεφαλαίων, οργανισμοί διαχείρισης επενδυτικών κεφαλαίων, ιδιωτικά συνταξιοδοτικά ταμεία, κρατικά επενδυτικά κεφάλαια και λοιπά επενδυτικά κεφάλαια. Ορίζεται, ως εξαίρεση στις απαιτήσεις του ΔΠΧΑ 10 σχετικά με την ενοποίηση, ότι οι επενδυτικές οντότητες θα επιμετρούν συγκεκριμένες θυγατρικές στην εύλογη αξία μέσω αποτελεσμάτων και δεν θα τις ενοποιούν, παραθέτοντας τις απαραίτητες γνωστοποιήσεις. Οι εν λόγω τροποποιήσεις έχουν εφαρμογή για τις ετήσιες περιόδους που ξεκινούν την ή μετά την 01/01/2014, ενώ προγενέστερη εφαρμογή επιτρέπεται. Οι τροποποιήσεις δεν προβλέπεται να έχουν επίδραση στις ενοποιημένες οικονομικές καταστάσεις.

- **Τροποποιήσεις στο ΔΛΠ 32 «Χρηματοοικονομικά Μέσα: Παρουσίαση» – Συμψηφισμός χρηματοοικονομικών στοιχείων του ενεργητικού και χρηματοοικονομικών υποχρεώσεων (εφαρμόζεται για τις ετήσιες περιόδους που ξεκινούν την ή μετά την 01/01/2014)**

Τον Δεκέμβριο του 2011, το IASB προέβη στην έκδοση τροποποιήσεων του ΔΛΠ 32 «Χρηματοοικονομικά Μέσα: Παρουσίαση» προκειμένου να παράσχει διευκρινήσεις αναφορικά με τις απαιτήσεις του Προτύπου αναφορικά με τις περιπτώσεις συμψηφισμού χρηματοοικονομικών στοιχείων του ενεργητικού και χρηματοοικονομικών υποχρεώσεων στην Κατάσταση Οικονομικής Θέσης. Οι τροποποιήσεις έχουν εφαρμογή για τις ετήσιες περιόδους που ξεκινούν την ή μετά την 01/01/2014, με προγενέστερη εφαρμογή να επιτρέπεται. Ο Όμιλος και η Εταιρεία θα εξετάσει την επίδραση των ανωτέρω στις Οικονομικές Καταστάσεις. Η παρούσα τροποποίηση εγκρίθηκε από την Ευρωπαϊκή Ένωση τον Δεκέμβριο του 2012.

- **Τροποποίηση στο ΔΛΠ 36 «Μείωση της Αξίας Στοιχείων του Ενεργητικού» - Γνωστοποιήσεις για το Ανακτήσιμο Ποσό Μη-Χρηματοοικονομικών Στοιχείων του Ενεργητικού (εφαρμογή για τις ετήσιες περιόδους που ξεκινούν την ή μετά την 01/01/2014)**

Τον Μάιο του 2013, το IASB προέβη στην έκδοση τροποποίησης περιορισμένου σκοπού στο ΔΛΠ 36 «Μείωση της Αξίας Στοιχείων του Ενεργητικού». Η παρούσα τροποποίηση ορίζει τις γνωστοποιήσεις που θα πρέπει να πραγματοποιούνται αναφορικά με το ανακτήσιμο ποσό ενός στοιχείου του ενεργητικού που

έχει υποστεί μείωση της αξίας του, εάν αυτό το ποσό βασίζεται στην εύλογη αξία μείον τα κόστη πώλησης. Προγενέστερη εφαρμογή επιτρέπεται εφόσον η εταιρία έχει ήδη εφαρμόσει το ΔΠΧΑ 13 «Επιμέτρηση σε Εύλογες Αξίες». Η τροποποίηση έχει εφαρμογή για τις ετήσιες περιόδους που ξεκινούν την ή μετά την 01 Ιανουαρίου 2014, με προγενέστερη εφαρμογή να επιτρέπεται. Ο Όμιλος και η Εταιρεία θα εξετάσει την επίδραση των ανωτέρω στις Οικονομικές Καταστάσεις. Η παρούσα τροποποίηση εγκρίθηκε από την Ευρωπαϊκή Ένωση τον Δεκέμβριο του 2013.

- **Τροποποιήσεις στο ΔΛΠ 39 «Χρηματοοικονομικά Μέσα: Αναγνώριση και Αποτίμηση» - Αντικατάσταση παραγώγων και αναστολή της λογιστικής αντιστάθμισης (εφαρμογή για τις ετήσιες περιόδους που ξεκινούν την ή μετά την 01/01/2014)**

Τον Ιούνιο του 2013, το IASB προέβη στην έκδοση τροποποιήσεων περιορισμένου σκοπού στο ΔΛΠ 39 «Χρηματοοικονομικά Μέσα: Αναγνώριση και Αποτίμηση». Ο στόχος των προτεινόμενων τροποποιήσεων είναι η εισαγωγή μίας εξαίρεσης περιορισμένου σκοπού, αναφορικά με την αναστολή της λογιστικής αντιστάθμισης, σύμφωνα με τις αρχές του ΔΛΠ 39. Συγκεκριμένα, εφόσον πληρούνται συγκεκριμένες προϋποθέσεις, προτείνεται μία εξαίρεση όταν ο αντισυμβαλλόμενος ενός παραγώγου που έχει προσδιοριστεί ως μέσο αντιστάθμισης, αντικαθίσταται από έναν κύριο αντισυμβαλλόμενο, ως αποτέλεσμα αλλαγών σε νόμους ή κανονισμούς. Σχετική εξαίρεση θα περιλαμβάνεται και στο ΔΠΧΑ 9 «Χρηματοοικονομικά Μέσα». Οι τροποποιήσεις έχουν εφαρμογή για τις ετήσιες περιόδους που ξεκινούν την ή μετά την 01 Ιανουαρίου 2014, με προγενέστερη εφαρμογή να επιτρέπεται. Ο Όμιλος και η Εταιρεία θα εξετάσει την επίδραση των ανωτέρω στις Οικονομικές Καταστάσεις. Η παρούσα τροποποίηση εγκρίθηκε από την Ευρωπαϊκή Ένωση τον Δεκέμβριο του 2013.

- **ΕΔΔΠΧΑ 21 «Εισφορές (Levies)» (εφαρμογή για τις ετήσιες περιόδους που ξεκινούν την ή μετά την 01/01/2014)**

Τον Μάιο του 2013, το IASB προέβη στην έκδοση της ΕΔΔΠΧΑ 21. Η Διερμηνεία αποσαφηνίζει πότε μία εταιρία θα πρέπει να αναγνωρίσει την υποχρέωση για την καταβολή εισφοράς που έχει επιβληθεί από το κράτος, στις Οικονομικές της Καταστάσεις. Το ΕΔΔΠΧΑ 21 είναι μία διερμηνεία του ΔΛΠ 37 «Προβλέψεις, Ενδεχόμενες Υποχρεώσεις και Ενδεχόμενα Στοιχεία του Ενεργητικού». Το ΔΛΠ 37 θέτει τα κριτήρια για την αναγνώριση μίας υποχρέωσης, ένα εκ των οποίων είναι η παρούσα δέσμευση που προκύπτει από γεγονός του παρελθόντος, γνωστό ως δεσμευτικό γεγονός. Η διερμηνεία αναφέρει ότι το δεσμευτικό γεγονός που δημιουργεί την υποχρέωση για την καταβολή της εισφοράς είναι η ενέργεια που περιγράφεται στη σχετική νομοθεσία και η οποία επιφέρει την πληρωμή της εισφοράς. Η διερμηνεία έχει εφαρμογή για τις ετήσιες περιόδους που ξεκινούν την ή μετά την 01 Ιανουαρίου 2014, με προγενέστερη εφαρμογή να επιτρέπεται. Ο Όμιλος και η Εταιρεία θα εξετάσει την επίδραση των ανωτέρω στις Οικονομικές Καταστάσεις.

- **Ετήσιες Βελτιώσεις Προτύπων Κύκλος 2010-2012 (για ετήσιες λογιστικές περιόδους που ξεκινούν την ή μετά την 01/07/2014)**

Το IASB προχώρησε τον Δεκέμβριο του 2013 στην έκδοση «Ετήσιες Βελτιώσεις των Διεθνών Προτύπων Χρηματοοικονομικής Αναφοράς Κύκλος 2010 - 2012», το οποίο αποτελείται από μία σειρά προσαρμογών σε 8 Πρότυπα και αποτελεί μέρος του προγράμματος για τις ετήσιες βελτιώσεις στα Πρότυπα. Οι τροποποιήσεις αυτές αντικατοπτρίζουν τα ζητήματα που συζητήθηκαν από το Συμβούλιο Διεθνών Λογιστικών Προτύπων κατά τη διάρκεια του κύκλου του έργου που ξεκίνησε το 2010, και είχαν συμπεριληφθεί στο σχέδιο έκθεσης των προτεινόμενων τροποποιήσεων των ΔΠΧΑ Ετήσιες Βελτιώσεις στα ΔΠΧΑ 2010 - 2012 Κύκλος (δημοσιεύτηκε τον Μάιο του 2012). Οι τροποποιήσεις εφαρμόζονται για ετήσιες λογιστικές περιόδους που ξεκινούν την ή μετά την 1η Ιουλίου 2014, αν και οι οικονομικές οντότητες επιτρέπεται να τις εφαρμόσουν νωρίτερα. Τα θέματα που περιλαμβάνονται σε αυτόν τον κύκλο είναι οι εξής: ΔΠΧΑ 2: Ορισμός των προϋποθέσεων κατοχύρωσης, ΔΠΧΑ 3: Λογιστική αντιμετώπιση ενός ενδεχόμενου ανταλλάγματος σε συνενώσεις επιχειρήσεων, ΔΠΧΑ 8: Συνάθροιση λειτουργικών τομέων, ΔΠΧΑ 8: Συμφωνία του συνόλου των στοιχείων του ενεργητικού των προς παρουσίαση τομέων με τα στοιχεία του ενεργητικού της επιχείρησης, ΔΠΧΑ 13: Βραχυπρόθεσμες απαιτήσεις και υποχρεώσεις, ΔΛΠ 7: Καταβληθέντες τόκοι που κεφαλαιοποιούνται, ΔΛΠ 16/ΔΛΠ 38: Μέθοδος αναπροσαρμογής – αναλογική αναδιατύπωση των συσσωρευμένων αποσβέσεων και ΔΛΠ 24: Βασικά Διευθυντικά Στελέχη. Ο Όμιλος θα εξετάσει την επίπτωση όλων των παραπάνω στις ενοποιημένες και τις εταιρικές Οικονομικές Καταστάσεις. Τα ανωτέρω δεν έχουν υιοθετηθεί από την Ευρωπαϊκή Ένωση.

- **Ετήσιες Βελτιώσεις Προτύπων Κύκλος 2011-2013 (για ετήσιες λογιστικές περιόδους που ξεκινούν την ή μετά την 01/07/2014)**

Το IASB προχώρησε τον Δεκέμβριο του 2013 στην έκδοση «Ετήσιες Βελτιώσεις των Διεθνών Προτύπων Χρηματοοικονομικής Αναφοράς Κύκλος 2011 - 2013», το οποίο αποτελείται από μία σειρά προσαρμογών σε 4 Πρότυπα και αποτελεί μέρος του προγράμματος για τις ετήσιες βελτιώσεις στα Πρότυπα. Οι τροποποιήσεις αυτές αντικατοπτρίζουν τα ζητήματα που συζητήθηκαν από το Συμβούλιο Διεθνών Λογιστικών Προτύπων κατά τη διάρκεια του κύκλου του έργου που ξεκίνησε το 2011, και είχαν συμπεριληφθεί στο σχέδιο έκθεσης των προτεινόμενων τροποποιήσεων των ΔΠΧΑ Ετήσιες Βελτιώσεις στα ΔΠΧΑ 2011 - 2013 Κύκλος (δημοσιεύτηκε τον Νοέμβριο του 2012). Οι τροποποιήσεις εφαρμόζονται για ετήσιες λογιστικές περιόδους που ξεκινούν την ή μετά την 1η Ιουλίου 2014, αν και οι οικονομικές οντότητες επιτρέπεται να τις εφαρμόσουν νωρίτερα. Τα θέματα που περιλαμβάνονται σε αυτόν τον κύκλο είναι τα εξής: ΔΠΧΑ 1: Η έννοια των υφιστάμενων ΔΠΧΑ, ΔΠΧΑ 3: Εξαιρέσεις για κοινοπραξίες, ΔΠΧΑ 13: Πεδίο εφαρμογής της παραγράφου 52 (εξαίρεση χαρτοφυλακίου), και ΔΛΠ 40: Αποσαφήνιση της αλληλεξάρτησης του ΔΠΧΑ 3 Συνενώσεις Επιχειρήσεων και ΔΛΠ 40 Επενδύσεις σε ακίνητα κατά την ταξινόμηση των ακινήτων ως επενδύσεις σε ακίνητα ή ως ιδιοχρησιμοποιούμενα ακίνητα. Ο Όμιλος θα εξετάσει την επίπτωση όλων των παραπάνω στις Οικονομικές Καταστάσεις του Ομίλου του, αν και δεν αναμένεται να έχει σημαντική επίδραση για τον Όμιλο και την Εταιρεία. Τα ανωτέρω δεν έχουν υιοθετηθεί από την Ευρωπαϊκή Ένωση.

- **Πρόγραμμα Καθορισμένων Παροχών: Εισφορές εργαζομένων (για ετήσιες λογιστικές περιόδους που ξεκινούν την ή μετά την 01/07/2014)**

Το Νοέμβριο του 2013, το IASB προέβη στην έκδοση τροποποίησης περιορισμένου σκοπού στο ΔΛΠ 19 «Παροχές σε εργαζομένους» με τίτλο Πρόγραμμα καθορισμένων παροχών: Εισφορές Εργαζομένων (Τροποποιήσεις στο ΔΛΠ 19). Η παρούσα τροποποίηση έχει εφαρμογή σε εισφορές εργαζομένων ή τρίτων μερών αναφορικά με προγράμματα καθορισμένων παροχών. Ο σκοπός της τροποποίησης είναι να απλοποιήσει την λογιστική αντιμετώπιση για τις εισφορές που είναι ανεξάρτητες από τα έτη υπηρεσίας των εργαζομένων, όπως είναι για παράδειγμα, οι εισφορές που υπολογίζονται ως σταθερό ποσοστό επί της μισθοδοσίας. Ο Όμιλος θα εξετάσει την επίπτωση όλων των παραπάνω στις Οικονομικές Καταστάσεις του Ομίλου του, αν και δεν αναμένεται να έχει σημαντική επίδραση για τον Όμιλο και την Εταιρία. Τα ανωτέρω δεν έχουν υιοθετηθεί από την Ευρωπαϊκή Ένωση.

3.2. Σημαντικές λογιστικές κρίσεις, εκτιμήσεις και υποθέσεις

Η προετοιμασία των οικονομικών καταστάσεων σύμφωνα με τα ΔΠΧΑ απαιτεί από τη διοίκηση τον σχηματισμό κρίσεων, εκτιμήσεων και υποθέσεων οι οποίες επηρεάζουν τα δημοσιευμένα στοιχεία του ενεργητικού και τις υποχρεώσεις, όπως επίσης την γνωστοποίηση ενδεχόμενων απαιτήσεων και υποχρεώσεων κατά την ημερομηνία σύνταξης των οικονομικών καταστάσεων και τα δημοσιευμένα ποσά εσόδων και εξόδων κατά την περίοδο αναφοράς. Τα πραγματικά αποτελέσματα μπορεί να διαφέρουν από αυτά τα οποία έχουν εκτιμηθεί. Οι εκτιμήσεις και οι κρίσεις επαναξιολογούνται συνεχώς και βασίζονται τόσο στην εμπειρία του παρελθόντος όσο και σε άλλους παράγοντες, συμπεριλαμβανομένων και των προσδοκιών για μελλοντικά γεγονότα τα οποία θεωρούνται λογικά με βάση τις συγκεκριμένες συνθήκες.

(i) Κρίσεις

Οι βασικές κρίσεις που πραγματοποιεί η διοίκηση του Ομίλου (εκτός των κρίσεων που συνδέονται με εκτιμήσεις οι οποίες παρουσιάζονται στη συνέχεια) και που έχουν την σημαντικότερη επίδραση στα ποσά που αναγνωρίζονται στις οικονομικές καταστάσεις κυρίως σχετίζονται με:

- **Κατηγοριοποίηση των επενδύσεων**

Η διοίκηση αποφασίζει κατά την απόκτηση μίας επένδυσης, εάν αυτή θα κατηγοριοποιηθεί ως διακρατούμενη μέχρι την λήξη, κατεχόμενη για εμπορικούς σκοπούς, αποτιμώμενη στην εύλογη αξία μέσω των αποτελεσμάτων, ή διαθέσιμη προς πώληση. Για αυτές που είναι διακρατούμενες μέχρι τη λήξη, η διοίκηση εξετάζει εάν πληρούνται τα κριτήρια που ορίζει το ΔΛΠ 39 και συγκεκριμένα ο Όμιλος έχει την πρόθεση και την ικανότητα να τις κρατήσει έως τη λήξη τους. Ο Όμιλος κατηγοριοποιεί τις επενδύσεις ως κατεχόμενες για εμπορικούς σκοπούς εάν αυτές έχουν αποκτηθεί κυρίως για τη δημιουργία βραχυπρόθεσμου κέρδους. Η κατηγοριοποίηση των επενδύσεων ως αποτιμώμενες στην εύλογη αξία μέσω των αποτελεσμάτων εξαρτάται από τον τρόπο με βάση τον οποίο η διοίκηση παρακολουθεί την απόδοση

των επενδύσεων αυτών. Όταν δεν κατηγοριοποιούνται ως κατεχόμενες για εμπορικούς σκοπούς αλλά υπάρχουν διαθέσιμες και αξιόπιστες εύλογες αξίες και οι μεταβολές στις εύλογες αξίες περιλαμβάνονται στο κέρδος ή στη ζημιά στους λογαριασμούς των αποτελεσμάτων, τότε κατηγοριοποιούνται ως αποτιμώμενες στην εύλογη αξία μέσω των αποτελεσμάτων. Όλες οι λοιπές επενδύσεις κατηγοριοποιούνται ως διαθέσιμες προς πώληση.

- **Ανακτησιμότητα των απαιτήσεων**

Όταν ο Όμιλος έχει αντικειμενικές ενδείξεις ότι δεν θα εισπράξει όλα τα οφειλόμενα σ' αυτόν ποσά, σχηματίζει πρόβλεψη για την απομείωση εμπορικών απαιτήσεων. Το ύψος της πρόβλεψης διαμορφώνεται από τη διαφορά που προκύπτει μεταξύ της λογιστικής αξίας των απαιτήσεων και της παρούσας αξίας των εκτιμώμενων μελλοντικών ταμειακών ροών, οι οποίες προεξοφλούνται με το πραγματικό επιτόκιο. Το ποσό της πρόβλεψης καταχωρείται στα Λοιπά έξοδα εκμετάλλευσης στην κατάσταση αποτελεσμάτων.

- **Αποθέματα**

Τα αποθέματα αποτιμώνται στη χαμηλότερη τιμή μεταξύ του ιστορικού κόστους και της καθαρής ρευστοποιήσιμης αξίας. Για την εκτίμηση της καθαρής ρευστοποιήσιμης αξίας, η διοίκηση λαμβάνει υπ' όψιν την πιο αξιόπιστη απόδειξη η οποία είναι διαθέσιμη τη στιγμή που πραγματοποιείται η εκτίμηση.

- **Κατά πόσο μία μίσθωση που συνάπτεται με έναν εξωτερικό εκμισθωτή κατατάσσεται ως λειτουργική ή χρηματοδοτική**

(ii) Εκτιμήσεις και υποθέσεις

Συγκεκριμένα ποσά τα οποία περιλαμβάνονται ή επηρεάζουν τις οικονομικές καταστάσεις και οι σχετικές γνωστοποιήσεις πρέπει να εκτιμώνται, απαιτώντας τον σχηματισμό υποθέσεων σχετικά με αξίες ή συνθήκες που δεν είναι δυνατό να είναι γνωστές με βεβαιότητα κατά την περίοδο σύνταξης των οικονομικών καταστάσεων. Ως σημαντική λογιστική εκτίμηση, θεωρείται μία η οποία είναι σημαντική για την εικόνα της οικονομικής κατάστασης της Εταιρείας και τα αποτελέσματα και απαιτεί τις πιο δύσκολες, υποκειμενικές ή περίπλοκες κρίσεις της διοίκησης, συχνά ως αποτέλεσμα της ανάγκης για σχηματισμό εκτιμήσεων σχετικά με την επίδραση υποθέσεων οι οποίες είναι αβέβαιες. Ο Όμιλος αξιολογεί τέτοιες εκτιμήσεις σε συνεχή βάση, βασιζόμενος στα αποτελέσματα του παρελθόντος και στην εμπειρία, συσκέψεις με ειδικούς, τάσεις και άλλες μεθόδους οι οποίες θεωρούνται λογικές στις συγκεκριμένες συνθήκες, όπως επίσης και τις προβλέψεις μας σχετικά με το πώς αυτά ενδέχεται να αλλάξουν στο μέλλον.

- **Εύλογη αξία επενδύσεων του Ομίλου σε μετοχές Τράπεζας Κύπρου**

Το 47,5% των ανασφάλιστων καταθέσεων της θυγατρικής εταιρείας Jumbo Trading Ltd στην Τράπεζα Κύπρου μετατράπηκαν μετά την απόφαση του Eurogroup το Μάρτιο του 2013 σε 27.099.720 κοινές μετοχές της Τράπεζας Κύπρου μη εισηγμένες στο χρηματιστήριο. Η εύλογη αξία των μετοχών αυτών είχε προσδιοριστεί από την Διοίκηση του Ομίλου στις 30 Ιουνίου 2013 στα € 0,13 ανά μετοχή ήτοι συνολική εύλογη αξία € 3.522.965 και προέκυψε ζημία απομείωσης συνολικού ποσού € 23.576.755 η οποία επιβάρυνε τα αποτελέσματα χρήσης του Ομίλου την προηγούμενη χρήση του έληξε την 30η Ιουνίου 2013. Οι μετοχές αυτές δεν έχουν ακόμα εισαχθεί για διαπραγμάτευση στο χρηματιστήριο. Στις 28 Αυγούστου 2014, επικυρώθηκε η αύξηση του μετοχικού κεφαλαίου της Τράπεζας Κύπρου από τους μετόχους της τράπεζας με τιμή ανά μετοχή στα € 0,24. Η Διοίκηση του Ομίλου εκτιμά ότι η αξία αυτή της μετοχής αντικατοπτρίζει καλύτερα την εύλογη αξία της μετοχής στις 30 Ιουνίου 2014. Ως εκ τούτου, η εύλογη αξία των μετοχών που είχε στην κατοχή του ο Όμιλος στις 30 Ιουνίου 2014 προσδιορίστηκε στα € 0,24 ανά μετοχή ήτοι συνολική εύλογη αξία € 6.503.935. Λόγω της απουσίας μιας χρηματιστηριακής τιμής για τις μετοχές της Τράπεζας Κύπρου, και εν όψει των δραστικών αλλαγών στις δραστηριότητες, τις εργασίες και τη δομή της Τράπεζας Κύπρου ως αποτέλεσμα των αποφάσεων του Eurogroup το Μάρτιο του 2013, η Διοίκηση του Ομίλου έχει προσδιορίσει την εύλογη αξία των μετοχών τόσο για σκοπούς αρχικής αναγνώρισης τους όσο και στις 30 Ιουνίου 2014, χρησιμοποιώντας αποτίμηση Επιπέδου 3. Ο προσδιορισμός αυτός συνεπάγεται σημαντικό βαθμό αβεβαιότητας. Η ευαισθησία σχετικών σημαντικών υπολογισμών παρουσιάζεται στη σημείωση 5.11.3 «Εύλογη αξία χρηματοοικονομικών μέσων».

- **Φόρος εισοδήματος**

Ο Όμιλος υπόκειται σε φόρο εισοδήματος την Ελλάδα και στις λοιπές χώρες που δραστηριοποιείται. Σημαντικές εκτιμήσεις απαιτούνται για τον καθορισμό της πρόβλεψης για φόρους εισοδήματος, καθώς

και για τον καθορισμό των προβλέψεων για φόρους εισοδήματος. Υπάρχουν πολλές συναλλαγές και υπολογισμοί για τους οποίους ο ακριβής καθορισμός του φόρου είναι αβέβαιος. Ο Όμιλος αναγνωρίζει υποχρεώσεις από αναμενόμενους φορολογικούς ελέγχους, βάσει εκτιμήσεων για το εάν θα επιβληθούν επιπλέον φόροι. Εάν το τελικό αποτέλεσμα του ελέγχου είναι διαφορετικό από τα ποσά που είχαν αρχικά αναγνωριστεί, οι διαφορές θα επηρεάσουν τον φόρο εισοδήματος και την πρόβλεψη για αναβαλλόμενη φορολογία της περιόδου κατά την οποία τα ποσά αυτά θα οριστικοποιηθούν.

- **Προβλέψεις**

Οι επισφαλείς λογαριασμοί απεικονίζονται με τα ποσά τα οποία είναι πιθανόν να ανακτηθούν. Οι εκτιμήσεις για τα ποσά που αναμένεται να ανακτηθούν προκύπτουν κατόπιν ανάλυσης καθώς και από την εμπειρία του Ομίλου σχετικά με την πιθανότητα επισφαλειών των πελατών Μόλις γίνει γνωστό ότι ένας συγκεκριμένος λογαριασμός υπόκειται σε κίνδυνο μεγαλύτερο του συνήθους πιστωτικού κινδύνου (π.χ. χαμηλή πιστοληπτική ικανότητα του πελάτη, διαφωνία σχετικά με την ύπαρξη της απαίτησης ή το ποσό αυτής κ.λπ.), τότε ο λογαριασμός αναλύεται και καταγράφεται ως επισφάλεια εάν οι συνθήκες υποδηλώνουν ότι η απαίτηση είναι ανείσπρακτη.

- **Ενδεχόμενα γεγονότα**

Ο Όμιλος εμπλέκεται σε δικαστικές διεκδικήσεις και αποζημιώσεις κατά τη συνήθη πορεία των εργασιών του. Η διοίκηση κρίνει ότι οποιοιδήποτε διακανονισμοί δε θα επηρέαζαν σημαντικά την οικονομική θέση του Ομίλου και της Εταιρείας, την 30 Ιουνίου 2014. Παρόλα αυτά, ο καθορισμός των ενδεχόμενων υποχρεώσεων που σχετίζονται με τις δικαστικές διεκδικήσεις και τις απαιτήσεις είναι μία πολύπλοκη διαδικασία που περιλαμβάνει κρίσεις σχετικά με τις πιθανές συνέπειες και τις διερμηνείες σχετικά με τους νόμους και τους κανονισμούς.

- **Ωφέλιμη ζωή αποσβέσιμων στοιχείων**

Η διοίκηση της Εταιρείας εξετάζει τις ωφέλιμες ζωές των αποσβέσιμων στοιχείων σε κάθε χρήση. Την 30η Ιουνίου 2014 η διοίκηση της Εταιρείας εκτιμά ότι οι ωφέλιμες ζωές αντιπροσωπεύουν την αναμενόμενη χρησιμότητα των στοιχείων του ενεργητικού.

Μεταβολές στις κρίσεις ή στις διερμηνείες είναι πιθανό να οδηγήσουν σε μία αύξηση ή μία μείωση των ενδεχόμενων υποχρεώσεων του Ομίλου στο μέλλον.

4. Κύριες λογιστικές αρχές

Οι σημαντικές λογιστικές πολιτικές οι οποίες έχουν χρησιμοποιηθεί στην κατάρτιση αυτών των ενοποιημένων οικονομικών καταστάσεων συνοψίζονται παρακάτω.

Αξίζει να σημειωθεί όπως αναφέρθηκε αναλυτικότερα ανωτέρω στην παράγραφο 3.2 ότι χρησιμοποιούνται λογιστικές εκτιμήσεις και υποθέσεις στην κατάρτιση των οικονομικών καταστάσεων.

Παρά το γεγονός ότι αυτές οι εκτιμήσεις βασίζονται στην καλύτερη γνώση της διοίκησης σχετικά με τα τρέχοντα γεγονότα και ενέργειες, τα πραγματικά αποτελέσματα είναι πιθανό να διαφέρουν τελικά από αυτά τα οποία έχουν εκτιμηθεί.

4.1 Οικονομικές πληροφορίες κατά τομέα

Ο Όμιλος αναγνωρίζει τέσσερις γεωγραφικούς τομείς Ελλάδα, Κύπρο, Βουλγαρία και Ρουμανία ως λειτουργικούς τομείς. Οι ανωτέρω γεωγραφικοί τομείς είναι αυτοί που χρησιμοποιούνται από την Διοίκηση της επιχείρησης για εσωτερικούς σκοπούς. Οι στρατηγικές αποφάσεις της διοίκησης λαμβάνονται με βάση τα αναπροσαρμοσμένα λειτουργικά αποτελέσματα του κάθε παρουσιαζόμενου τομέα, τα οποία χρησιμοποιούνται για την μέτρηση της αποδοτικότητάς τους.

4.2 Βάση ενοποίησης

Θυγατρικές: Είναι όλες οι εταιρείες που διοικούνται και ελέγχονται, άμεσα ή έμμεσα, από άλλη Εταιρεία (μητρική), είτε μέσω της κατοχής της πλειοψηφίας των μετοχών της Εταιρείας στην οποία έγινε η επένδυση, είτε μέσω της εξάρτησής της από την τεχνογνωσία που της παρέχει ο Όμιλος. Δηλαδή, θυγατρικές είναι οι επιχειρήσεις πάνω στις οποίες ασκείται έλεγχος από την μητρική. Η JUMBO Α.Ε.Ε. αποκτά και ασκεί έλεγχο μέσω των δικαιωμάτων ψήφου. Η ύπαρξη τυχόν δυνητικών δικαιωμάτων

ψήφου τα οποία είναι ασκήσιμα κατά τον χρόνο σύνταξης των οικονομικών καταστάσεων, λαμβάνεται υπόψη προκειμένου να στοιχειοθετηθεί αν η μητρική ασκεί τον έλεγχο επί των θυγατρικών.

Οι θυγατρικές ενοποιούνται πλήρως (ολική ενοποίηση) με την μέθοδο της αγοράς από την ημερομηνία που αποκτάται ο έλεγχος επ' αυτών και παύουν να ενοποιούνται από την ημερομηνία που τέτοιος έλεγχος δεν υφίσταται.

Η εξαγορά θυγατρικής από τον Όμιλο ενοποιείται με τη μέθοδο της αγοράς (πλήρης ενοποίηση). Το κόστος κτήσης μιας θυγατρικής είναι η εύλογη αξία των περιουσιακών στοιχείων που δόθηκαν, των μετοχών που εκδόθηκαν και των υποχρεώσεων που αναλήφθηκαν κατά την ημερομηνία της ανταλλαγής, πλέον τυχόν κόστους άμεσα συνδεδεμένου με την συναλλαγή. Τα εξατομικευμένα περιουσιακά στοιχεία, υποχρεώσεις και ενδεχόμενες υποχρεώσεις που αποκτώνται σε μία επιχειρηματική συνένωση επιμετρούνται κατά την εξαγορά στις εύλογες αξίες τους ανεξαρτήτως του ποσοστού συμμετοχής.

Το κόστος αγοράς πέραν της εύλογης αξίας των επί μέρους στοιχείων που αποκτήθηκαν, καταχωρείται ως υπεραξία. Αν το συνολικό κόστος της αγοράς είναι μικρότερο από την εύλογη αξία των επί μέρους στοιχείων που αποκτήθηκαν, η διαφορά καταχωρείται άμεσα στα αποτελέσματα.

Ειδικά για τις επιχειρηματικές συνενώσεις που είχαν πραγματοποιηθεί πριν την ημερομηνία μετάβασης του Ομίλου στα ΔΠΧΑ (30 Ιουνίου 2004) χρησιμοποιήθηκε η εξαίρεση του ΔΠΧΑ 1 και δεν εφαρμόστηκε αναδρομικά η μέθοδος της εξαγοράς. Στα πλαίσια της παραπάνω εξαίρεσης η Εταιρεία δεν επαναϋπολόγισε το κόστος κτήσης των θυγατρικών που είχαν αποκτηθεί πριν από την ημερομηνία μετάβασης στα ΔΠΧΑ, ούτε την εύλογη αξία των αποκτηθέντων στοιχείων του ενεργητικού και των υποχρεώσεων κατά την ημερομηνία της εξαγοράς.

Κατά συνέπεια η αρνητική υπεραξία που αναγνωρίστηκε κατά την ημερομηνία μετάβασης, στηρίχθηκε στην εξαίρεση του ΔΠΧΑ 1, και λόγω του ότι με βάση τις προηγούμενες λογιστικές αρχές εμφανιζόταν αρνητικά στα ίδια κεφάλαια το ποσό της υπεραξίας συμψηφίστηκε με τα αποτελέσματα εις νέον του Ομίλου. Διεταιρικές συναλλαγές, υπόλοιπα και μη πραγματοποιημένα κέρδη από συναλλαγές μεταξύ των εταιρειών του Ομίλου απαλείφονται στις ενοποιημένες οικονομικές καταστάσεις. Οι μη πραγματοποιημένες ζημιές, επίσης απαλείφονται, εκτός εάν η συναλλαγή παρέχει ενδείξεις απομείωσης, του μεταβιβασθέντος στοιχείου ενεργητικού.

Οι λογιστικές πολιτικές των θυγατρικών επιχειρήσεων μεταβλήθηκαν όπου κρίθηκε απαραίτητο προκειμένου να είναι συνεπείς με τις πολιτικές που υιοθετούνται από τον Όμιλο.

Στις ατομικές οικονομικές καταστάσεις οι επενδύσεις σε θυγατρικές επιχειρήσεις αποτιμώνται στο κόστος κτήσης τους το οποίο αποτελεί την εύλογη αξία του τιμήματος μειωμένο με τα άμεσα έξοδα που σχετίζονται με την αγορά της επένδυσης.

4.3 Δομή του Ομίλου

Οι επιχειρήσεις που περιλαμβάνονται στην πλήρη ενοποίηση της JUMBO Α.Ε.Ε. είναι οι ακόλουθες:

Μητρική Εταιρεία:

Η Ανώνυμη Εμπορική Εταιρεία με την επωνυμία «JUMBO Ανώνυμη Εμπορική Εταιρεία» και το διακριτικό τίτλο « JUMBO» ιδρύθηκε το έτος 1986, με έδρα σήμερα στο Μοσχάτο Αττικής (οδός Κύπρου 9 & Ύδρας), είναι εισηγμένη από το έτος 1997 στην Παράλληλη Αγορά του Χρηματιστηρίου Αξιών Αθηνών και είναι εγγεγραμμένη στο Μητρώο Ανωνύμων Εταιρειών του Υπουργείου Ανάπτυξης με ΑΡ.Μ.Α.Ε. 7650/06/Β/86/04 και αριθμό Γ.Ε.ΜΗ 121653960000. Η Εταιρεία έχει καταταγεί στην κατηγορία Μεγάλης Κεφαλαιοποίησης του Χρηματιστηρίου Αθηνών.

Θυγατρικές εταιρείες:

1. Η θυγατρική Εταιρεία με την επωνυμία «Jumbo Trading Ltd», είναι Κυπριακή εταιρεία περιορισμένης ευθύνης (Limited). Ιδρύθηκε το έτος 1991. Έδρα αυτής, η Λευκωσία Κύπρου (Λεωφ. Αβραάμ Αντωνίου 9, Κάτω Λακατάμια της Λευκωσίας). Είναι εγγεγραμμένη στο Μητρώο Εφόρου Εταιρειών Κύπρου με αριθμό Ε 44824. Δραστηριοποιείται στην Κύπρο στο ίδιο αντικείμενο με τη μητρική δηλαδή το λιανικό εμπόριο παιχνιδιών και συναφών ειδών. Η μητρική εταιρεία κατέχει το 100% των μετοχών και των δικαιωμάτων ψήφου αυτής.

2. Η θυγατρική Εταιρεία την Βουλγαρία με την επωνυμία «JUMBO EC.B.» συστάθηκε την 1η Σεπτεμβρίου 2005 ως Μονοπρόσωπη Εταιρεία Περιορισμένης Ευθύνης με αριθμό Μητρώου – Μερίδας 96904, τόμος 1291 του Πρωτοδικείου Σόφιας και σύμφωνα με τις πρόνοιες και προϋποθέσεις του αρ. 115 Ε.Ν. Έδρα αυτής η Σόφια Βουλγαρίας (Bul. Bulgaria 51 Sofia 1404). Η μητρική εταιρεία κατέχει το 100% των μετοχών και των δικαιωμάτων ψήφου αυτής.

Με την από 2 Ιανουαρίου 2014 συνεδρίαση του Διοικητικού Συμβουλίου της μητρικής εταιρείας «JUMBO ΑΕΕ» λήφθηκε απόφαση για την μείωση του μετοχικού κεφαλαίου της θυγατρικής Βουλγάρικης εταιρείας «JUMBO EC. B» κατά το ποσό των € 20 εκατ. και επιστροφή του κεφαλαίου αυτού στην μητρική εταιρεία η οποία πραγματοποιήθηκε στις 30/4/2014. Το συνολικό μετοχικό κεφάλαιο της θυγατρικής αυτής εταιρείας μετά την επιστροφή ανέρχεται στο συνολικό ποσό των € 127.104.299,31.

3. Η θυγατρική εταιρεία στη Ρουμανία με την επωνυμία «JUMBO EC.R. S.R.L» συστάθηκε την 9η Αυγούστου 2006 ως Εταιρεία Περιορισμένης Ευθύνης (srl) με αριθμό διάταξης στο εμπορικό Μητρώο J40/12864/2006, με έδρα το Βουκουρέστι, στον τομέα 3, επί της λεωφόρου B-dul Theodor Pallady, αριθ.51, κτίριο Centrul de Calcul στον 5ο όροφο. Η μητρική εταιρεία κατέχει το 100% των μετοχών και των δικαιωμάτων ψήφου αυτής.

Τον Αύγουστο και τον Σεπτέμβριο του 2013 η θυγατρική JUMBO EC.R SRL προέβη σε δύο αυξήσεις του Μετοχικού της Κεφαλαίου συνολικού ύψους € 2 εκατ.. Το μετοχικό κεφάλαιο της θυγατρικής κατά την 30.06.2014 ανερχόταν σε € 3,20 εκατ. Όλες οι παραπάνω αυξήσεις καλύφθηκαν κατά 100% από την μητρική Εταιρεία. Κατά τον Αύγουστο 2014 η θυγατρική JUMBO EC.R SRL προέβη σε μία ακόμα αύξηση μετοχικού κεφαλαίου συνολικού ύψους € 2,5 εκατ. Το μετοχικό κεφάλαιο της θυγατρικής μετά και την ανωτέρω αύξηση ανέρχεται σε € 5,70 εκατ. Όλες οι παραπάνω αυξήσεις καλύφθηκαν κατά 100% από την μητρική εταιρεία.

4. Η θυγατρική Εταιρεία ASPETTO Ltd ιδρύθηκε την 21/8/2006 με έδρα την Λευκωσία Κύπρου (Λεωφ. Αβραάμ Αντωνίου 9, Κάτω Λακατάμια της Λευκωσίας). Η «Jumbo Trading Ltd» κατέχει το 100% των ψήφων της εταιρείας αυτής.

5. Η Εταιρεία WESTLOOK SRL είναι θυγατρικής της εταιρείας ASPETTO Ltd η οποία κατέχει το 100% του μετοχικού της κεφαλαίου. Έδρα της είναι το Crevedia της κομητείας Dâmboviţa (αυτοκινητόδρομος Bucureşti – Târgovişte, Αρ. 670, Διαμέρισμα 52). Η εταιρεία αυτή ιδρύθηκε στις 16/10/2006.

Οι εταιρείες του Ομίλου οι οποίες περιλαμβάνονται στις ενοποιημένες οικονομικές καταστάσεις και η μέθοδος ενοποίησης έχουν ως εξής:

Ενοποιημένη θυγατρική	**Ποσοστό & είδος συμμετοχής**	**Έδρα**	**Μέθοδος ενοποίησης**
JUMBO TRADING LTD	100% Άμεση	Κύπρος	Ολική ενοποίηση
JUMBO EC.B LTD	100% Άμεση	Βουλγαρία	Ολική ενοποίηση
JUMBO EC.R SRL	100% Άμεση	Ρουμανία	Ολική ενοποίηση
ASPETTO LTD	100% Έμμεση	Κύπρος	Ολική ενοποίηση
WESTLOOK SRL	100% Έμμεση	Ρουμανία	Ολική ενοποίηση

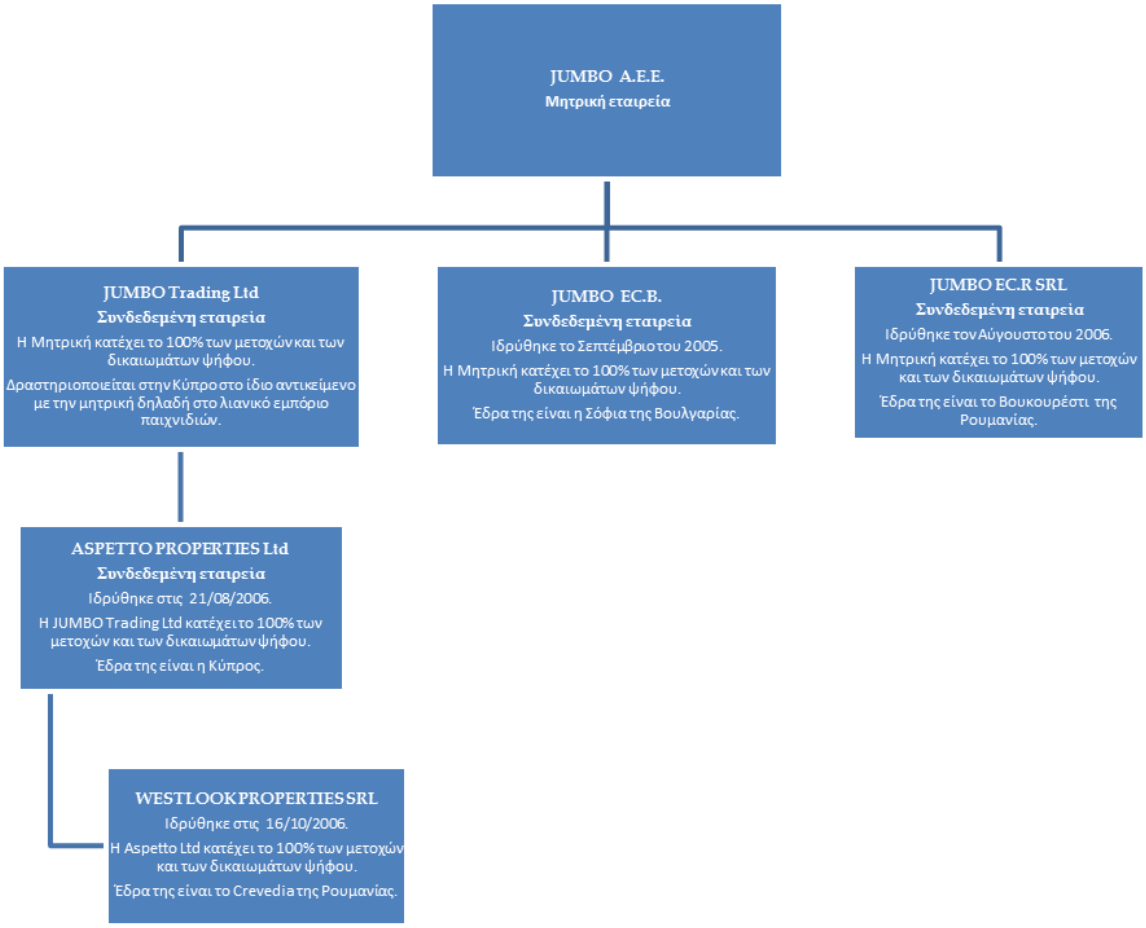

Κατά την διάρκεια της χρήσης δεν μεταβλήθηκε η δομή του Ομίλου.

4.4 Νόμισμα λειτουργίας, παρουσίασης και μετατροπή ξένων νομισμάτων

Τα στοιχεία των οικονομικών καταστάσεων των εταιρειών του Ομίλου επιμετρώνται βάσει του νομίσματος του πρωτεύοντος οικονομικού περιβάλλοντος, στο οποίο λειτουργεί ο Όμιλος (λειτουργικό νόμισμα). Οι ενοποιημένες οικονομικές καταστάσεις παρουσιάζονται σε Ευρώ, που είναι το λειτουργικό νόμισμα και το νόμισμα παρουσίασης της μητρικής Εταιρείας.

Οι συναλλαγές σε ξένα νομίσματα μετατρέπονται στο λειτουργικό νόμισμα με τη χρήση των ισοτιμιών που ισχύουν κατά την ημερομηνία των συναλλαγών. Κέρδη και ζημιές από συναλλαγματικές διαφορές οι οποίες προκύπτουν από την εκκαθάριση τέτοιων συναλλαγών κατά την διάρκεια της περιόδου και από την μετατροπή των νομισματικών στοιχείων που εκφράζονται σε ξένο νόμισμα με τις ισχύουσες ισοτιμίες κατά την ημερομηνία κατάστασης οικονομικής θέσης, καταχωρούνται στα αποτελέσματα. Οι συναλλαγματικές διαφορές από μη νομισματικά στοιχεία που αποτιμώνται στην εύλογη αξία τους, θεωρούνται ως τμήμα της εύλογης αξίας και συνεπώς καταχωρούνται όπως και οι διαφορές της εύλογης αξίας.

Οι εκτός Ελλάδος δραστηριότητες του Ομίλου σε ξένα νομίσματα (οι οποίες αποτελούν κατά κανόνα αναπόσπαστο μέρος των δραστηριοτήτων της μητρικής), μετατρέπονται στο νόμισμα λειτουργίας με τη

χρήση των ισοτιμιών που ισχύουν κατά την ημερομηνία των συναλλαγών, ενώ τα στοιχεία του ενεργητικού και παθητικού των δραστηριοτήτων στο εξωτερικό, που προκύπτουν κατά την ενοποίηση, μετατρέπονται σε Ευρώ με τις συναλλαγματικές ισοτιμίες που ισχύουν κατά την ημερομηνία της κατάστασης οικονομικής θέσης.

Οι ατομικές οικονομικές καταστάσεις των εταιρειών που μετέχουν στην ενοποίηση, και οι οποίες αρχικά παρουσιάζονται σε νόμισμα διαφορετικό από το νόμισμα παρουσίασης του Ομίλου, έχουν μετατραπεί σε ευρώ. Τα στοιχεία του ενεργητικού και οι υποχρεώσεις έχουν μεταφραστεί σε ευρώ στην ισοτιμία κλεισίματος την ημερομηνία της κατάστασης οικονομικής θέσης. Τα έσοδα και τα έξοδα έχουν μετατραπεί στο νόμισμα παρουσίασης του Ομίλου στις μέσες ισοτιμίες κατά την αναφερόμενη χρήση. Όποιες διαφορές προκύπτουν από αυτή την διαδικασία έχουν χρεωθεί / (πιστωθεί) σε αποθεματικό συναλλαγματικών διαφορών μετατροπής, της καθαρής θέσης.

Τυχόν διαφορές στα αθροίσματα οφείλονται σε στρογγυλοποιήσεις.

4.5 Ενσώματες ακινητοποιήσεις

Τα πάγια στοιχεία του ενεργητικού απεικονίζονται στις οικονομικές καταστάσεις στις αξίες κτήσεως τους ή στις αξίες τεκμαιρόμενου κόστους όπως αυτό προσδιορίστηκε βάση εύλογων αξιών κατά τις ημερομηνίες μετάβασης, μείον, τις συσσωρευμένες αποσβέσεις και τυχόν απαξιώσεις των παγίων. Το κόστος κτήσεως περιλαμβάνει όλες τις άμεσα επιρριπτέες δαπάνες για την απόκτηση των στοιχείων.

Μεταγενέστερες δαπάνες καταχωρούνται σε επαύξηση της λογιστικής αξίας των ενσωμάτων παγίων ή ως ξεχωριστό πάγιο μόνον κατά την έκταση που οι δαπάνες αυτές αυξάνουν τα μελλοντικά οικονομικά οφέλη που αναμένεται να εισρεύσουν από τη χρήση του παγίου στοιχείου και το κόστος τους μπορεί να επιμετρηθεί αξιόπιστα. Το κόστος επισκευών και συντηρήσεων καταχωρείται στα αποτελέσματα όταν πραγματοποιούνται.

Οι αποσβέσεις των ενσωμάτων παγίων (πλην οικοπέδων τα οποία δεν αποσβένονται) υπολογίζονται με την σταθερή μέθοδο μέσα στην ωφέλιμη ζωή τους που έχει εκτιμηθεί ως εξής:

Κτίρια	30 – 35 έτη
Μηχανολογικός εξοπλισμός	5 - 20 έτη
Μεταφορικά μέσα	5 – 10 έτη
Λοιπός εξοπλισμός	4 - 10 έτη
Ηλεκτρονικοί υπολογιστές και προγράμματα	3 – 5 έτη

Οι υπολειμματικές αξίες και οι ωφέλιμες ζωές των ενσωμάτων παγίων υπόκεινται σε επανεξέταση σε κάθε ημερομηνία κατάστασης οικονομικής θέσης. Όταν οι λογιστικές αξίες των ενσωμάτων ακινητοποιήσεων υπερβαίνουν την ανακτήσιμη αξία τους, η διαφορά (απομείωση) καταχωρείται άμεσα ως έξοδο στα αποτελέσματα.

Κατά την πώληση ενσωμάτων ακινητοποιήσεων, οι διαφορές μεταξύ του τιμήματος που λαμβάνεται και της λογιστικής τους αξίας καταχωρούνται ως κέρδη ή ζημίες στα αποτελέσματα.

Δικαίωμα Χρήσης Ενσώματων Στοιχείων: Δικαιώματα εκμετάλλευσης ενσώματων στοιχείων που παραχωρούνται στα πλαίσια συμβάσεων κατασκευής ή εκμετάλλευσης έργων (αντισταθμιστικά οφέλη) αποτιμώνται στο κόστος κτήσης τους, εύλογη αξία τους κατά την ημερομηνία παραχώρησης τους, μείον τις αποσβέσεις.

Λογισμικό: Οι άδειες λογισμικού αποτιμώνται στο κόστος κτήσεως μείον τις αποσβέσεις και τυχόν ζημιές απομείωσης.

4.6 Επενδύσεις σε Ακίνητα

Επενδύσεις σε Ακίνητα είναι οι επενδύσεις που αφορούν όλα εκείνα τα ακίνητα (στα οποία περιλαμβάνονται η γη, τα κτίρια ή τα μέρη κτιρίων είτε και τα δύο) τα οποία κατέχονται (είτε μέσω αγοράς είτε μέσω χρηματοοικονομικής μίσθωσης) από τον Όμιλο, είτε για να αποκομίζει μισθώματα από την εκμίσθωσή τους, είτε για την αύξηση της αξίας τους (ενίσχυση κεφαλαίου), είτε και για τα δύο, και δεν κατέχονται για: (α) να χρησιμοποιηθούν στην παραγωγή ή στην προμήθεια υλικών / υπηρεσιών ή για διοικητικούς σκοπούς και (β) για πώληση κατά την συνήθη πορεία των εργασιών της επιχείρησης.

Οι Επενδύσεις σε Ακίνητα επιμετρούνται αρχικά στο κόστος κτήσης συμπεριλαμβανομένων και των εξόδων συναλλαγής. Ο όμιλος έχει επιλέξει μετά την αρχική αναγνώριση την μέθοδο του κόστους και επιμετρά τις επενδύσεις του σε ακίνητα σύμφωνα με τις απαιτήσεις του ΔΛΠ 16 για αυτήν την μέθοδο.

Μεταφορές προς την κατηγορία των επενδύσεων σε ακίνητα γίνονται μόνο όταν υπάρχει μεταβολή στην χρήση αυτών, που αποδεικνύεται από το πέρας της ιδιοχρησιμοποίησης από τον Όμιλο, από το πέρας της κατασκευής ή αξιοποίησης μίας λειτουργικής μίσθωσης σε τρίτο.

Μεταφορές ακινήτων από την κατηγορία των επενδύσεων σε ακίνητα γίνονται μόνο όταν υπάρχει μεταβολή χρήσης αυτών, που αποδεικνύεται από την έναρξη της ιδιοχρησιμοποίησης από τον Όμιλο ή την έναρξη της αξιοποίησης με σκοπό την πώληση.

Μία επένδυση σε ακίνητα διαγράφεται (απαλείφεται από την κατάσταση οικονομικής θέσης) κατά τη διάθεση ή όταν η επένδυση αποσύρεται μονίμως από τη χρήση και δεν αναμένονται μελλοντικά οικονομικά οφέλη από τη διάθεσή της.

Τα κέρδη ή ζημίες που προκύπτουν από την απόσυρση ή διάθεση της επένδυσης σε ακίνητα αφορούν στην διαφορά μεταξύ του καθαρού προϊόντος της διάθεσης και της λογιστικής αξίας του περιουσιακού στοιχείου, αναγνωρίζονται στα αποτελέσματα κατά την περίοδο της απόσυρσης ή της διάθεσης.

4.7 Μειώσεις της αξίας περιουσιακών στοιχείων

Τα στοιχεία του ενεργητικού που αποσβένονται υπόκεινται σε έλεγχο απομείωσης της αξίας τους όταν υπάρχουν ενδείξεις ότι η λογιστική αξία τους δεν θα ανακτηθεί. Η ανακτήσιμη αξία είναι το μεγαλύτερο ποσό μεταξύ της εύλογης αξίας του στοιχείου (καθαρή αξία πώλησης μειωμένη με τα σχετικά έξοδα πώλησης) και της αξίας λόγω χρήσης. Η ζημία λόγω μείωσης της αξίας των στοιχείων του ενεργητικού αναγνωρίζεται από την επιχείρηση, όταν η λογιστική αξία των στοιχείων αυτών (ή της Μονάδας Δημιουργίας Ταμειακών Ροών) είναι μεγαλύτερη από το ανακτήσιμο ποσό της.

Καθαρή αξία πώλησης θεωρείται το ποσό από την πώληση του στοιχείου του ενεργητικού στα πλαίσια μιας αμφοτεροβαρούς συναλλαγής στην οποία τα μέρη έχουν πλήρη γνώση και προσχωρούν οικειοθελώς, μετά από την αφαίρεση κάθε πρόσθετου άμεσου κόστους διάθεσης του στοιχείου ενεργητικού. Αξία χρήσης είναι η παρούσα αξία των εκτιμώμενων μελλοντικών ταμειακών ροών που αναμένεται να εισρεύσουν στην επιχείρηση από τη χρήση του στοιχείου ενεργητικού και από την διάθεση του στο τέλος της εκτιμώμενης ωφέλιμης ζωής του.

4.8 Χρηματοοικονομικά μέσα

Χρηματοοικονομικό μέσο είναι κάθε σύμβαση που δημιουργεί ένα χρηματοοικονομικό στοιχείο ενεργητικού σε μία επιχείρηση και μια χρηματοοικονομική υποχρέωση ή ένα συμμετοχικό τίτλο σε μια άλλη επιχείρηση.

Χρηματοοικονομικά στοιχεία αποτιμώμενα στην εύλογη αξία της μέσω της κατάστασης αποτελεσμάτων χρήσης.

Πρόκειται για χρηματοοικονομικά στοιχεία ενεργητικού, που ικανοποιούν οποιαδήποτε από τις παρακάτω προϋποθέσεις:

- Χρηματοοικονομικά στοιχεία ενεργητικού που κατέχονται για εμπορικούς σκοπούς (συμπεριλαμβάνονται τα παράγωγα, εκτός από εκείνα που είναι καθορισμένα και αποτελεσματικά μέσα αντιστάθμισης, αυτά που αποκτώνται ή δημιουργούνται με σκοπό την πώληση ή την επαναγορά και τέλος αυτά που αποτελούν μέρος ενός χαρτοφυλακίου από αναγνωρισμένα χρηματοοικονομικά μέσα).
- Κατά την αρχική αναγνώριση ορίζεται από την επιχείρηση ως στοιχείο που αποτιμάται στην εύλογη αξία, με αναγνώριση των μεταβολών στην Κατάσταση Αποτελεσμάτων Χρήσης.

Δάνεια και Απαιτήσεις

Περιλαμβάνουν μη παράγωγα χρηματοοικονομικά στοιχεία ενεργητικού με σταθερές ή προσδιορισμένες πληρωμές, τα οποία δεν διαπραγματεύονται σε ενεργές αγορές. Στην κατηγορία αυτή (Δάνεια και Απαιτήσεις) δεν περιλαμβάνονται:

- απαιτήσεις από προκαταβολές για αγορά αγαθών ή υπηρεσιών,

- απαιτήσεις που έχουν να κάνουν με δοσοληψίες φόρων, οι οποίες έχουν επιβληθεί νομοθετικά από το κράτος,
- οτιδήποτε δεν καλύπτεται από σύμβαση ώστε να δίνει δικαίωμα στην επιχείρηση για λήψη μετρητών ή άλλων χρηματοοικονομικών παγίων στοιχείων.

Τα δάνεια και οι απαιτήσεις αποτιμώνται στο αποσβεσμένο κόστος βάσει της μεθόδου του πραγματικού επιτοκίου μείον κάθε πρόβλεψη για απομείωση. Κάθε μεταβολή στην αξία των δανείων και απαιτήσεων αναγνωρίζεται στα αποτελέσματα όταν τα δάνεια και οι απαιτήσεις διαγράφονται ή υφίστανται μείωση της αξίας τους καθώς και κατά την διενέργεια της απόσβεσης.

Τα Δάνεια και οι Απαιτήσεις περιλαμβάνονται στο κυκλοφορούν ενεργητικό, εκτός από εκείνα με λήξεις μεγαλύτερες των 12 μηνών από την ημερομηνία κατάστασης οικονομικής θέσης. Τα τελευταία συμπεριλαμβάνονται στα μη κυκλοφορούντα στοιχεία του ενεργητικού.

Επενδύσεις κατεχόμενες ως την λήξη
Περιλαμβάνει μη παράγωγα χρηματοοικονομικά περιουσιακά στοιχεία με πάγιες ή προσδιορισμένες πληρωμές και συγκεκριμένη λήξη και τα οποία ο Όμιλος έχει την πρόθεση και την δυνατότητα να τα διακρατήσει ως την λήξη τους.

Διαθέσιμα προς πώληση χρηματοοικονομικά στοιχεία ενεργητικού
Περιλαμβάνει μη παράγωγα χρηματοοικονομικά περιουσιακά στοιχεία τα οποία είτε προσδιορίζονται σε αυτήν την κατηγορία, είτε δεν μπορούν να ενταχθούν σε κάποια από τις ανωτέρω. Στη συνέχεια, τα διαθέσιμα προς πώληση χρηματοοικονομικά περιουσιακά στοιχεία αποτιμώνται στην εύλογη αξία τους και τα σχετικά κέρδη ή ζημιές καταχωρούνται σε αποθεματικό των ιδίων κεφαλαίων μέχρι τα στοιχεία αυτά πωληθούν ή χαρακτηρισθούν ως απομειωμένα.
Κατά την πώληση ή όταν χαρακτηρισθούν ως απομειωμένα, τα κέρδη ή οι ζημιές μεταφέρονται στα αποτελέσματα. Ζημιές απομείωσης που έχουν αναγνωρισθεί στα αποτελέσματα δεν αντιστρέφονται μέσω αποτελεσμάτων. Οι αγορές και οι πωλήσεις των επενδύσεων αναγνωρίζονται κατά την ημερομηνία της συναλλαγής που είναι και η ημερομηνία που ο Όμιλος δεσμεύεται να αγοράσει ή να πωλήσει το στοιχείο. Οι επενδύσεις αρχικά αναγνωρίζονται στην εύλογη αξία τους πλέον των άμεσα επιρριπτέων στη συναλλαγή δαπανών, με εξαίρεση όσον αφορά τις άμεσα επιρριπτέες στη συναλλαγή δαπάνες, για τα στοιχεία εκείνα που αποτιμώνται στην εύλογη αξία τους με μεταβολές στα αποτελέσματα. Οι επενδύσεις διαγράφονται όταν το δικαίωμα στις ταμειακές ροές από τις επενδύσεις λήγει ή μεταβιβάζεται και ο Όμιλος έχει μεταβιβάσει ουσιωδώς όλους τους κινδύνους και τις ανταμοιβές που συνεπάγεται η ιδιοκτησία.

4.9 Αποθέματα

Την ημερομηνία της κατάστασης οικονομικής θέσης, τα αποθέματα αποτιμώνται στο χαμηλότερη τιμή μεταξύ κόστους και καθαρής ρευστοποιήσιμης αξίας. Η καθαρή ρευστοποιήσιμη αξία είναι η εκτιμώμενη τιμή πώλησης στην συνηθισμένη πορεία των εργασιών της επιχείρησης μείον οποιαδήποτε σχετικά έξοδα πώλησης. Το κόστος των αποθεμάτων δεν περιλαμβάνει χρηματοοικονομικά έξοδα. Η τιμή κτήσης των αποθεμάτων προσδιορίζεται με τη μέση ετήσια σταθμική τιμή.

4.10 Εμπορικές απαιτήσεις

Ο μεγαλύτερος όγκος πωλήσεων του Ομίλου πραγματοποιείται λιανικά. Οι απαιτήσεις από πελάτες καταχωρούνται αρχικά στην εύλογη αξία τους ενώ τυχόν υπόλοιπα που είναι άνω των κανονικών ορίων πίστωσης αποτιμώνται στο αναπόσβεστο κόστος χρησιμοποιώντας την μέθοδο του πραγματικού επιτοκίου, μείον την πρόβλεψη για μείωση της αξίας της. Στην περίπτωση που η αναπόσβεστη αξία ή το κόστος του χρηματοοικονομικού στοιχείου υπερβαίνει την παρούσα αξία, τότε το στοιχείο αυτό αποτιμάται στο ανακτήσιμο ποσό αυτού, δηλαδή στη παρούσα αξία των μελλοντικών ροών του περιουσιακού στοιχείου, η οποία υπολογίζεται με βάση το πραγματικό αρχικό επιτόκιο. Η σχετική ζημία μεταφέρεται απευθείας στα αποτελέσματα χρήσης. Οι ζημιές απομείωσης, δηλαδή όταν υπάρχει αντικειμενική ένδειξη ότι ο Όμιλος δεν είναι σε θέση να εισπράξει όλα τα ποσά που οφείλονται με βάση τους συμβατικούς όρους, αναγνωρίζονται στα αποτελέσματα.

4.11 Ταμειακά διαθέσιμα και ισοδύναμα ταμειακών διαθεσίμων

Τα διαθέσιμα και ισοδύναμα διαθεσίμων περιλαμβάνουν τα μετρητά στην τράπεζα και στο ταμείο καθώς και τις βραχυπρόθεσμες επενδύσεις υψηλής ρευστότητας, τα προϊόντα της αγοράς χρήματος και τις τραπεζικές καταθέσεις. Ο Όμιλος θεωρεί τις προθεσμιακές καταθέσεις και της υψηλής ρευστότητας επενδύσεις με αρχική λήξη μικρότερη των τριών μηνών ως χρηματικά διαθέσιμα.

4.12 Ίδια Κεφάλαια

Το μετοχικό κεφάλαιο προσδιορίζεται σύμφωνα με την ονομαστική αξία των μετοχών που έχουν εκδοθεί. Οι κοινές μετοχές ταξινομούνται στα ίδια κεφάλαια. Η αύξηση Μετοχικού Κεφαλαίου με καταβολή μετρητών περιλαμβάνει κάθε διαφορά υπέρ το άρτιο κατά την αρχική έκδοση του μετοχικού κεφαλαίου.

Έξοδα τα οποία πραγματοποιήθηκαν για την έκδοση μετοχών εμφανίζονται μετά την αφαίρεση του σχετικού φόρου εισοδήματος, σε μείωση του προϊόντος της έκδοσης αφαιρετικά από την καθαρή θέση. Τα έξοδα τα οποία σχετίζονται με την έκδοση μετοχών για την απόκτηση επιχειρήσεων περιλαμβάνονται στο κόστος κτήσεως της επιχειρήσεως που αποκτάται.

Τα κέρδη εις νέον περιλαμβάνουν τα τρέχοντα αποτελέσματα και αυτά προηγούμενων χρήσεων όπως γνωστοποιούνται στα αποτελέσματα.

4.13 Χρηματοοικονομικές Υποχρεώσεις

Οι χρηματοοικονομικές υποχρεώσεις του Ομίλου περιλαμβάνουν τραπεζικά δάνεια, εμπορικές και άλλου είδους υποχρεώσεις και χρηματοοικονομικές μισθώσεις. Οι χρηματοοικονομικές υποχρεώσεις του Ομίλου (εκτός των δανείων) απεικονίζονται στην κατάσταση οικονομικής θέσης, στο κονδύλι "Προμηθευτές και λοιπές υποχρεώσεις" στο κονδύλι "Λοιπές βραχυπρόθεσμες υποχρεώσεις" καθώς και το κονδύλι «Λοιπές μακροπρόθεσμες υποχρεώσεις».

Οι χρηματοοικονομικές υποχρεώσεις αναγνωρίζονται όταν ο Όμιλος συμμετέχει σε μία συμβατική συμφωνία του χρηματοοικονομικού μέσου και διαγράφονται όταν ο Όμιλος απαλλάσσεται από την υποχρέωση ή αυτή ακυρώνεται ή λήγει. Οι τόκοι αναγνωρίζονται ως έξοδο στο κονδύλι των "Χρηματοοικονομικών Εξόδων" στην Κατάσταση Αποτελεσμάτων. Οι υποχρεώσεις από χρηματοοικονομικές μισθώσεις αποτιμώνται στην αρχική αξία μείον το ποσό του κεφαλαίου των χρηματοοικονομικών εξοφλήσεων. Οι εμπορικές υποχρεώσεις αναγνωρίζονται αρχικώς στην ονομαστική τους αξία και ακολούθως αποτιμώνται στο αποσβεσμένο κόστος μείον τις καταβολές διακανονισμού. Τα μερίσματα στους μετόχους περιλαμβάνονται στο κονδύλι "Λοιπές βραχυπρόθεσμες υποχρεώσεις" , όταν τα μερίσματα εγκρίνονται από την Γενική Συνέλευση των Μετόχων. Τα κέρδη και οι ζημιές αναγνωρίζονται στην Κατάσταση Αποτελεσμάτων όταν οι υποχρεώσεις διαγράφονται καθώς και μέσω της διενέργειας αποσβέσεων.

4.14 Δανειακές υποχρεώσεις

Οι δανειακές υποχρεώσεις καταχωρούνται αρχικά στο κόστος το οποίο αντανακλά την εύλογη τους αξία μειωμένη με τα σχετικά έξοδα σύναψης. Μετά την αρχική καταχώρηση, αποτιμώνται στο αναπόσβεστο κόστος με βάση τη μέθοδο του πραγματικού επιτοκίου. Τα κόστη δανεισμού αναγνωρίζονται ως έξοδο στη περίοδο κατά την οποία πραγματοποιούνται.

Τα δάνεια σε ξένο νόμισμα αποτιμώνται βάσει της τιμής κλεισίματος της εκάστοτε ημερομηνίας κατάστασης οικονομικής θέσης, με εξαίρεση τα δάνεια εκείνα για τα οποία έχει καθοριστεί συγκεκριμένη ισοτιμία μετατροπής και αποπληρωμής κατά τη σύναψή τους.

4.15 Μετατρέψιμα ομολογιακά δάνεια

Με βάση το ΔΛΠ 32, το στοιχείο της υποχρέωσης των συγκεκριμένων δανείων καθορίζεται με βάση τη παρούσα αξία όλων των συμβατικά καθορισμένων μελλοντικών χρηματοροών, προεξοφλημένο με επιτόκιο που ίσχυε εκείνη την περίοδο στην αγορά για παρόμοια δάνεια χωρίς το δικαίωμα μετατροπής. Το υπόλοιπο μέρος, αν υπάρχει, αποτελεί στοιχείο της καθαρής θέσης αντιπροσωπεύοντας το ενσωματωμένο δικαίωμα μετατροπής της υποχρέωσης στα ίδια κεφάλαια του εκδότη.

Μετά τον επιμερισμό της αξίας του ομολόγου, οποιαδήποτε κέρδη ή ζημίες που σχετίζονται με το στοιχείο της υποχρέωσης αναγνωρίζονται στην κατάσταση αποτελεσμάτων, ενώ το τίμημα που σχετίζεται με τα ίδια κεφάλαια αναγνωρίζεται ως στοιχείο της καθαρής θέσης.

Σε περίπτωση μετατροπής του δανείου η διαφορά μεταξύ του υπολοίπου της δανειακής υποχρέωσης και του ποσού της αύξησης του μετοχικού κεφαλαίου αναγνωρίζεται στα ίδια κεφάλαια και συγκεκριμένα στο κονδύλι «Αποθεματικό υπέρ το άρτιο».

4.16 Φορολογία εισοδήματος & αναβαλλόμενοι φόροι

Η επιβάρυνση της χρήσης με φόρους εισοδήματος αποτελείται από τους τρέχοντες φόρους και τους αναβαλλόμενους φόρους, δηλαδή φόρους ή φορολογικές ελαφρύνσεις που σχετίζονται με τα οικονομικά οφέλη που προκύπτουν στην χρήση αλλά έχουν ήδη καταλογιστεί ή θα καταλογιστούν από τις φορολογικές αρχές σε διαφορετικές χρήσεις και προβλέψεις ενδεχόμενων φορολογικών υποχρεώσεων για ανέλεγκτες φορολογικά χρήσεις. Ο φόρος εισοδήματος αναγνωρίζεται στον λογαριασμό των αποτελεσμάτων της χρήσης, εκτός του φόρου εκείνου που αφορά συναλλαγές που καταχωρήθηκαν απευθείας στα ίδια κεφάλαια, οπότε καταχωρείται, κατά ανάλογο τρόπο, στα ίδια κεφάλαια.

Οι τρέχοντες φόροι εισοδήματος περιλαμβάνουν τις βραχυπρόθεσμες υποχρεώσεις ή και τις απαιτήσεις προς τις δημοσιονομικές αρχές που σχετίζονται με τους πληρωτέους φόρους επί του φορολογητέου εισοδήματος της χρήσης και τυχόν πρόσθετους φόρους εισοδήματος που αφορούν προηγούμενες χρήσεις.

Οι τρέχοντες φόροι επιμετρούνται σύμφωνα με τους φορολογικούς συντελεστές και τους φορολογικούς νόμους που εφαρμόζονται στις διαχειριστικές χρήσεις με τις οποίες σχετίζονται, βασιζόμενα στο φορολογητέο κέρδος για το έτος. Οι αλλαγές στα βραχυπρόθεσμα φορολογικά στοιχεία του ενεργητικού ή τις υποχρεώσεις αναγνωρίζονται σαν μέρος των φορολογικών εξόδων στην κατάσταση αποτελεσμάτων χρήσης.

Ο αναβαλλόμενος φόρος εισοδήματος προσδιορίζεται με την μέθοδο της υποχρέωσης που προκύπτει από τις προσωρινές διαφορές μεταξύ της λογιστικής αξίας και της φορολογικής βάσης των στοιχείων του ενεργητικού και των υποχρεώσεων. Αναβαλλόμενος φόρος εισοδήματος δεν λογίζεται εάν προκύπτει από την αρχική αναγνώριση στοιχείου ενεργητικού ή παθητικού σε συναλλαγή, εκτός επιχειρηματικής συνένωσης, η οποία όταν έγινε δεν επηρέασε ούτε το λογιστικό ούτε το φορολογικό κέρδος ή ζημία.

Οι αναβαλλόμενες φορολογικές απαιτήσεις και υποχρεώσεις αποτιμώνται με βάση τους φορολογικούς συντελεστές που αναμένεται να εφαρμοστούν στην περίοδο κατά την οποία θα διακανονιστεί η απαίτηση ή η υποχρέωση, λαμβάνοντας υπόψη τους φορολογικούς συντελεστές (και φορολογικούς νόμους) που έχουν τεθεί σε ισχύ ή ουσιαστικά ισχύουν μέχρι την ημερομηνία της Κατάστασης οικονομικής θέσης. Σε περίπτωση αδυναμίας σαφούς προσδιορισμού του χρόνου αναστροφής των προσωρινών διαφορών εφαρμόζεται ο φορολογικός συντελεστής που ισχύει κατά την επόμενη της ημερομηνίας της κατάστασης οικονομικής θέσης χρήση.

Οι αναβαλλόμενες φορολογικές απαιτήσεις αναγνωρίζονται κατά την έκταση στην οποία θα υπάρξει μελλοντικό φορολογητέο κέρδος για την χρησιμοποίηση της προσωρινής διαφοράς που δημιουργεί την αναβαλλόμενη φορολογική απαίτηση.

Ο αναβαλλόμενος φόρος εισοδήματος αναγνωρίζεται για τις προσωρινές διαφορές που προκύπτουν από επενδύσεις σε θυγατρικές και συνδεδεμένες επιχειρήσεις, με εξαίρεση την περίπτωση που η αναστροφή των προσωρινών διαφορών ελέγχεται από τον Όμιλο και είναι πιθανό ότι οι προσωρινές διαφορές δεν θα αναστραφούν στο άμεσο μέλλον.

Οι περισσότερες αλλαγές στις αναβαλλόμενες φορολογικές απαιτήσεις ή υποχρεώσεις αναγνωρίζονται σαν ένα κομμάτι των φορολογικών εξόδων στην κατάσταση αποτελεσμάτων χρήσης. Οι μεταβολές στα στοιχεία του ενεργητικού ή των υποχρεώσεων που επηρεάζουν τις προσωρινές διαφορές αναγνωρίζονται κατευθείαν στα ίδια κεφάλαια του Ομίλου.

4.17 Παροχές προς το προσωπικό

(α) Βραχυπρόθεσμες παροχές

Οι βραχυπρόθεσμες παροχές προς τους εργαζομένους (εκτός από παροχές λήξης της εργασιακής σχέσης) σε χρήμα και σε είδος αναγνωρίζονται ως έξοδο όταν καθίστανται δεδουλευμένες. Τυχόν ανεξόφλητο ποσό καταχωρείται ως υποχρέωση, ενώ σε περίπτωση που το ποσό που ήδη καταβλήθηκε υπερβαίνει το ποσό των παροχών, η επιχείρηση αναγνωρίζει το υπερβάλλον ποσό ως στοιχείο του ενεργητικού της (προπληρωθέν έξοδο) μόνο κατά την έκταση που η προπληρωμή θα οδηγήσει σε μείωση μελλοντικών πληρωμών ή σε επιστροφή.

(β) Παροχές μετά την έξοδο από την υπηρεσία

Οι παροχές μετά τη λήξη της απασχόλησης περιλαμβάνουν εφάπαξ αποζημιώσεις συνταξιοδότησης, συντάξεις και άλλες παροχές που καταβάλλονται στους εργαζόμενους μετά την λήξη της απασχόλησης ως αντάλλαγμα της υπηρεσίας τους. Οι υποχρεώσεις του Ομίλου για παροχές συνταξιοδότησης αφορούν τόσο προγράμματα καθορισμένων εισφορών όσο και προγράμματα καθορισμένων παροχών. Το δεδουλευμένο κόστος των προγραμμάτων καθορισμένων εισφορών καταχωρείται ως έξοδο στην περίοδο που αφορά.

• *Πρόγραμμα καθορισμένων εισφορών*

Τα προγράμματα καθορισμένων εισφορών αφορούν την καταβολή εισφορών σε Ασφαλιστικούς Φορείς (π.χ. Ίδρυμα Κοινωνικών Ασφαλίσεων), με αποτέλεσμα να μην ανακύπτει νομική υποχρέωση του Ομίλου σε περίπτωση που το Κρατικό Ταμείο αδυνατεί να καταβάλλει σύνταξη στον ασφαλιζόμενο. Η υποχρέωση του εργοδότη περιορίζεται στην καταβολή των εργοδοτικών εισφορών στα Ταμεία. Η πληρωτέα εισφορά από τον Όμιλο σε ένα πρόγραμμα καθορισμένων εισφορών, αναγνωρίζεται ως υποχρέωση μετά και την αφαίρεση της εισφοράς που καταβλήθηκε, ενώ οι δεδουλευμένες εισφορές αναγνωρίζονται ως έξοδο στα αποτελέσματα της χρήσης.

• *Πρόγραμμα καθορισμένων παροχών*

Σύμφωνα με τον Ν.2112/20 και 4093/2012 η Εταιρεία καταβάλλει στους εργαζόμενους αποζημιώσεις επί απόλυσης ή αποχώρησης λόγω συνταξιοδότησης. Το ύψος των καταβαλλόμενων ποσών αποζημίωσης εξαρτάται από τα έτη προϋπηρεσίας, το ύψος των αποδοχών και τον τρόπο απομάκρυνσης από την υπηρεσία (απόλυση ή συνταξιοδότηση). Η θεμελίωση δικαιώματος συμμετοχής σε αυτά τα προγράμματα, βασίζεται συνήθως στα χρόνια προϋπηρεσίας του υπαλλήλου μέχρι την συνταξιοδότηση του.

Η υποχρέωση που αναγνωρίζεται στην Κατάσταση Οικονομικής Θέσης για τα προγράμματα καθορισμένων παροχών αποτελεί την παρούσα αξία της υποχρέωσης για την καθορισμένη παροχή και τις μεταβολές που προκύπτουν από οποιοδήποτε αναλογιστικό κέρδος ή ζημία και το κόστος της προϋπηρεσίας. Η δέσμευση της καθορισμένης παροχής υπολογίζεται ετησίως από ανεξάρτητο αναλογιστή με τη χρήση της μεθόδου της προβεβλημένης πιστωτικής μονάδος (projected unit credit method). Για την προεξόφληση της χρήσης που έληξε την 30/6/2014 η επιλογή του επιτοκίου έχει γίνει με την μέθοδο Full Yield Curve. Η καμπύλη επιτοκίου (Yield Cueve) χρησιμοποιεί δεδομένα από τους δείκτες ομολόγων iBoxx AA-rated, το οποίο και θεωρείται συνεπές προς τις αρχές του ΔΛΠ 19, δηλαδή είναι βασισμένο σε ομόλογα αντίστοιχα ως προς το νόμισμα και την εκτιμώμενη διάρκεια σε σχέση με τις παροχές προς τους εργαζόμενους, όπως και ενδεδειγμένο για μακροχρόνιες προβλέψεις.

Ένα πρόγραμμα συγκεκριμένων παροχών καθορίζει με βάση διάφορες παραμέτρους, όπως η ηλικία, τα έτη προϋπηρεσίας, ο μισθός, συγκεκριμένες υποχρεώσεις για καταβλητέες παροχές. Οι προβλέψεις που αφορούν την περίοδο περιλαμβάνονται στο σχετικό κόστος προσωπικού στις καταστάσεις αποτελεσμάτων και συνίστανται από το τρέχον και παρελθόν κόστος υπηρεσίας, το σχετικό χρηματοοικονομικό κόστος, τα αναλογιστικά κέρδη ή ζημιές και τις όποιες πιθανές πρόσθετες επιβαρύνσεις. Αναφορικά με τα μη αναγνωρισμένα αναλογιστικά κέρδη ή ζημιές, ακολουθείται το αναθεωρημένο ΔΛΠ 19R, το οποίο περιλαμβάνει μια σειρά από τροποποιήσεις στην λογιστική των προγραμμάτων καθορισμένων παροχών, μεταξύ άλλων:

- την αναγνώριση των αναλογιστικών κερδών /ζημιών στα λοιπά συνολικά έσοδα και την οριστική εξαίρεση τους από τα αποτελέσματα της χρήσης,
- τη μη αναγνώριση πλέον των αναμενόμενων αποδόσεων των επενδύσεων του προγράμματος στα αποτελέσματα της χρήσης αλλά την αναγνώριση του σχετικού τόκου επί της καθαρής υποχρέωσης/(απαίτησης) της παροχής υπολογιζόμενου βάσει του προεξοφλητικού επιτοκίου που χρησιμοποιείται για την επιμέτρηση της υποχρέωσης καθορισμένων παροχών,

- την αναγνώριση του κόστους προϋπηρεσίας στα αποτελέσματα της χρήσης την νωρίτερα εκ των ημερομηνιών τροποποίησης του προγράμματος ή όταν αναγνωρίζεται η σχετική αναδιάρθρωση ή η τερματική παροχή,
- λοιπές αλλαγές περιλαμβάνουν νέες γνωστοποιήσεις, όπως ποσοτική ανάλυση ευαισθησίας.

4.18 Προβλέψεις και ενδεχόμενες υποχρεώσεις/απαιτήσεις

Προβλέψεις αναγνωρίζονται όταν ο Όμιλος έχει παρούσες νομικές ή τεκμαιρόμενες υποχρεώσεις ως αποτέλεσμα παρελθόντων γεγονότων, είναι πιθανή η εκκαθάρισή τους μέσω εκροών πόρων και η εκτίμηση του ακριβούς ποσού της υποχρέωσης μπορεί να πραγματοποιηθεί με αξιοπιστία. Οι προβλέψεις επισκοπούνται κατά την ημερομηνία σύνταξης κάθε κατάστασης οικονομικής θέσης και προσαρμόζονται προκειμένου να αντανακλούν την παρούσα αξία της δαπάνης που αναμένεται να απαιτηθεί για τη διευθέτηση της υποχρέωσης.

Οι ενδεχόμενες υποχρεώσεις δεν αναγνωρίζονται στις οικονομικές καταστάσεις αλλά γνωστοποιούνται, εκτός αν η πιθανότητα εκροών πόρων οι οποίοι ενσωματώνουν οικονομικά οφέλη είναι ελάχιστη. Οι ενδεχόμενες απαιτήσεις δεν αναγνωρίζονται στις οικονομικές καταστάσεις αλλά γνωστοποιούνται εφόσον η εισροή οικονομικών οφελών είναι πιθανή.

4.19 Μισθώσεις

Εταιρεία Ομίλου ως Μισθωτής

Οι μισθώσεις παγίων κατά τις οποίες μεταβιβάζονται στον Όμιλο όλοι οι κίνδυνοι και τα οφέλη που έχουν σχέση με την κυριότητα ενός στοιχείου του ενεργητικού, ανεξάρτητα από την τελική μεταβίβαση ή μη του τίτλου κυριότητας του στοιχείου αυτού, αποτελούν τις χρηματοδοτικές μισθώσεις. Οι μισθώσεις αυτές κεφαλαιοποιούνται με την έναρξη της μίσθωσης στη χαμηλότερη μεταξύ της εύλογης αξίας του παγίου στοιχείου ή της παρούσας αξίας των ελάχιστων μισθωμάτων.

Κάθε μίσθωμα επιμερίζεται μεταξύ της υποχρέωσης και των χρηματοοικονομικών εξόδων έτσι ώστε να επιτυγχάνεται ένα σταθερό επιτόκιο στην υπολειπόμενη χρηματοοικονομική υποχρέωση. Οι αντίστοιχες υποχρεώσεις από μισθώματα, καθαρές από χρηματοοικονομικά έξοδα, απεικονίζονται στις υποχρεώσεις. Το μέρος του χρηματοοικονομικού εξόδου που αφορά σε χρηματοδοτικές μισθώσεις αναγνωρίζεται στα αποτελέσματα χρήσης κατά τη διάρκεια της μίσθωσης. Τα πάγια που αποκτήθηκαν με χρηματοδοτική μίσθωση αποσβένονται στη μικρότερη περίοδο μεταξύ της ωφέλιμης ζωής των παγίων στοιχείων και της διάρκειας μίσθωσής της εκτός από τις περιπτώσεις όπου το πάγιο στοιχείο είναι βέβαιο ότι θα περιέλθει στην κυριότητα του Ομίλου μετά το τέλος της μισθωτικής περιόδου. Στις περιπτώσεις αυτές το πάγιο αποσβένεται με βάση την εκτίμηση της ωφέλιμη ζωή του.

Συμφωνίες μισθώσεων όπου ο εκμισθωτής μεταβιβάζει το δικαίωμα χρήσης ενός στοιχείου του ενεργητικού για μια συμφωνημένη χρονική περίοδο, χωρίς ωστόσο να μεταβιβάζει και τους κινδύνους και ανταμοιβές της ιδιοκτησίας του παγίου στοιχείου, ταξινομούνται ως λειτουργικές μισθώσεις. Οι πληρωμές που γίνονται για λειτουργικές μισθώσεις (καθαρές από τυχόν κίνητρα που προσφέρθηκαν από τον εκμισθωτή) αναγνωρίζονται στα αποτελέσματα χρήσης αναλογικά κατά τη διάρκεια της μίσθωσης.

Εταιρεία Ομίλου ως εκμισθωτής

Πάγια που εκμισθώνονται με λειτουργικές μισθώσεις περιλαμβάνονται στις ενσώματες ακινητοποιήσεις της κατάστασης οικονομικής θέσης. Αποσβένονται κατά τη διάρκεια της αναμενόμενης ωφέλιμης ζωής τους με βάση συνεπή με παρόμοιες ιδιόκτητες ενσώματες ακινητοποιήσεις. Το έσοδο του ενοικίου (καθαρό από τυχόν κίνητρα που δόθηκαν στους μισθωτές) αναγνωρίζεται με τη σταθερή μέθοδο κατά τη διάρκεια της περιόδου της μίσθωσης.

4.20 Αναγνώριση εσόδων και εξόδων

Έσοδα

Τα έσοδα αναγνωρίζονται, όταν πιθανολογείται ότι μελλοντικά οικονομικά οφέλη θα εισρεύσουν στην οικονομική οντότητα και αυτά τα οφέλη μπορεί να επιμετρηθούν με αξιοπιστία.

Τα έσοδα περιλαμβάνουν την εύλογη αξία πωλήσεων αγαθών και παροχής υπηρεσιών, καθαρά από Φόρο Προστιθέμενης Αξίας, εκπτώσεις και επιστροφές. Το ποσό του εσόδου θεωρείται ότι μπορεί αν

μετρηθεί αξιόπιστα όταν όλες οι ενδεχόμενες υποχρεώσεις που σχετίζονται με την πώληση έχουν επιλυθεί. Τα ενδοεταιρικά έσοδα μέσα στον Όμιλο απαλείφονται πλήρως. Η αναγνώριση των εσόδων γίνεται ως εξής:

- **Πωλήσεις αγαθών:** Οι πωλήσεις αγαθών αναγνωρίζονται όταν ο Όμιλος παραδίδει τα αγαθά στους πελάτες, τα αγαθά γίνονται αποδεκτά από τους πελάτες και η είσπραξη της απαίτησης είναι εύλογα εξασφαλισμένη.
- **Έσοδα από τόκους:** Τα έσοδα από τόκους αναγνωρίζονται βάσει χρονικής αναλογίας και με την χρήση του πραγματικού επιτοκίου. Όταν υπάρχει απομείωση των απαιτήσεων, η λογιστική αξία αυτών μειώνεται στο ανακτήσιμο ποσό της το οποίο είναι η παρούσα αξία των αναμενόμενων μελλοντικών ταμειακών ροών προεξοφλουμένων με το αρχικό πραγματικό επιτόκιο. Στην συνέχεια λογίζονται τόκοι με το ίδιο επιτόκιο επί της απομειωμένης (της λογιστικής) αξίας.
- **Μερίσματα:** Τα μερίσματα, λογίζονται ως έσοδα, όταν θεμελιώνεται το δικαίωμα είσπραξής τους.

Έξοδα

Τα έξοδα αναγνωρίζονται στα αποτελέσματα σε δεδουλευμένη βάση. Οι πληρωμές που πραγματοποιούνται για λειτουργικές μισθώσεις μεταφέρονται στο αποτελέσματα ως έξοδα, κατά το χρόνο χρήσεως του μισθίου. Τα έξοδα από τόκους αναγνωρίζονται σε δεδουλευμένη βάση.

4.21 Διανομή μερισμάτων

Η διανομή μερισμάτων στους μετόχους της μητρικής Εταιρείας αναγνωρίζεται ως υποχρέωση στις οικονομικές καταστάσεις την ημερομηνία κατά την οποία η διανομή εγκρίνεται από την Γενική Συνέλευση των μετόχων.

Με απόφαση της Γενικής Συνέλευσης των μετόχων της Εταιρείας στις 06/11/2013 αποφασίστηκε, με ψήφους 110.384.422, ήτοι με ποσοστό 84,82% του συνόλου του μετοχικού κεφαλαίου της Εταιρείας (130.144.117) η μη διανομή μερίσματος για τα κέρδη της χρήσης 01/07/2012 – 30/06/2013.

5. Σημειώσεις επί των Οικονομικών Καταστάσεων

5.1 Οικονομική πληροφόρηση κατά τομέα

Ο Όμιλος αναγνωρίζει τέσσερις γεωγραφικούς τομείς Ελλάδα, Κύπρο, Βουλγαρία και Ρουμανία ως λειτουργικούς τομείς. Οι ανωτέρω γεωγραφικοί τομείς είναι αυτοί που χρησιμοποιούνται από την Διοίκηση της επιχείρησης για εσωτερικούς σκοπούς. Οι στρατηγικές αποφάσεις της διοίκησης λαμβάνονται με βάση τα αναπροσαρμοσμένα λειτουργικά αποτελέσματα του κάθε παρουσιαζόμενου τομέα, τα οποία χρησιμοποιούνται για την μέτρηση της αποδοτικότητάς τους.

Οι δραστηριότητες του Ομίλου, οι οποίες δεν πληρούν τα κριτήρια και τα ποσοτικά όρια του ΔΠΧΑ 8 για να αποτελέσουν διακριτό λειτουργικό τομέα, συνδυάζονται και παρουσιάζονται υπό την περιγραφή «λοιπά». Στα «λοιπά» περιλαμβάνονται έσοδα και έξοδα της διοίκησης καθώς επίσης και λοιπά έκτακτα μη οργανικά αποτελέσματα τα οποία δεν πληρούν τις προϋποθέσεις να κατανεμηθούν καθότι χρησιμοποιούνται για το σύνολο των δραστηριοτήτων του Ομίλου.

Στον τομέα Ελλάδα η διοίκηση της Εταιρείας παρακολουθεί και τις πωλήσεις που πραγματοποιεί από την Ελλάδα προς την ΠΓΔΜ (FYROM), βάσει σύμβασης εμπορικής συνεργασίας με τον ανεξάρτητο πελάτη Veropoulos Dooel και προς την Αλβανία, βάση σύμβασης εμπορικής συνεργασίας με τον ανεξάρτητο πελάτη Kid Zone Sh.p.k. Το σύνολο των πωλήσεων της μητρικής προς τα Σκόπια και την Αλβανία για τη χρήση 01/07/2013-30/06/2014 ανήλθαν στο ποσό των 7.850 χιλ. ευρώ.

Τα αποτελέσματα του Ομίλου ανά τομέα για την τρέχουσα χρήση αναλύονται ως εξής:

	01/07/2013-30/06/2014					
(ποσά σε ευρώ)	**Ελλάδα**	**Κύπρος**	**Βουλγαρία**	**Ρουμανία**	**Λοιπά**	**Σύνολο**
Πωλήσεις	491.555.418	67.085.915	41.423.957	9.449.734	-	609.515.024
Ενδοεταιρικές πωλήσεις	(65.918.177)	(192.411)	(938.262)	(619.021)	-	(67.667.871)
Σύνολα καθαρών πωλήσεων	**425.637.241**	**66.893.504**	**40.485.695**	**8.830.713**	**-**	**541.847.153**
Κόστος πωληθέντων	(195.894.520)	(33.133.347)	(20.782.890)	(4.226.691)	-	(254.037.448)
Μικτό Κέρδος	**229.742.721**	**33.760.157**	**19.702.805**	**4.604.022**	**-**	**287.809.705**
Λοιπά έσοδα εκμετάλλευσης					3.372.681	3.372.681
Έξοδα Διοίκησης	(1.216.719)	-	-	-	(20.036.153)	(21.252.872)
Έξοδα Διάθεσης	(115.016.675)	(8.831.173)	(11.050.954)	(2.458.971)	(437.342)	(137.795.115)
Λοιπά έξοδα εκμετάλλευσης					(5.011.581)	(5.011.581)
Κέρδη προ φόρων, χρηματοδοτικών και επενδυτικών αποτελεσμάτων	**113.509.326**	**24.928.984**	**8.651.851**	**2.145.052**	**(22.112.396)**	**127.122.817**
Χρηματοοικονομικά έξοδα					(6.264.595)	(6.264.595)
Χρηματοοικονομικά έσοδα					8.957.293	8.957.293
Λοιπά χρηματοοικονομικά αποτελέσματα					163.420	163.420
Κέρδη προ Φόρων	**113.509.326**	**24.928.984**	**8.651.851**	**2.145.052**	**(19.256.278)**	**129.978.935**
Φόρος εισοδήματος					(28.729.774)	(28.729.774)
Κέρδη μετά φόρων	**113.509.326**	**24.928.984**	**8.651.851**	**2.145.052**	**(47.986.052)**	**101.249.161**
Αποσβέσεις ενσώματων και άυλων περιουσιακών στοιχείων	**(13.719.856)**	**(1.240.994)**	**(3.523.964)**	**(147.040)**	**(744.035)**	**(19.375.889)**

Τα αποτελέσματα του Ομίλου ανά τομέα για την προηγούμενη χρήση αναλύονται ως εξής:

	01/07/2012-30/06/2013*				
(ποσά σε ευρώ)	**Ελλάδα**	**Κύπρος**	**Βουλγαρία**	**Λοιπά**	**Σύνολο**
Πωλήσεις	459.528.453	54.707.879	34.813.442	-	549.049.774
Ενδοεταιρικές πωλήσεις	(45.785.689)	(444.480)	(634.684)	-	(46.864.853)
Σύνολα καθαρών πωλήσεων	**413.742.764**	**54.263.399**	**34.178.758**	**-**	**502.184.921**
Κόστος πωληθέντων	(194.836.593)	(27.031.450)	(17.539.716)	-	(239.407.759)
Μικτό Κέρδος	**218.906.171**	**27.231.949**	**16.639.042**	**-**	**262.777.162**
Λοιπά έσοδα εκμετάλλευσης				4.605.486	4.605.486
Έξοδα Διοίκησης	(1.419.286)	-	-	(18.013.341)	(19.432.628)
Έξοδα Διάθεσης	(106.307.830)	(7.166.548)	(10.713.874)	(3.148.805)	(127.337.057)
Λοιπά έξοδα εκμετάλλευσης	-	-	-	(5.435.514)	(5.435.514)
Άλλες ζημίες	-	-	-	(23.576.755)	(23.576.755)
Κέρδη προ φόρων, χρηματοδοτικών και επενδυτικών αποτελεσμάτων	**111.179.055**	**20.065.401**	**5.925.168**	**(45.568.929)**	**91.600.694**
Χρηματοοικονομικά έξοδα				(5.949.554)	(5.949.554)
Χρηματοοικονομικά έσοδα				9.556.968	9.556.968
Λοιπά χρηματοοικονομικά αποτελέσματα				495.486	495.486
Κέρδη προ Φόρων	**111.179.055**	**20.065.401**	**5.925.168**	**(41.466.030)**	**95.703.594**
Φόρος εισοδήματος	-	-	-	(21.741.122)	(21.741.122)
Κέρδη μετά φόρων	**111.179.055**	**20.065.401**	**5.925.168**	**(63.207.151)**	**73.962.472**
Αποσβέσεις ενσώματων και άυλων περιουσιακών στοιχείων	**(13.523.642)**	**(1.237.351)**	**(3.355.293)**	**(745.071)**	**(18.861.357)**

Η κατανομή των στοιχείων του ενεργητικού και των υποχρεώσεων στους επιχειρηματικούς τομείς για τις χρήσεις 01/07/2013-30/06/2014 και 01/07/2012-30/06/2013 αναλύεται ως εξής:

	30/6/2014					
(ποσά σε ευρώ)	**Ελλάδα**	**Κύπρος**	**Βουλγαρία**	**Ρουμανια**	**Λοιπά**	**Σύνολο**
Ενεργητικό Τομέα	467.933.047	53.263.403	109.184.077	3.958.581	-	**634.339.108**
Μη κατανεμημένα στοιχεία Ενεργητικού	-	-	-		399.597.903	**399.597.903**
Ενοποιημένο Ενεργητικό	**467.933.047**	**53.263.403**	**109.184.077**	**3.958.581**	**399.597.903**	**1.033.937.011**
Υποχρεώσεις Τομέα	238.477.337	1.725.802	1.964.324	1.016.390	-	**243.183.853**
Μη κατανεμημένα στοιχεία Υποχρεώσεων	-	-	-	-	46.242.800	46.242.800
Ενοποιημένες Υποχρεώσεις	**238.477.337**	**1.725.802**	**1.964.324**	**1.016.390**	46.242.800	**289.426.653**

	30/06/2013*				
(ποσά σε ευρώ)	**Ελλάδα**	**Κύπρος**	**Βουλγαρία**	**Λοιπά**	**Σύνολο**
Ενεργητικό Τομέα	446.840.580	50.845.300	111.818.684	-	**609.504.564**
Μη κατανεμημένα στοιχεία Ενεργητικού	-	-	-	284.496.166	**284.496.166**
Ενοποιημένο Ενεργητικό	**446.840.580**	**50.845.300**	**111.818.684**	**284.496.166**	**894.000.730**
Υποχρεώσεις Τομέα	221.496.189	1.827.486	2.319.909	-	**225.643.584**
Μη κατανεμημένα στοιχεία Υποχρεώσεων	-	-	-	29.288.954	**29.288.954**
Ενοποιημένες Υποχρεώσεις	**221.496.189**	**1.827.486**	**2.319.909**	**29.288.954**	**254.932.538**

* Τα συγκριτικά ποσά έχουν προσαρμοστεί όπου ήταν απαραίτητο κατόπιν της υιοθέτησης του αναθεωρημένου ΔΛΠ19

(ποσά σε ευρώ)	Προσθήκες παγίων Ομίλου	
	30/6/2014	**30/6/2013**
Ελλάδα	29.995.501	18.189.589
Κύπρος	1.985.570	353.882
Βουλγαρία	322.124	16.944.408
Ρουμανία	2.148.158	-
Σύνολο	**34.451.353**	**35.487.879**

Η κύρια δραστηριότητα του Ομίλου είναι η λιανική πώληση παιχνιδιών, βρεφικών ειδών, ειδών βιβλιοχαρτοπωλείου, εποχιακών ειδών και ειδών σπιτιού.

Οι πωλήσεις ανά τύπο είδους για την χρήση 2013/2014 έχουν ως εξής:

Πωλήσεις ανά τύπο είδους για τη χρήση 01/07/2013-30/06/2014

Τύπο Είδους	**Αξία Πωλήσεων σε Ευρώ**	**Ποσοστό επί συνόλου**
Παιχνίδι	157.190.702	29,01%
Βρεφικά είδη	52.908.212	9,76%
Βιβλιοχαρτοπωλείο	45.062.666	8,32%
Εποχιακά	131.380.277	24,25%
Είδη Σπιτιού	155.000.513	28,61%
Διάφορα	304.783	0,06%
Σύνολο	**541.847.153**	**100,00%**

Οι πωλήσεις ανά τύπο είδους για την προηγούμενη χρήση έχουν ως εξής:

Πωλήσεις ανά τύπο είδους για τη χρήση 01/07/2012-30/06/2013

Τύπο Είδους	**Αξία Πωλήσεων σε Ευρώ**	**Ποσοστό επί συνόλου**
Παιχνίδι	149.787.230	29,83%
Βρεφικά είδη	52.024.348	10,36%
Βιβλιοχαρτοπωλείο	40.555.582	8,08%
Εποχιακά	121.144.811	24,12%
Είδη Σπιτιού	138.459.956	27,57%
Διάφορα	212.994	0,04%
Σύνολο	**502.184.921**	**100,00%**

5.2 Κόστος πωληθέντων

Το κόστος πωληθέντων του Ομίλου και της Εταιρείας έχει ως εξής:

	Ο ΟΜΙΛΟΣ		Η ΕΤΑΙΡΕΙΑ	
Ποσά σε €	**30/06/2014**	**30/06/2013**	**30/06/2014**	**30/06/2013**
Αποθέματα εμπορευμάτων κατά την έναρξη της χρήσης	176.028.978	180.485.744	160.846.336	164.273.025
Αγορές εμπορευμάτων χρήσης από το εσωτερικό	84.205.618	82.579.107	84.205.618	82.492.547
Αγορές εμπορευμάτων χρήσης από τρίτες χώρες	180.742.819	155.015.523	180.651.351	154.679.849
Αγορές εμπορευμάτων χρήσης από ευρωζώνη	27.353.169	24.993.856	24.553.433	23.956.120
Επιστροφές αγορών εμπορευμάτων/ Προϋπολ. επιστροφές αγορών	(2.812.866)	(3.552.360)	(2.691.629)	(3.492.301)
Εκπτώσεις επί των αγορών/ Εκπτώσεις τζίρου	(22.829.983)	(21.609.047)	(21.963.144)	(21.135.602)
Αποθέματα εμπορευμάτων στη λήξη της χρήσης	(186.179.153)	(176.028.978)	(166.012.254)	(160.846.336)
Έσοδα από ιδιοχρησιμοποίηση αποθεμάτων/τεκμαρτά έσοδα	(2.471.134)	(2.476.086)	(2.125.343)	(2.176.088)
Σύνολο	**254.037.448**	**239.407.759**	**257.464.368**	**237.751.214**

5.3 Έξοδα διάθεσης / διοίκησης

Η παράθεση των εξόδων διάθεσης και διοίκησης έχει ως εξής:

Έξοδα διάθεσης	Ο ΟΜΙΛΟΣ		Η ΕΤΑΙΡΕΙΑ	
Ποσά σε €	**30/06/2014**	**30/06/2013**	**30/06/2014**	**30/06/2013**
Πρόβλεψη αποζημίωσης προσωπικού εξόδου από την υπηρεσία λόγω συνταξιοδότησης	110.338	4.628	105.012	-
Αμοιβές και έξοδα προσωπικού	65.759.671	61.035.225	56.160.249	53.682.538
Αμοιβές και έξοδα τρίτων	834.898	465.643	392.607	465.643
Παροχές τρίτων	12.498.846	12.424.624	9.701.364	9.827.062
Έξοδα επιδιόρθωσης και συντήρησης παγίων	2.325.156	2.022.660	2.325.156	2.022.660
Ενοίκια λειτουργικών μισθώσεων	13.837.518	12.821.326	12.247.083	11.928.570
Φόροι και τέλη	2.046.025	1.780.000	1.992.081	1.780.000
Διαφήμιση	8.449.709	6.758.930	7.351.925	5.735.525
Λοιπά διάφορα έξοδα	13.301.101	11.932.200	11.458.686	10.489.871
Αποσβέσεις ενσώματων και άυλων παγίων	18.631.853	18.091.821	13.719.856	13.524.766
Σύνολο	**137.795.115**	**127.337.057**	**115.454.019**	**109.456.635**

Έξοδα διοίκησης	Ο ΟΜΙΛΟΣ		Η ΕΤΑΙΡΕΙΑ	
Ποσά σε €	**30/06/2014**	**30/06/2013**	**30/06/2014**	**30/06/2013**
Πρόβλεψη αποζημίωσης προσωπικού εξόδου από την υπηρεσία λόγω συνταξιοδότησης	70.008	-	70.008	-
Αμοιβές και έξοδα προσωπικού	12.192.953	11.183.939	11.207.466	10.346.963
Αμοιβές και έξοδα τρίτων	2.615.673	2.766.744	2.482.876	2.632.824
Παροχές τρίτων	2.669.996	2.447.416	1.221.613	1.134.826
Έξοδα επιδιόρθωσης και συντήρησης παγίων	334.847	270.520	206.350	157.411
Ενοίκια λειτουργικών μισθώσεων	658.752	213.641	144.498	133.822
Φόροι και τέλη	253.215	117.595	112.318	65.149
Διαφήμιση	9.826	28.215	9.826	28.215
Λοιπά διάφορα έξοδα	1.703.566	1.633.898	1.477.666	1.509.774
Αποσβέσεις ενσώματων και άυλων παγίων	744.036	770.660	649.121	706.256
Σύνολο	**21.252.872**	**19.432.628**	**17.581.742**	**16.715.239**

5.4 Λοιπά έσοδα και λοιπά έξοδα εκμετάλλευσης

Τα λοιπά έσοδα και έξοδα εκμετάλλευσης αφορούν έσοδα ή έξοδα από την λειτουργική δραστηριότητα του Ομίλου. Η ανάλυσή τους έχει ως εξής:

Ποσά σε €	Ο ΟΜΙΛΟΣ		Η ΕΤΑΙΡΕΙΑ	
Λοιπά έσοδα εκμετάλλευσης	**30/06/2014**	**30/06/2013**	**30/06/2014**	**30/06/2013**
Έσοδα παρεπομένων ασχολιών	2.413.521	2.061.051	1.911.255	2.029.979
Επιχορηγήσεις Ο.Α.Ε.Δ.	-	133.378	-	133.378
Λοιπά έσοδα εκμετάλλευσης	959.160	2.411.057	863.048	1.942.220
Σύνολο	**3.372.681**	**4.605.486**	**2.774.303**	**4.105.577**
Λοιπά έξοδα εκμετάλλευσης				
Λοιπές προβλέψεις	124.114	-	95.000	-
Φόροι ακίνητης περιουσίας	1.713.596	2.059.307	1.064.750	1.449.629
Λοιπά έξοδα εκμετάλλευσης	3.173.871	3.376.207	2.398.618	2.685.319
Σύνολο λοιπών εξόδων	**5.011.581**	**5.435.514**	**3.558.368**	**4.134.948**
Άλλες Ζημίες	-	23.576.755	-	-
Σύνολο	**5.011.581**	**29.012.269**	**3.558.368**	**4.134.948**

5.5 Χρηματοοικονομικά έσοδα / έξοδα και Λοιπά χρηματοοικονομικά αποτελέσματα

Τα χρηματοοικονομικά αποτελέσματα του Ομίλου και της Εταιρείας αναλύονται ως εξής:

Ποσά σε €	Ο ΟΜΙΛΟΣ		Η ΕΤΑΙΡΕΙΑ	
Χρηματοδοτικό έσοδο - καθαρό	**30/6/2014**	**30/6/2013**	**30/6/2014**	**30/6/2013**
Χρεωστικοί τόκοι:				
Χρηματοοικονομικό κόστος πρόβλεψης αποζημίωσης προσωπικού λόγω εξόδου από την υπηρεσία	149.682	179.121	149.682	179.121
Τραπεζικά δάνεια	5.899.905	5.572.283	5.889.037	5.522.248
Χρηματοδοτικές μισθώσεις	27.825	73.816	27.825	73.816
Συναλλαγματικές διαφορές	55.802	14.206	-	-
Προμήθειες Εγγυητικών Επιστολών	4.040	2.860	4.040	2.860
Λοιπά Τραπεζικά Έξοδα	127.341	107.267	23.245	23.025
	6.264.595	**5.949.554**	**6.093.829**	**5.801.071**
Πιστωτικοί τόκοι:				
Τραπεζών-Λοιποί	14.125	819.864	4.349	805.249
Εντόκων Γραμματίων Ελληνικού Δημοσίου (ΕΓΕΔ)	2.084.315	-	2.084.315	-
Καταθέσεων Προθεσμίας	6.186.411	8.635.104	2.538.867	2.036.141
Εταιρικών ομολόγων	672.442	102.000	672.442	102.000
	8.957.293	**9.556.968**	**5.299.973**	**2.943.390**
Σύνολο	**2.692.698**	**3.607.414**	**(793.856)**	**(2.857.681)**

Ποσά σε €	Ο ΟΜΙΛΟΣ		Η ΕΤΑΙΡΕΙΑ	
Λοιπά χρηματοοικονομικά αποτελέσματα	**30/06/2014**	**30/06/2013**	**30/06/2014**	**30/06/2013**
Κέρδη/(Ζημιές) αποτίμησης επενδύσεων σε εύλογη αξία	511.120	495.486	511.120	495.486
Κέρδη/(Ζημιές) πώλησης επενδύσεων σε εύλογη αξία	(347.700)	-	(347.700)	-
	163.420	**495.486**	**163.420**	**495.486**

5.6 Φόρος εισοδήματος

Ο φόρος εισοδήματος της χρήσης 01/7/2013- 30/06/2014 υπολογίστηκε με συντελεστή 26% επί των κερδών της μητρικής, σύμφωνα με την ελληνική φορολογική νομοθεσία, 10% κατά μέσο όρο επί των κερδών της θυγατρικής εταιρείας JUMBO EC.B. της Βουλγαρίας και 16% των θυγατρικών JUMBO EC.R SRL και WESTLOOK SRL της Ρουμανίας. Για τις θυγατρικές εταιρείες στην Κύπρο JUMBO TRADING και ASPETTO LTD είναι 12,5%.
Η πρόβλεψη για τους φόρους εισοδήματος που απεικονίζονται στις συνημμένες οικονομικές καταστάσεις αναλύεται ως εξής:

	Ο ΟΜΙΛΟΣ		Η ΕΤΑΙΡΕΙΑ	
Ποσά σε €	**01/07/2013-30/06/2014**	**01/07/2012-30/06/2013**	**01/07/2013-30/06/2014**	**01/07/2012-30/06/2013**
Φόρος εισοδήματος φορολογητέων κερδών	28.729.049	20.089.161	26.628.764	17.891.495
Προσαρμογή αναβαλλόμενων φόρων λόγω αλλαγής του φορολογικού συντελεστή	-	1.804.389	-	1.804.389
Αναβαλλόμενοι φόροι εισοδήματος	725	(152.428)	(15.283)	(149.157)
Σύνολο Φόρου Εισοδήματος	**28.729.774**	**21.741.122**	**26.613.481**	**19.546.727**

Ο φόρος επί των κερδών προ φόρων του Ομίλου και της Εταιρείας διαφέρει από το θεωρητικό ποσό το οποίο θα προέκυπτε αν χρησιμοποιούσαμε τον φορολογικό συντελεστή της χώρας προέλευσης της Εταιρείας ως εξής:

	Ο ΟΜΙΛΟΣ		Η ΕΤΑΙΡΕΙΑ	
Ποσά σε €	**01/07/2013-30/06/2014**	**01/07/2012-30/06/2013**	**01/07/2013-30/06/2014**	**01/07/2012-30/06/2013**
Φόρος χρήσης	28.729.049	20.089.161	26.628.764	17.891.495
Αναβαλλόμενος φόρος	725	1.651.961	(15.283)	1.655.232
Σύνολο Φόρου Εισοδήματος	**28.729.774**	**21.741.122**	**26.613.481**	**19.546.727**
Κέρδη προ φόρων	*129.978.935*	*95.703.594*	*99.640.788*	*93.213.799*
Συντελεστής Φόρου			*26%*	*20%*
Αναμενόμενη Δαπάνη Φόρου	29.630.125	18.899.285	25.906.605	18.642.760
Προσαρμογές για εισοδήματα που δεν υπόκεινται σε φορολογία				
- Αφορολόγητα Εισοδήματα	(361.002)	(378.856)	-	-
Συμπληρωματικός φόρος 3%	144.346	138.217	144.346	138.217
- Λοιπά	(1.515.286)	3.793.361	(15.283)	1.655.232
- Μη Εκπιπτόμενες Δαπάνες	831.591	(710.885)	577.813	(889.482)
Πραγματική Δαπάνη Φόρου	**28.729.774**	**21.741.122**	**26.613.481**	**19.546.727**
Αναλύεται σε:				
Τρέχων Φόρος Χρήσης	28.729.048	20.089.161	26.628.764	17.891.495
Αναβαλλόμενος Φόρος	726	1.651.961	(15.283)	1.655.232
Σύνολο Φόρου εισοδήματος	**28.729.774**	**21.741.122**	**26.613.481**	**19.546.727**

5.7 Κέρδη ανά μετοχή

Τα βασικά και μειωμένα κέρδη ανά μετοχή για τον Όμιλο και την Εταιρεία έχουν ως εξής:

Βασικά και μειωμένα κέρδη ανά μετοχή	Ο ΟΜΙΛΟΣ		Η ΕΤΑΙΡΕΙΑ	
Ποσά σε €	**01/07/2013-30/06/2014**	**01/07/2012-30/06/2013***	**01/07/2013-30/06/2014**	**01/07/2012-30/06/2013***
Κέρδη που αναλογούν στους μετόχους της μητρικής	101.249.161	73.962.472	73.027.307	73.667.072
Σταθμισμένος μέσος όρος του αριθμού μετοχών*	136.029.796	135.914.019	136.029.796	135.914.019
Βασικά και μειωμένα κέρδη ανά μετοχή (Ευρώ ανά μετοχή)	**0,7443**	**0,5442**	**0,5368**	**0,5420**

Την 8/9/2013, με βάση τους όρους του λήξαντος Μετατρέψιμου Ομολογιακού Δανείου της Εταιρείας, έκδοσης της 8/9/2006, αιτήθηκαν μετατροπή 67.492 ομολογίες, ονομαστικής αξίας και τιμής διάθεσης ποσού € 10,00 η κάθε μία, οι οποίες μετατράπηκαν σε 149.441 νέες κοινές ονομαστικές μετοχές της Εταιρείας, ονομαστικής αξίας € 1,19 η κάθε μία. Η διαπραγμάτευση των νέων μετοχών άρχισε στο ΧΑ τη 15/10/2013.

Η Έκτακτη Καταστατική Γενική Συνέλευση των μετόχων της Εταιρείας, η οποία πραγματοποιήθηκε την 12.02.2014, ενέκρινε την αύξηση μετοχικού κεφαλαίου αυτής κατά το συνολικό ποσό € 7.039.613,98, με την κεφαλαιοποίηση των εξής ποσών υπαρχόντων αποθεματικών: α) του ποσού των € 6.878.782,59, που συνιστά το σύνολο των φορολογικών αποθεματικών από έκδοση μετοχών υπέρ το άρτιο και β) του ποσού των € 160.831,39, που αποτελεί μέρος των υπαρχόντων ειδικών αποθεματικών από φορολογηθέντα μη διανεμηθέντα κέρδη της εταιρείας, η οποία πραγματοποιήθηκε με την έκδοση 5.915.642 νέων μετοχών της εταιρείας, ονομαστικής αξίας €1,19 η κάθε μία, οι οποίες διανεμήθηκαν δωρεάν στους δικαιούχους μετόχους της εταιρείας σε αναλογία 1 νέα μετοχή για κάθε 22 παλαιές μετοχές. Η διαπραγμάτευση των νέων μετοχών άρχισε στο ΧΑ τη 11.3.2014.

Μετά και την ανωτέρω αύξηση το συνολικό ολοσχερώς καταβλημένο μετοχικό κεφάλαιο της εταιρείας ανέρχεται στο συνολικό ποσό των € 161.911.113,21, διαιρούμενο σε 136.059.759 μετοχές, ονομαστικής αξίας 1,19 η κάθε μία.

*Τα κέρδη/ (ζημιές) ανά μετοχή υπολογίστηκαν με βάση των επιμερισμό των κερδών/ (ζημιών) , μετά από φόρους, επί του συνολικού σταθμισμένου αριθμού των μετοχών της μητρικής εταιρείας. Σύμφωνα με το ΔΛΠ 33 παρ.64, ο υπολογισμός των κερδών/ (ζημιών) ανά μετοχή, τόσο για την τρέχουσα όσο και για την συγκριτική περίοδο έγινε, λαμβάνοντας υπόψη και τις δωρεάν μετοχές αναλογία μία (1)νέα προς είκοσι δύο (22) παλιές με βάση την απόφαση της Έκτακτης Καταστατικής Γενικής Συνέλευσης των μετόχων στις 12/2/2014.

5.8 Ενσώματες ακινητοποιήσεις

α. Πληροφορίες σχετικά με τις ενσώματες ακινητοποιήσεις

Η διοίκηση του Ομίλου προέβη σε επανεκτίμηση της ωφέλιμης ζωής των παγίων στοιχείων της κατά την ημερομηνία μετάβασης στα ΔΠΧΑ με βάση τις πραγματικές συνθήκες χρήσης των παγίων στοιχείων της και όχι με βάση τα φορολογικά κριτήρια.

Με βάση την ελληνική φορολογική νομοθεσία η Εταιρεία την 31/12/2008 και 31/12/2012 διενήργησε αναπροσαρμογή της αξίας κτήσης των γηπέδων και των κτιρίων της. Για σκοπούς ΔΠΧΑ η συγκεκριμένη αναπροσαρμογή αντιλογίστηκε επειδή δεν πληροί τις προϋποθέσεις που θέτονται από τα ΔΠΧΑ.

Με βάση το ΔΠΧΑ 1 ο Όμιλος είχε δικαίωμα να κρατήσει προηγούμενες αναπροσαρμογές αν αυτές απεικονίζουν την αξία κτήσης των παγίων που θα προσδιοριζόταν με βάση τα ΔΠΧΑ. Η διοίκηση του Ομίλου εκτιμά ότι οι αξίες έτσι όπως εμφανίζονται κατά την ημερομηνία μετάβασης δεν απέχουν ουσιωδώς από το κόστος κτήσης που θα προσδιοριζόταν κατά την 30/6/2004 αν εφαρμόζονταν τα ΔΠΧΑ.

Με βάση τις προηγούμενες λογιστικές αρχές υπήρχαν κονδύλια πολυετούς απόσβεσης (έξοδα κτήσης ακινητοποιήσεων και συμβολαιογραφικά και λοιπά έξοδα) τα οποία αποσβένονταν είτε εφάπαξ είτε τμηματικά και ισόποσα σε μία πενταετία. Με βάση τα ΔΠΧΑ και τις εκτιμήσεις της Εταιρείας τα στοιχεία αυτά προσαύξησαν την αξία κτήσης των ενσώματων ακινητοποιήσεων, οι δε αποσβέσεις τους αναπροσαρμόστηκαν με βάση τις λογιστικές εκτιμήσεις που ακολουθήθηκαν στα πάγια που επιβάρυναν (αναπροσαρμογή ωφέλιμης ζωής ενσώματων ακινητοποιήσεων).

β. Αποσβέσεις

Οι αποσβέσεις των ενσώματων ακινητοποιήσεων (πλην των οικοπέδων) υπολογίζονται με την σταθερή μέθοδο κατά τη διάρκεια της ωφέλιμης ζωής τους ως εξής:

Κτίρια	30 – 35 έτη
Μηχανολογικός εξοπλισμός	5 - 20 έτη
Μεταφορικά μέσα	5 – 10 έτη
Λοιπός εξοπλισμός	4 - 10 έτη
Ηλεκτρονικοί υπολογιστές και προγράμματα	3 – 5 έτη

γ. Προσθήκες παγίων

Οι καθαρές επενδύσεις για αγορά παγίων στοιχείων της Εταιρείας για τη χρήση 01.07.2013-30.06.2014 ανήλθαν σε € 29.996 χιλ. (30/06/2013: €18.190 χιλ.) και του Ομίλου σε € 34.451 χιλ. (30/06/2013: €35.488

χιλ.). Στις 30/06/2014 ο Όμιλος είχε δεσμεύσεις για κατασκευή κτιρίων –τεχνικών έργων και μεταφορικών μέσων συνολικό ποσό € 5.053 χιλ. από τα οποία ποσό € 2.832 χιλ. αφορά την Εταιρεία.

Η ανάλυση των ενσώματων ακινητοποιήσεων του Ομίλου και της Εταιρείας έχει ως εξής:
(ποσά σε Ευρώ)

ΟΜΙΛΟΣ

	Γήπεδα	Κτίρια και βελτιώσεις κτιρίων	Μεταφορικά μέσα	Μηχανήματα - Έπιπλα και λοιπός εξοπλισμός	Λογισμικά προγράμματα	Ακινητοποιήσεις υπό εκτέλεση	Σύνολο	Ακίνητα με χρηματοδοτικές μισθώσεις	Μεταφορικά μέσα με χρηματοδοτικές μισθώσεις	Σύνολο παγίων χρηματοδοτικών μισθώσεων	Σύνολο ενσώματων ακινητοποιήσεων
Αξία κτήσης 30/06/2012	118.609.891	308.874.066	2.019.394	76.335.450	2.441.444	2.931.206	**511.211.451**	6.227.263	3.571.000	**9.798.263**	**521.009.714**
Σωρευμένες αποσβέσεις	0	(54.577.307)	(785.571)	(46.061.076)	(2.071.013)	0	**(103.494.967)**	(1.112.739)	(1.185.751)	**(2.298.490)**	**(105.793.457)**
Υπόλοιπο την 30/06/2012	**118.609.891**	**254.296.759**	**1.233.823**	**30.274.374**	**370.431**	**2.931.206**	**407.716.484**	**5.114.524**	**2.385.249**	**7.499.773**	**415.216.257**
Αξία κτήσης 30/06/2013	127.904.217	335.043.543	1.637.847	82.698.541	2.799.126	1.909.014	**551.992.288**	0	2.878.310	**2.878.310**	**554.870.598**
Σωρευμένες αποσβέσεις	0	(67.174.467)	(1.130.004)	(52.178.732)	(2.298.033)	0	**(122.781.236)**	0	(1.150.596)	**(1.150.596)**	**(123.931.832)**
Υπόλοιπο την 30/06/2013	**127.904.217**	**267.869.076**	**507.843**	**30.519.809**	**501.093**	**1.909.014**	**429.211.052**	**0**	**1.727.714**	**1.727.714**	**430.938.766**
Αξία κτήσης 30/06/2014	131.142.015	350.574.743	1.637.847	90.289.502	3.250.355	8.678.356	**585.572.818**	0	2.878.310	**2.878.310**	**588.451.128**
Σωρευμένες αποσβέσεις	0	(79.456.172)	(1.278.768)	(57.930.464)	(2.516.494)	0	**(141.181.898)**	0	(1.414.325)	**(1.414.325)**	**(142.596.223)**
Υπόλοιπο την 30/06/2014	**131.142.015**	**271.118.571**	**359.079**	**32.359.038**	**733.861**	**8.678.356**	**444.390.920**	**0**	**1.463.985**	**1.463.985**	**445.854.905**

ΕΤΑΙΡΕΙΑ

	Γήπεδα	Κτίρια και βελτιώσεις κτιρίων	Μεταφορικά μέσα	Μηχανήματα - Έπιπλα και λοιπός εξοπλισμός	Λογισμικά προγράμματα	Ακινητοποιήσεις υπό εκτέλεση	Σύνολο	Ακίνητα με χρηματοδοτικές μισθώσεις	Μεταφορικά μέσα με χρηματοδοτικές μισθώσεις	Σύνολο παγίων χρηματοδοτικών μισθώσεων	Σύνολο ενσώματων ακινητοποιήσεων
Αξία κτήσης 30/06/2012	74.596.409	210.984.728	1.870.689	64.621.655	1.710.327	2.646.317	**356.430.125**	6.227.263	3.571.000	**9.798.263**	**366.228.387**
Σωρευμένες αποσβέσεις	0	(44.937.231)	(639.426)	(41.110.090)	(1.409.730)	0	**(88.096.477)**	(1.112.739)	(1.185.751)	**(2.298.490)**	**(90.394.965)**
Υπόλοιπο την 30/06/2012	**74.596.409**	**166.047.497**	**1.231.263**	**23.511.565**	**300.597**	**2.646.317**	**268.333.648**	**5.114.524**	**2.385.249**	**7.499.773**	**275.833.420**
Αξία κτήσης 30/06/2013	77.397.401	227.281.902	1.498.222	70.084.600	2.050.697	1.604.151	**379.916.974**	0	2.878.310	**2.878.310**	**382.795.284**
Σωρευμένες αποσβέσεις	0	(54.112.324)	(990.378)	(46.057.549)	(1.600.798)	0	**(102.761.048)**	0	(1.150.596)	**(1.150.596)**	**(103.911.645)**
Υπόλοιπο την 30/06/2013	**77.397.401**	**173.169.578**	**507.844**	**24.027.051**	**449.899**	**1.604.151**	**277.155.926**	**0**	**1.727.714**	**1.727.714**	**278.883.639**
Αξία κτήσης 30/06/2014	80.597.667	242.576.182	1.498.222	74.532.534	2.406.277	7.406.275	**409.017.158**	0	2.878.310	**2.878.310**	**411.895.468**
Σωρευμένες αποσβέσεις	0	(62.890.541)	(1.139.142)	(50.346.883)	(1.777.890)	0	**(116.154.455)**	0	(1.414.325)	**(1.414.325)**	**(117.568.780)**
Υπόλοιπο την 30/06/2014	**80.597.667**	**179.685.641**	**359.080**	**24.185.651**	**628.387**	**7.406.275**	**292.862.703**	**0**	**1.463.985**	**1.463.985**	**294.326.688**

Η κίνηση των παγίων μέσα στη χρήση για τον Όμιλο αναλύεται ως εξής:
(ποσά σε Ευρώ)

	ΟΜΙΛΟΣ										
	Γήπεδα	Κτίρια και βελτιώσεις κτιρίων	Μεταφορικά μέσα	Μηχανήματα - Έπιπλα και λοιπός εξοπλισμός	Λογισμικά προγράμματα	Ακινητοποιήσεις υπό εκτέλεση	Σύνολο	Ακίνητα με χρηματοδοτικές μισθώσεις	Μεταφορικά μέσα με χρηματοδοτικές μισθώσεις	Σύνολο παγίων χρηματοδοτικών μισθώσεων	Σύνολο ενσώματων ακινητοποιήσεων
Αξία κτήσης											
Υπόλοιπο την 30/06/2012	**118.609.891**	**308.874.066**	**2.019.394**	**76.335.450**	**2.441.444**	**2.931.206**	**511.211.451**	**6.227.263**	**3.571.000**	**9.798.263**	**521.009.714**
- Προσθήκες	9.298.627	26.169.477	695.492	6.572.623	358.645	23.184.836	**66.279.700**	0	0	**0**	**66.279.700**
- Μειώσεις - Μεταφορές	0	0	(1.077.039)	(209.532)	(963)	(24.207.028)	**(25.494.562)**	(6.227.263)	(692.690)	**(6.919.953)**	**(32.414.515)**
- Συναλλαγματικές διαφορές	(4.301)	0	0	0	0	0	**(4.301)**	0	0	**0**	**(4.301)**
Υπόλοιπο την 30/06/2013	**127.904.217**	**335.043.543**	**1.637.847**	**82.698.541**	**2.799.126**	**1.909.014**	**551.992.288**	**0**	**2.878.310**	**2.878.310**	**554.870.598**
- Προσθήκες	3.204.196	15.600.382	0	8.426.204	451.229	12.694.010	**40.376.021**	0	0	**0**	**40.376.021**
- Μειώσεις - Μεταφορές	0	(69.182)	0	(835.243)	0	(5.924.668)	**(6.829.093)**	0	0	**0**	**(6.829.093)**
- Συναλλαγματικές διαφορές	33.602	0	0	0	0	0	**33.602**	0	0	**0**	**33.602**
Υπόλοιπο την 30/06/2014	**131.142.015**	**350.574.743**	**1.637.847**	**90.289.502**	**3.250.355**	**8.678.356**	**585.572.818**	**0**	**2.878.310**	**2.878.310**	**588.451.128**
Αποσβέσεις											
Υπόλοιπο την 30/06/2012	**0**	**(54.577.307)**	**(785.571)**	**(46.061.076)**	**(2.071.013)**	**0**	**(103.494.967)**	**(1.112.739)**	**(1.185.751)**	**(2.298.490)**	**(105.793.457)**
- Προσθήκες	0	(12.597.160)	(584.903)	(6.216.998)	(227.020)	0	**(19.626.081)**	0	(329.662)	**(329.662)**	**(19.955.742)**
- Μειώσεις - Μεταφορές	0	0	240.470	99.342	0	0	**339.812**	1.112.739	364.816	**1.477.555**	**1.817.367**
- Συναλλαγματικές διαφορές	0	0	0	0	0	0	**0**	0	0	**0**	**0**
Υπόλοιπο την 30/06/2013	**0**	**(67.174.467)**	**(1.130.004)**	**(52.178.732)**	**(2.298.033)**	**0**	**(122.781.236)**	**0**	**(1.150.596)**	**(1.150.596)**	**(123.931.832)**
- Προσθήκες	0	(12.300.750)	(148.764)	(6.061.117)	(218.358)	0	**(18.728.989)**	0	(263.729)	**(263.729)**	**(18.992.718)**
- Μειώσεις - Μεταφορές	0	19.045	0	311.749	0	0	**330.794**	0	0	**0**	**330.794**
- Συναλλαγματικές διαφορές	0	0	0	(2.364)	(103)	0	**(2.467)**	0	0	**0**	**(2.467)**
Υπόλοιπο την 30/06/2014	**0**	**(79.456.172)**	**(1.278.768)**	**(57.930.464)**	**(2.516.494)**	**0**	**(141.181.898)**	**0**	**(1.414.325)**	**(1.414.325)**	**(142.596.223)**

Η κίνηση των παγίων μέσα στη χρήση για την Εταιρεία αναλύεται ως εξής:
(ποσά σε Ευρώ)

	ΕΤΑΙΡΕΙΑ										
	Γήπεδα	Κτίρια και βελτιώσεις κτιρίων	Μεταφορικά μέσα	Μηχανήματα - Έπιπλα και λοιπός εξοπλισμός	Λογισμικά προγράμματα	Ακινητοποιήσεις υπό εκτέλεση	Σύνολο	Ακίνητα με χρηματοδοτικές μισθώσεις	Μεταφορικά μέσα με χρηματοδοτικές μισθώσεις	Σύνολο παγίων χρηματοδοτικών μισθώσεων	Σύνολο ενσώματων ακινητοποιήσεων
Αξία κτήσης											
Υπόλοιπο την 30/06/2012	**74.596.409**	**210.984.728**	**1.870.689**	**64.621.655**	**1.710.327**	**2.646.317**	**356.430.125**	**6.227.263**	**3.571.000**	**9.798.263**	**366.228.387**
- Προσθήκες	2.800.992	16.297.174	695.492	5.672.477	341.333	13.112.262	**38.919.730**	0	0	**0**	**38.919.730**
- Μειώσεις - Μεταφορές	0	0	(1.067.959)	(209.532)	(963)	(14.154.428)	**(15.432.882)**	(6.227.263)	(692.690)	**(6.919.953)**	**(22.352.835)**
Υπόλοιπο την 30/06/2013	**77.397.401**	**227.281.902**	**1.498.222**	**70.084.600**	**2.050.697**	**1.604.151**	**379.916.974**	**0**	**2.878.310**	**2.878.310**	**382.795.284**
- Προσθήκες	3.200.266	15.363.462		5.274.069	355.580	11.726.792	**35.920.169**	0	0	**0**	**35.920.169**
- Μειώσεις - Μεταφορές	0	(69.182)		(826.135)		(5.924.668)	**(6.819.985)**	0	0	**0**	**(6.819.985)**
Υπόλοιπο την 30/06/2014	**80.597.667**	**242.576.182**	**1.498.222**	**74.532.534**	**2.406.277**	**7.406.275**	**409.017.158**	**0**	**2.878.310**	**2.878.310**	**411.895.468**
Αποσβέσεις											
Υπόλοιπο την 30/06/2012	**0**	**(44.937.231)**	**(639.426)**	**(41.110.090)**	**(1.409.730)**	**0**	**(88.096.477)**	**(1.112.739)**	**(1.185.751)**	**(2.298.490)**	**(90.394.965)**
- Προσθήκες	0	(9.175.093)	(582.342)	(5.046.118)	(191.068)	0	**(14.994.621)**	0	(329.662)	**(329.662)**	**(15.324.283)**
- Μειώσεις - Μεταφορές	0	0	231.390	98.659	0	0	**330.049**	1.112.739	364.816	**1.477.555**	**1.807.604**
Υπόλοιπο την 30/06/2013	**0**	**(54.112.324)**	**(990.378)**	**(46.057.549)**	**(1.600.798)**	**0**	**(102.761.048)**	**0**	**(1.150.596)**	**(1.150.596)**	**(103.911.645)**
- Προσθήκες	0	(8.797.262)	(148.764)	(4.598.959)	(177.092)	0	**(13.722.077)**	0	(263.729)	**(263.729)**	**(13.985.806)**
- Μειώσεις - Μεταφορές	0	19.045		309.625		0	**328.670**	0		**0**	**328.670**
Υπόλοιπο την 30/06/2014	**0**	**(62.890.541)**	**(1.139.142)**	**(50.346.883)**	**(1.777.890)**	**0**	**(116.154.455)**	**0**	**(1.414.325)**	**(1.414.325)**	**(117.568.780)**

δ. Εμπράγματες ασφάλειες παγίων περιουσιακών στοιχείων

Κατά την 30/06/2014 δεν υπάρχουν εμπράγματα βάρη για τον Όμιλο:

Ποσά σε €	30/6/2014	30/6/2013
Τράπεζα Κύπρου:		
Κτίριο Λεμεσού	-	4.271.504
Κτίριο Λεμεσού	-	2.562.902
	-	**6.834.406**

5.9 Επενδύσεις σε ακίνητα (εκμισθώσεις ακινήτων)

Κατά την ημερομηνία μετάβασης ο Όμιλος προσδιόρισε ως επενδύσεις σε ακίνητα ιδιοκτησίες ή τμήμα ιδιοκτησιών οι οποίες μπορούν να αποτιμηθούν ξεχωριστά και αποτελούν ένα σημαντικό μέρος του υπό εκμετάλλευση ακινήτου. Ο Όμιλος αποτιμά τις συγκεκριμένες επενδύσεις στο αναπόσβεστο κόστος μειωμένο με τυχόν ζημίες απομείωσης.

Συνοπτικά πληροφοριακά στοιχεία για τις συγκεκριμένες επενδύσεις συνοψίζονται ως εξής:

Τοποθεσία ακινήτου	**Περιγραφή - Λειτουργία ακινήτου**	**Έσοδα από ενοίκια**	
Ποσά σε €		**01/07/2013-30/06/2014**	**01/07/2012-30/06/2013**
Λιμάνι Θεσσαλονίκης	Μία (1) οριζόντια ιδιοκτησία (χώρος στάθμευσης αυτοκινήτων 198 θέσεων) στον Α' πάνω από το ισόγειο όροφο, με επιφάνεια 6.422,17 τ.μ., επί του ιδίου κτιρίου	57.536	57.536
Νέα Ευκαρπία	Κατάστημα	75.075	288.941
Ρέντης	Κατάστημα	24.000	23.000
Σύνολο		**156.611**	**369.477**

Καμία από τις θυγατρικές δεν κατείχε επενδύσεις σε ακίνητα μέχρι την 30/6/2014.

Το αναπόσβεστο κόστος των επενδύσεων αυτών για τον Όμιλο και την Εταιρεία, αναλύεται ως εξής:

Ποσά σε €	**Επενδύσεις σε ακίνητα (κτίρια)**
Αξία κτήσης 30/06/2013	11.506.612
Σωρευμένες αποσβέσεις	(4.621.550)
Υπόλοιπο την 30/06/2013	**6.885.062**
Αξία κτήσης 30/06/2014	11.506.612
Σωρευμένες αποσβέσεις	(5.004.721)
Υπόλοιπο την 30/06/2014	**6.501.891**

Η κίνηση του λογαριασμού για τη χρήση έχει ως εξής:

Ποσά σε €	**Επενδύσεις σε ακίνητα (κτίρια)**
Αξία κτήσης	
Υπόλοιπο την 30/06/2013	**11.506.612**
Προσθήκες	-
Μειώσεις – Μεταφορές	-
Υπόλοιπο την 30/06/2014	**11.506.612**
Αποσβέσεις	
Υπόλοιπο την 30/6/2013	**(4.621.550)**
Προσθήκες	(383.171)
Μειώσεις – Μεταφορές	-
Υπόλοιπο την 30/6/2014	**(5.004.721)**

Οι εύλογες αξίες εκτιμάται ότι δεν διαφέρουν ουσιωδώς από τις αναγραφόμενες στα βιβλία της Εταιρείας για τα συγκεκριμένα ακίνητα.

5.10 Επενδύσεις σε συνδεδεμένες επιχειρήσεις

Το υπόλοιπο του κονδυλίου της μητρικής εταιρείας αναλύεται ως εξής:

Ποσά σε €

Επωνυμία	Έδρα	Ποσοστό συμμετοχής	Ποσό συμμετοχής
JUMBO TRADING LTD	Αβραάμ Αντωνίου 9- 2330 Κάτω Λακατάμια Λευκωσία-Κύπρος	100%	11.074.190
JUMBO EC.B	Σόφια, λεωφ. Βυ. Bulgaria 51 Βουλγαρία	100%	127.104.299
JUMBO EC.R	Βουκουρέστι (τομέας 3, λεωφόρος B-dul Theodor Pallady, αριθ.51, κτίριο Centrul de Calcul, 5ος όροφος),	100%	3.200.076
			141.378.564

«JUMBO EC.R SRL »

Τον Αύγουστο και τον Σεπτέμβριο του 2013 η θυγατρική JUMBO EC.R SRL προέβη σε δύο αυξήσεις του Μετοχικού της Κεφαλαίου συνολικού ύψους € 2 εκατ. Το μετοχικό κεφάλαιο της θυγατρικής μετά τις ανωτέρω αυξήσεις ανέρχεται σε € 3,20 εκατ. Όλες οι παραπάνω αυξήσεις καλύφθηκαν κατά 100% από την μητρική Εταιρεία.

«JUMBO EC. B LTD»

Με την από 2 Ιανουαρίου 2014 συνεδρίαση του Διοικητικού Συμβουλίου της μητρικής εταιρείας «JUMBO ΑΕΕ» λήφθηκε απόφαση για την μείωση του μετοχικού κεφαλαίου της θυγατρικής Βουλγάρικης εταιρείας «JUMBO EC. B» κατά το ποσό των € 20 εκατ. και επιστροφή του κεφαλαίου αυτού στην μητρική εταιρεία η οποία πραγματοποιήθηκε στις 30/4/2014. Το σύνολο του μετοχικού κεφαλαίου της θυγατρικής αυτής εταιρείας μετά τη μείωση του μετοχικού κεφαλαίου ανέρχεται σε: € 127.104.299.

Στις ενοποιημένες οικονομικές καταστάσεις κατά την παρουσιαζόμενη χρήση συμπεριλαμβάνεται με τη μέθοδο της ολικής ενοποίησης (acquisition method).

Ποσά σε €	**30/6/2014**	**30/6/2013**
Υπόλοιπο ανοίγματος	**159.378.560**	**158.178.563**
Αύξηση Μετοχικού Κεφαλαίου θυγατρικών	2.000.004	1.199.997
Μείωση Μετοχικού Κεφαλαίου θυγατρικών	(20.000.000)	-
Υπόλοιπο κλεισίματος	**141.378.564**	**159.378.560**

Στις ατομικές οικονομικές καταστάσεις οι επενδύσεις σε θυγατρικές επιχειρήσεις αποτιμώνται στο κόστος κτήσης τους το οποίο αποτελεί την εύλογη αξία του τιμήματος μειωμένο με τα άμεσα έξοδα που σχετίζονται με την αγορά της επένδυσης.

5.11 Χρηματοοικονομικά μέσα ανά κατηγορία

Τα χρηματοοικονομικά μέσα ανά κατηγορία είχαν ως εξής:

	Ο ΟΜΙΛΟΣ							
	30/6/2014				30/6/2013			
Ποσά σε €	**Διαθέσιμα προς πώληση (σε εύλογη αξία)**	**Αξιόγραφα για εμπορικούς σκοπούς (σε εύλογη αξία)**	**Δάνεια και απαιτήσεις (στο αναπόσβεστο κόστος)**	**Σύνολο**	**Διαθέσιμα προς πώληση (σε εύλογη αξία)**	**Αξιόγραφα για εμπορικούς σκοπούς (σε εύλογη αξία)**	**Δάνεια και απαιτήσεις (στο αναπόσβεστο κόστος)**	**Σύνολο**
Χρηματοοικονομικά περιουσιακά στοιχεία								
Χρηματοοικονομικά στοιχεία διαθέσιμα προς πώληση	6.503.935	-	-	6.503.935	5.271.215	-	-	5.271.215
Λοιπές Μακροπρόθεσμες Απαιτήσεις	-	-	22.636.941	22.636.941	-	-	21.316.210	21.316.210
Μακροπρόθεσμες δεσμευμένες τραπεζικές καταθέσεις	-	-	933.304	933.304	-	-	7.138.988	7.138.988
Πελάτες και λοιπές εμπορικές απαιτήσεις	-	-	5.542.553	5.542.553	-	-	22.221.991	22.221.991
Λοιπές Απαιτήσεις	-	-	9.072.083	9.072.083	-	-	2.875.954	2.875.954
Ομόλογα	-	8.566.160	-	8.566.160	-	9.061.920	-	9.061.920
ΕΤΕ- Τίτλοι δικαιώματων	-	-	-	-	-	923.076	-	923.076
Βραχυπρόθεσμες δεσμευμένες τραπεζικές καταθέσεις	-	-	7.138.988	7.138.988	-	-	14.277.976	14.277.976
Ταμειακά διαθέσιμα και ισοδύναμα	-	-	287.567.276	287.567.276	-	-	170.014.243	170.014.243
	6.503.935	**8.566.160**	**332.891.145**	**347.961.240**	**5.271.215**	**9.984.996**	**237.845.362**	**253.101.573**

Η ΕΤΑΙΡΕΙΑ

	30/6/2014				30/6/2013			
Ποσά σε €	**Διαθέσιμα προς πώληση (σε εύλογη αξία)**	**Αξιόγραφα για εμπορικούς σκοπούς (σε εύλογη αξία)**	**Δάνεια και απαιτήσεις (στο αναπόσβεστο κόστος)**	**Σύνολο**	**Διαθέσιμα προς πώληση (σε εύλογη αξία)**	**Αξιόγραφα για εμπορικούς σκοπούς (σε εύλογη αξία)**	**Δάνεια και απαιτήσεις (στο αναπόσβεστο κόστος)**	**Σύνολο**
Χρηματοοικονομικά περιουσιακά στοιχεία								
Χρηματοοικονομικά στοιχεία διαθέσιμα προς πώληση	-	-	-	-	1.748.250	-	-	1.748.250
Λοιπές Μακροπρόθεσμες Απαιτήσεις	-	-	11.803.332	11.803.332	-	-	11.649.570	11.649.570
Πελάτες και λοιπές εμπορικές απαιτήσεις	-	-	10.419.498	10.419.498	-	-	20.584.942	20.584.942
Λοιπές Απαιτήσεις	-	-	7.452.701	7.452.701	-	-	2.542.070	2.542.070
Ομόλογα	-	8.566.160	-	8.566.160	-	9.061.920	-	9.061.920
ΕΤΕ- Τίτλοι δικαιώματων	-	-	-	-	-	923.076	-	923.076
Βραχυπρόθεσμες δεσμευμένες τραπεζικές καταθέσεις	-	-	-	-	-	-	-	-
Ταμειακά διαθέσιμα και ισοδύναμα	-	-	195.373.828	195.373.828	-	-	88.365.429	88.365.429
Χρηματοοικονομικά περιουσιακά στοιχεία	**-**	**8.566.160**	**225.049.359**	**233.615.519**	**1.748.250**	**9.984.996**	**123.142.011**	**134.875.257**

	Ο ΟΜΙΛΟΣ	
	30/6/2014	30/6/2013
	Άλλες Χρηματοοικονομικές Υποχρεώσεις (στο αναπόσβεστο κόστος)	Άλλες Χρηματοοικονομικές Υποχρεώσεις (στο αναπόσβεστο κόστος)
Χρηματοοικονομικές Υποχρεώσεις		
Υποχρεώσεις χρηματοδοτικών μισθώσεων	1.373.561	1.718.186
Λοιπές Μακροπρόθεσμες Υποχρεώσεις	84.298	-
Προμηθευτές και λοιπές υποχρεώσεις	49.774.814	70.945.599
Δάνεια	163.714.718	147.638.107
Λοιπές Βραχυπρόθεσμες Υποχρεώσεις	20.788.640	11.067.037
	235.736.031	**231.368.929**

	Η ΕΤΑΙΡΕΙΑ	
	30/6/2014	30/6/2013
	Άλλες Χρηματοοικονομικές Υποχρεώσεις (στο αναπόσβεστο κόστος)	Άλλες Χρηματοοικονομικές Υποχρεώσεις (στο αναπόσβεστο κόστος)
Χρηματοοικονομικές Υποχρεώσεις		
Υποχρεώσεις χρηματοδοτικών μισθώσεων	1.373.561	1.718.186
Λοιπές Μακροπρόθεσμες Υποχρεώσεις	77.051	-
Προμηθευτές και λοιπές υποχρεώσεις	49.031.629	51.482.315
Δάνεια	163.714.718	146.790.975
Λοιπές Βραχυπρόθεσμες Υποχρεώσεις	16.884.122	11.037.807
	231.081.082	**211.029.284**

5.11.1 Διαθέσιμα προς πώληση χρηματοοικονομικά μέσα

Τα διαθέσιμα προς πώληση χρηματοοικονομικά μέσα αναλύονται ως εξής:

Διαθέσιμα προς πώληση χρηματοοικονομικά στοιχεία				
Ποσά σε €	Ο ΟΜΙΛΟΣ		Η ΕΤΑΙΡΕΙΑ	
	30/6/2014	30/6/2013	30/6/2014	30/6/2013
Μετατροπή καταθέσεων της τράπεζας Κύπρου σε μετοχές	6.503.935	3.522.965	-	-
Επενδύσεις σε μετοχές εισηγμένων εταιρειών	-	1.748.250	-	1.748.250
Σύνολο διαθέσιμων προς πώληση περιουσιακών στοιχείων	**6.503.935**	**5.271.215**	**-**	**1.748.250**

Ανάλυση κίνησης χρήσης:	Ο ΟΜΙΛΟΣ		Η ΕΤΑΙΡΕΙΑ	
Ποσά σε €	30/6/2014	30/6/2013	30/6/2014	30/6/2013
Υπόλοιπο ανοίγματος	**5.271.215**	**-**	**1.748.250**	**-**
Προσθήκες	-	29.610.207	-	2.510.487
Πωλήσεις	(2.510.487)	-	(2.510.487)	-
Κέρδη /(Ζημιές) αποτίμησης χρηματοοικονομικών στοιχείων διαθέσιμων προς πώληση	3.743.207	(762.237)	762.237	(762.237)
Απομειώση	-	(23.576.755)	-	-
Υπόλοιπο κλεισίματος	**6.503.935**	**5.271.215**	**-**	**1.748.250**

Σχετικά με την εκτίμηση της διοίκησης για την αποτίμηση της αξίας των μετοχών της τράπεζας Κύπρου, γίνεται αναφορά στην σημείωση 3.2.(ii).

5.11.2 Αξιόγραφα για εμπορικούς σκοπούς – Παράγωγα χρηματοοικονομικά μέσα

Η ανάλυσή τους έχει ως εξής:

	Ο ΟΜΙΛΟΣ		Η ΕΤΑΙΡΕΙΑ	
Ποσά σε €	**30/6/2014**	**30/6/2013**	**30/6/2014**	**30/6/2013**
Ομόλογα	8.566.160	9.061.920	8.566.160	9.061.920
Δικαιώματα κτήσης μετοχών ΕΤΕ	-	923.076	-	923.076
Σύνολο	**8.566.160**	**9.984.996**	**8.566.160**	**9.984.996**

Ανάλυση κίνησης χρήσης:	Ο ΟΜΙΛΟΣ		Η ΕΤΑΙΡΕΙΑ	
Ποσά σε €	**30/6/2014**	**30/6/2013**	**30/6/2014**	**30/6/2013**
Υπόλοιπο ανοίγματος	**9.984.996**	**-**	**9.984.996**	**-**
Προσθήκες	-	9.489.510	-	9.489.510
Πωλήσεις	(1.929.956)	-	(1.929.956)	-
Κέρδη/(Ζημιές) αποτίμησης χρηματοοικονομικών στοιχείων σε εύλογη αξία μέσω αποτελεσμάτων	511.120	495.486	511.120	495.486
Απομειώση	-	-	-	-
Υπόλοιπο κλεισίματος	**8.566.160**	**9.984.996**	**8.566.160**	**9.984.996**

5.11.3 Εύλογη αξία χρηματοοικονομικών μέσων

Στον πίνακα παρακάτω παρουσιάζονται τα χρηματοοικονομικά μέσα που επιμετρώνται στην εύλογη αξία στην κατάσταση οικονομικής θέσης, σε αντιστοιχία με την ιεραρχία της εύλογης αξίας. Σύμφωνα με την ιεραρχία επιμέτρησης της εύλογης αξίας τα χρηματοοικονομικά μέσα ενεργητικού και παθητικού ομαδοποιούνται σε τρία επίπεδα ανάλογα με τη σημαντικότητα των δεδομένων που εισάγονται για την επιμέτρηση της εύλογης αξίας τους. Η ιεραρχία της εύλογης αξίας έχει τα ακόλουθα τρία επίπεδα:

Επίπεδο 1: τιμές που λαμβάνονται από ενεργό αγορά για πανομοιότυπα στοιχεία ενεργητικού ή υποχρεώσεις,

Επίπεδο 2: εισαγωγή δεδομένων διαφορετικών από τιμές που περιλαμβάνονται στο επίπεδο 1 που είναι παρατηρήσιμες για τα στοιχεία ενεργητικού ή τις υποχρεώσεις, είτε άμεσα (π.χ. τιμές) είτε έμμεσα (π.χ. προερχόμενες από τιμές) και,

Επίπεδο 3: εισαγωγή δεδομένων για στοιχεία ενεργητικού και παθητικού που δεν βασίζονται σε παρατηρήσιμα δεδομένα της αγοράς (μη παρατηρήσιμα δεδομένα)

Το επίπεδο μέσα στο οποίο τα χρηματοοικονομικά στοιχεία ενεργητικού ή οι υποχρεώσεις κατηγοριοποιούνται καθορίζεται βάσει του χαμηλότερου επιπέδου σημαντικότητας των δεδομένων που εισάγονται στην επιμέτρηση της εύλογης αξίας.
Τα χρηματοοικονομικά στοιχεία ενεργητικού και οι υποχρεώσεις που επιμετρώνται στην εύλογη αξία στην κατάσταση οικονομικής θέσης κατηγοριοποιούνται στην ιεραρχία της εύλογης αξίας ως εξής:

	Ο ΟΜΙΛΟΣ			
Ποσά σε €	**Αποτίμηση σε εύλογες αξίες στην λήξη της χρήσης χρησιμοποιώντας:**			
	30/6/2014	**Επίπεδο 1**	**Επίπεδο 2**	**Επίπεδο 3**
Περιγραφή				
-Ομόλογα	8.566.160	8.566.160	-	-
-Μετοχικοί τίτλοι	6.503.935	-	-	6.503.935
-Δικαιώματα κτήσης μετοχών	-	-	-	-
Σύνολα περιουσιακών στοιχείων αποτιμώμενα σε εύλογη αξία	**15.070.095**	**8.566.160**	**-**	**6.503.935**

Ποσά σε €	Ο ΟΜΙΛΟΣ			
	Αποτίμηση σε εύλογες αξίες στην λήξη της προηγούμενης χρήσης χρησιμοποιώντας:			
Περιγραφή	**30/6/2013**	**Επίπεδο 1**	**Επίπεδο 2**	**Επίπεδο 3**
-Ομόλογα	9.061.920	9.061.920	-	-
-Μετοχικοί τίτλοι	5.271.215	1.748.250	-	3.522.965
-Δικαιώματα κτήσης μετοχών	923.076	923.076	-	-
Σύνολα περιουσιακών στοιχείων αποτιμώμενα σε εύλογη αξία	**15.256.211**	**11.733.246**	**-**	**3.522.965**

Ποσά σε €	Η ΕΤΑΙΡΕΙΑ			
	Αποτίμηση σε εύλογες αξίες στην λήξη της χρήσης χρησιμοποιώντας:			
	30/6/2014	**Επίπεδο 1**	**Επίπεδο 2**	**Επίπεδο 3**
Περιγραφή				
-Ομόλογα	8.566.160	8.566.160	-	-
- Μετοχικοί τίτλοι	-	-	-	-
- Δικαιώματα κτήσης μετοχών	-	-	-	-
Σύνολα περιουσιακών στοιχείων αποτιμώμενα σε εύλογη αξία	**8.566.160**	**8.566.160**	**-**	**-**

Ποσά σε €	Η ΕΤΑΙΡΕΙΑ			
	Αποτίμηση σε εύλογες αξίες στην λήξη της προηγούμενης χρήσης χρησιμοποιώντας:			
Περιγραφή	**30/6/2013**	**Επίπεδο 1**	**Επίπεδο 2**	**Επίπεδο 3**
-Ομόλογα	9.061.920	9.061.920	-	-
-Μετοχικοί τίτλοι	1.748.250	1.748.250	-	-
-Δικαιώματα κτήσης μετοχών	923.076	923.076	-	-
Σύνολα περιουσιακών στοιχείων αποτιμώμενα σε εύλογη αξία	**11.733.246**	**11.733.246**	**-**	**-**

Τα ομόλογα τα οποία διαπραγματεύονται σε ενεργό αγορά αποτιμώνται στην τιμή κλεισίματός τους την ημερομηνία αναφοράς των οικονομικών καταστάσεων.

Οι μετοχές και τα δικαιώματα κτήσης μετοχών που είναι εισηγμένες σε χρηματιστήρια αποτιμώνται με βάση τις τιμές κλεισίματός τους την ημερομηνία αναφοράς.

Μετοχικοί τίτλοι Ομίλου: Κατά τη διάρκεια του 2013, μετά τις αποφάσεις του Eurogroup το Μάρτιο, ο Όμιλος απέκτησε 27.099.720 μετοχές στην Τράπεζα Κύπρου μη εισηγμένες στο χρηματιστήριο, που αποτιμούνται στη βάση εκτίμησης Επιπέδου 3. Σχετικά με την εκτίμηση της διοίκησης για την εύλογη αξία των μετοχών της Τράπεζας Κύπρου γίνεται αναφορά στην σημείωση 3.2.(ii). Αν η εύλογη αξία των μετοχών της Τράπεζας Κύπρου ήταν κατά 20% αυξημένη ή μειωμένη από τις εκτιμήσεις που έγιναν, η εύλογη αξία των μετοχών της Τράπεζας Κύπρου θα ήταν € 1.3 εκατ. αυξημένη ή μειωμένη αντίστοιχα.

5.12 Λοιπές μακροπρόθεσμες απαιτήσεις

Το υπόλοιπο του κονδυλίου αναλύεται ως εξής:

	Ο ΟΜΙΛΟΣ		Η ΕΤΑΙΡΕΙΑ	
Λοιπές Μακροπρόθεσμες Απαιτήσεις	**30/06/2014**	**30/06/2013**	**30/06/2014**	**30/06/2013**
Ποσά σε €				
Δοσμένες εγγυήσεις	6.744.883	6.453.353	6.710.443	6.445.473
Προπληρωμένα έξοδα	15.892.058	16.457.100	5.092.889	5.204.097
Σύνολο λοιπών μακροπρόθεσμων απαιτήσεων	**22.636.941**	**22.910.453**	**11.803.332**	**11.649.570**

Το σύνολο του κονδυλίου «Δοσμένες εγγυήσεις» αφορά μακροπρόθεσμες εγγυήσεις οι οποίες θα εισπραχθούν ή θα επιστραφούν μετά το τέλος της επόμενης χρήσης.

Το ποσό των προπληρωμένων εξόδων αφορά μακροχρόνιας λήξης προπληρωμένα έξοδα μίσθιων καταστημάτων. Στο ποσό περιλαμβάνεται και το ποσό των € 9.194.828 από σύνολο € 10.000.000 που κατέβαλε, η θυγατρική Εταιρεία Jumbo Trading, ως προκαταβολή μελλοντικών ενοικίων για την μακροχρόνια ενοικίαση υπερ- καταστήματος σε κεντρικό εμπορικό κέντρο στην περιοχή της Πάφου. Η περίοδος χρήσης θα διαρκέσει 20 έτη από την ημερομηνία έναρξης του εμπορικού κέντρου, η οποία έγινε το Νοέμβριο του 2013 και θα ανανεώνεται αυτομάτως για δύο πρόσθετες περιόδους των δέκα ετών έκαστη, εφόσον η Εταιρεία επιθυμεί την ανανέωσή της. Για την εξασφάλιση της σχετικής απαίτησης της θυγατρικής εταιρείας έχει ληφθεί εγγυητική επιστολή. Σχετική αναφορά γίνεται και στην σημείωση 5.33 παρακάτω.

Η εύλογη αξία των συγκεκριμένων απαιτήσεων δεν διαφέρει ουσιωδώς από αυτή που παρουσιάζεται στις οικονομικές καταστάσεις και υπόκειται σε επανεκτίμηση ετησίως.

5.13 Αποθέματα

Η ανάλυση των αποθεμάτων έχεις ως εξής:

	Ο ΟΜΙΛΟΣ		Η ΕΤΑΙΡΕΙΑ	
Ποσά σε €	**30/06/2014**	**30/06/2013**	**30/06/2014**	**30/06/2013**
Εμπορεύματα	186.179.153	176.028.978	166.012.254	160.846.336
Σύνολο	**186.179.153**	**176.028.978**	**166.012.254**	**160.846.336**
Συνολική καθαρή ρευστοποιήσιμη αξία	**186.179.153**	**176.028.978**	**166.012.254**	**160.846.336**

Τα αποθέματα εμφανίζονται στην τιμή κόστους ή στην καθαρή ρευστοποιήσιμη αξία, όποια από τις δύο είναι χαμηλότερη.

Σε σχέση με την προηγούμενη χρήση δεν έχει αλλάξει η μέθοδος προσδιορισμού της τιμής κτήσεως των αποθεμάτων.

5.14 Πελάτες και λοιπές εμπορικές απαιτήσεις

Η Εταιρεία έχει θεσπίσει κριτήρια για την παροχή πίστωσης στους πελάτες τα οποία σε γενικές γραμμές βασίζονται στο μέγεθος των δραστηριοτήτων του πελάτη και εκτίμηση σχετικών οικονομικών πληροφοριών. Σε κάθε ημερομηνία κατάστασης οικονομικής θέσης όλες οι καθυστερημένες ή επισφαλείς απαιτήσεις εκτιμώνται για να προσδιοριστεί η αναγκαιότητα ή μη πρόβλεψης για επισφαλείς απαιτήσεις. Κάθε διαγραφή υπολοίπων πελατών χρεώνεται στην υπάρχουσα πρόβλεψη για επισφαλείς απαιτήσεις. Η συγκέντρωση του πιστωτικού κινδύνου από πελάτες και επιταγές εισπρακτέες είναι περιορισμένη καθόσον είναι ασφαλούς είσπραξης και ρευστοποιούνται κανονικά.

Η ανάλυση των πελατών καθώς και λοιπών εμπορικών απαιτήσεων έχει ως εξής:

Πελάτες και λοιπές εμπορικές απαιτήσεις	Ο ΟΜΙΛΟΣ		Η ΕΤΑΙΡΕΙΑ	
Ποσά σε €	**30/06/2014**	**30/06/2013**	**30/06/2014**	**30/06/2013**
Πελάτες	1.526.087	1.495.534	6.373.213	17.926.335
Γραμμάτια εισπρακτέα	108.533	92.243	108.533	92.243
Επιταγές εισπρακτέες	4.012.809	2.814.839	3.961.998	2.590.610
Μείον: Προβλέψεις απομείωσης	(104.876)	(104.876)	(24.246)	(24.246)
Καθαρές εμπορικές απαιτήσεις	**5.542.553**	**4.297.740**	**10.419.498**	**20.584.942**
Προκαταβολές για αγορές αποθεμάτων	25.157.454	19.428.644	25.157.454	19.428.644
Σύνολο	**30.700.007**	**23.726.384**	**35.576.952**	**40.013.586**

Η ανάλυση της κίνησης των προβλέψεων έχει ως εξής:

Ποσά σε €	Ο ΟΜΙΛΟΣ	Η ΕΤΑΙΡΕΙΑ
Υπόλοιπο την 1η Ιουλίου 2012	**131.355**	**24.246**
Αναστροφή πρόβλεψης χρήσης	(55.437)	-
Επιπρόσθετες προβλέψεις χρήσης	28.958	-
Συναλλαγματική διαφορά	-	-
Υπόλοιπο την 30η Ιουνίου 2013	**104.876**	**24.246**
Αναστροφή πρόβλεψης χρήσης	-	-
Επιπρόσθετες προβλέψεις χρήσης	-	-
Συναλλαγματική διαφορά	-	-
Υπόλοιπο την 30η Ιουνίου 2014	**104.876**	**24.246**

Το σύνολο των ανωτέρω απαιτήσεων θεωρείται ότι είναι βραχυπρόθεσμης είσπραξης. Η λογιστική αξία των εμπορικών απαιτήσεων θεωρείται ότι είναι περίπου η ίδια με την εύλογη αξία. Το σύνολο των καθαρών απαιτήσεων από πελάτες δεν περιλαμβάνει απαιτήσεις σε καθυστέρηση πέραν τις πιστωτικής περιόδου που έχει οριστεί από Διοίκηση του Ομίλου για την είσπραξη των απαιτήσεων αυτών.

Ο αναμενόμενος χρόνος είσπραξης των απαιτήσεων κατά πελατών που δεν έχουν υποστεί απομείωση παρουσιάζονται στον πίνακα που ακολουθεί:

	Ο ΟΜΙΛΟΣ		Η ΕΤΑΙΡΕΙΑ	
Ποσά σε €	**30/06/2014**	**30/06/2013**	**30/06/2014**	**30/06/2013**
Αναμενόμενος χρόνος είσπραξης:				
Λιγότερο από 3 μήνες	2.685.264	2.877.700	5.422.414	11.466.478
Μεταξύ 3 και 6 μηνών	1.144.517	1.096.792	2.580.271	8.891.782
Μεταξύ 6 μηνών και 1 έτους	1.501.100	115.820	2.205.141	19.254
Μεγαλύτερη του 1 έτους	211.672	207.428	211.672	207.428
Σύνολο	**5.542.553**	**4.297.740**	**10.419.498**	**20.584.942**

5.15 Λοιπές απαιτήσεις

Οι λοιπές απαιτήσεις αναλύονται ως εξής:

	Ο ΟΜΙΛΟΣ		Η ΕΤΑΙΡΕΙΑ	
Λοιπές Απαιτήσεις	**30/6/2014**	**30/6/2013**	**30/6/2014**	**30/6/2013**
Ποσά σε €				
Χρεώστες διάφοροι	3.139.395	3.669.618	2.370.510	2.324.371
Απαιτήσεις κατά συνδεδεμένων επιχειρήσεων	-	-	45.076	66.600
Απαιτήσεις από Δημόσιο	20.385.620	14.185.072	20.385.620	14.181.393
Λοιπές απαιτήσεις	2.296.832	2.588.509	2.054.815	2.378.758
Καθαρές απαιτήσεις χρεωστών	**25.821.847**	**20.443.199**	**24.856.021**	**18.951.122**

Όπως αναλύεται στον ανωτέρω πίνακα το συνολικό ποσό των λοιπών απαιτήσεων περιλαμβάνει τις απαιτήσεις του Ομίλου:

α) από διάφορους χρεώστες που αφορούν κυρίως απαιτήσεις της μητρικής από προκαταβολές μισθωμάτων,

β) από απαιτήσεις της μητρικής Εταιρείας από το Ελληνικό Δημόσιο λόγω προκαταβολής του φόρου εισοδήματος της τρέχουσας χρήσης και παρακρατούμενους φόρους.

γ) από λοιπές απαιτήσεις που προέρχονται από λογαριασμούς διαχείρισης προκαταβολών και πιστώσεων (όπως εκτελωνιστές), προκαταβολές προσωπικού, ασφαλιστικές απαιτήσεις.

5.16 Λοιπά κυκλοφορούντα στοιχεία ενεργητικού

Τα λοιπά κυκλοφορούντα στοιχεία ενεργητικού αφορούν τα εξής:

	Ο ΟΜΙΛΟΣ		Η ΕΤΑΙΡΕΙΑ	
Λοιπά κυκλοφορούντα στοιχεία ενεργητικού *Ποσά σε €*	**30/6/2014**	**30/6/2013***	**30/6/2014**	**30/6/2013***
Προπληρωμένα έξοδα	3.061.217	2.505.855	2.407.661	2.175.552
Έσοδα χρήσεως εισπρακτέα	574.639	1.047.222	574.639	1.047.222
Εκπτώσεις επί αγορών υπό διακανονισμό	1.896.748	2.827.393	1.896.748	2.827.393
Σύνολο	**5.532.604**	**6.380.470**	**4.879.048**	**6.050.167**

Τα λοιπά κυκλοφορούντα στοιχεία ενεργητικού αφορούν κυρίως έξοδα επομένων χρήσεων όπως ασφάλιστρα, υλικά συσκευασίας κ.λ.π. καθώς προβλέψεις εκπτώσεων τζίρου υπό διακανονισμό.

* Τα στοιχεία της συγκριτικής χρήσης έχουν αναταξινομηθεί για λόγους συγκρισιμότητας. Η αναταξινόμηση αυτή δεν έχει καμία επίδραση στη χρηματοοικονομική κατάσταση και τα αποτελέσματα της Εταιρείας και του Ομίλου.

5.17 Μακροπρόθεσμες και Βραχυπρόθεσμες δεσμευμένες τραπεζικές καταθέσεις

Ποσά σε €	Ο ΟΜΙΛΟΣ		Η ΕΤΑΙΡΕΙΑ	
Δεσμευμένες Τραπεζικές καταθέσεις	**30/6/2014**	**30/6/2013**	**30/6/2014**	**30/6/2013**
Μακροπρόθεσμες Δεσμευμένες Τραπεζικές καταθέσεις	933.304	7.138.988	-	-
Βραχυπρόθεσμες Δεσμευμένες Τραπεζικές καταθέσεις	7.138.988	14.277.976	-	-
Σύνολο	**8.072.292**	**21.416.964**	**-**	**-**

Το ποσό των € 7.138.988 στις 30/6/2014 αφορά προθεσμιακές καταθέσεις ποσού € 4.759.325 και € 2.379.663 με ημερομηνίες λήξεως 31/10/2014 και 31/1/2015 αντίστοιχα. Ο Όμιλος αναγνώρισε αυτά τα υπόλοιπα ως βραχυπρόθεσμα καθώς αναμένει ότι η Τράπεζα Κύπρου δεν θα ασκήσει το δικαίωμά της να τα ανανεώσει για μια ακόμη περίοδο και τα υπόλοιπα θα είναι διαθέσιμα προς χρήση εντός των επόμενων 12 μηνών από την ημερομηνία του ισολογισμού. Σημειώνεται επίσης ότι από τις ανωτέρω προθεσμιακές καταθέσεις ποσό € 6.268.189 έχει χρησιμοποιηθεί για την αγορά μετοχών της Τράπεζας Κύπρου από αύξηση μετοχικού κεφαλαίου που εγκρίθηκε από τους μετόχους της Τράπεζας στις 28 Αυγούστου 2014.

Το ποσό των € 933.304 στις 30/6/2014 αφορά ως ενέχυρο με τη μορφή δεσμευμένων τραπεζικών καταθέσεων για την εξασφάλιση αλληλόχρεων τραπεζικών λογαριασμών της θυγατρικής εταιρεία Jumbo Trading Ltd.

Το ποσό των € 21.416.964 στις 30/06/2013, αντιπροσωπεύει το 37,5% των καταθέσεων που κατείχε η θυγατρική εταιρεία Jumbo Trading Ltd στις 26 Μαρτίου 2013 στην Τράπεζα Κύπρου, και ήταν προσωρινά δεσμευμένο. Το ποσό αυτό είχε μοιραστεί ισόποσα σε τρεις ξεχωριστές καταθέσεις προθεσμίας των έξι, εννέα και δώδεκα μηνών, αντίστοιχα. Η Διοίκηση εκτίμησε και αναγνώρισε τις καταθέσεις προθεσμίας άνω των δώδεκα μηνών ως μη κυκλοφορούντα στοιχεία του ενεργητικού ενώ τις καταθέσεις προθεσμίας των έξι και εννέα μηνών ως κυκλοφορούντα στοιχεία του ενεργητικού κατά την 30/06/2013 σύμφωνα με την συμβατική ημερομηνία λήξης των παραπάνω προθεσμιακών καταθέσεων.

5.18 Ταμειακά διαθέσιμα και ισοδύναμα

	Ο ΟΜΙΛΟΣ		Η ΕΤΑΙΡΕΙΑ	
Ταμειακά διαθέσιμα και ισοδύναμα	**30/6/2014**	**30/6/2013**	**30/6/2014**	**30/6/2013**
Ποσά σε €				
Διαθέσιμα στο ταμείο	2.780.725	2.720.397	2.407.000	2.550.566
Υπόλοιπο αλληλόχρεων λογαριασμών τραπεζών	2.780.663	8.740.351	-	8.579.747
Καταθέσεις όψεως και προθεσμίας	282.005.888	158.553.495	192.966.828	77.235.116
Σύνολο	**287.567.276**	**170.014.243**	**195.373.828**	**88.365.429**

Οι καταθέσεις προθεσμίας αφορούν βραχυπρόθεσμες τοποθετήσεις υψηλής ρευστότητας. Το επιτόκιο των λογαριασμών προθεσμίας κυμάνθηκε για τον Όμιλο 0,20% - 3,90%, ενώ των καταθέσεων όψεως από 0,15%-2%.

5.19 Ίδια Κεφάλαια

5.19.1 Μετοχικό κεφάλαιο

(ποσά σε ευρώ)	**Αριθμός μετοχών**	**Ονομαστική αξία μετοχής**	**Αξία κοινών μετοχών (μετοχικό κεφάλαιο)**
Υπόλοιπο την 1η Ιουλίου 2012	**129.962.537**	**1,4**	**181.947.552**
Μείωση μετοχικού κεφαλαίου	-	(0,21)	(27.292.133)
Αύξηση κεφαλαίου από μετατροπή Ομολογιακού Δανείου	32.139	1,19	38.245
Υπόλοιπο την 30η Ιουνίου 2013	**129.994.676**	**1,19**	**154.693.664**
Αύξηση κεφαλαίου από μετατροπή Ομολογιακού Δανείου	149.441	1,19	177.835
Έκδοση μίας (1) νέα μετοχή ανά είκοσι δύο (22) παλαιές	5.915.642	1,19	7.039.614
Υπόλοιπο την 30η Ιουνίου 2014	**136.059.759**	**1,19**	**161.911.113**

Την 8/9/2013, με βάση τους όρους του λήξαντος Μετατρέψιμου Ομολογιακού Δανείου της Εταιρείας, έκδοσης της 8/9/2006, αιτήθηκαν μετατροπή 67.492 ομολογίες, ονομαστικής αξίας και τιμής διάθεσης ποσού € 10,00 η κάθε μία, οι οποίες μετατράπηκαν σε 149.441 νέες κοινές ονομαστικές μετοχές της Εταιρείας, ονομαστικής αξίας € 1,19 η κάθε μία. Η διαπραγμάτευση των νέων μετοχών άρχισε στο ΧΑ τη 15.10.2013.

Η Έκτακτη Καταστατική Γενική Συνέλευση των μετόχων της εταιρείας, η οποία πραγματοποιήθηκε την 12.02.2014, ενέκρινε την αύξηση μετοχικού κεφαλαίου αυτής κατά το συνολικό ποσό € 7.039.613,98, με την κεφαλαιοποίηση των εξής ποσών υπαρχόντων αποθεματικών: α) του ποσού των € 6.878.782,59, που συνιστά το σύνολο των φορολογικών αποθεματικών από έκδοση μετοχών υπέρ το άρτιο και β) του ποσού των € 160.831,39, που αποτελεί μέρος των υπαρχόντων ειδικών αποθεματικών από φορολογηθέντα μη διανεμηθέντα κέρδη της εταιρείας, η οποία πραγματοποιήθηκε με την έκδοση 5.915.642 νέων μετοχών της εταιρείας, ονομαστικής αξίας € 1,19 η κάθε μία, οι οποίες διανεμήθηκαν δωρεάν στους δικαιούχους μετόχους της εταιρείας σε αναλογία 1 νέα μετοχή για κάθε 22 παλαιές μετοχές. Η διαπραγμάτευση των νέων μετοχών άρχισε στο ΧΑ τη 11.03.2014.

Μετά και την ανωτέρω αύξηση το συνολικό ολοσχερώς καταβλημένο μετοχικό κεφάλαιο της εταιρείας ανέρχεται σήμερα στο συνολικό ποσό των € 161.911.113,21, διαιρούμενο σε 136.059.759 μετοχές, ονομαστικής αξίας 1,19 η κάθε μία.

ΕΞΕΛΙΞΗ ΜΕΤΟΧΙΚΟΥ ΚΕΦΑΛΑΙΟΥ ΑΠΟ 01/07/2013-30/06/2014								
Ημερ/νία Γ.Σ.	*Αριθμός ΦΕΚ*	*Ονομ/κή Αξία Μετοχών*	*Με Μετατροπή Ομολογιών*	*Με κεφ/ση αποθεματικών*	*Επιστροφή κεφαλαίου στους μετόχους*	*Αριθμός Νέων Μετοχών*	*Συνολικός Αριθμός Μετοχών*	*Μετοχικό Κεφάλαιο μετά τις αυξήσεις ΜΚ*
		1,19					129.994.676	154.693.664
	ΦΕΚ 6486/4-10-2013	1,19	67.492	-	-	149.441	130.144.117	154.871.499
12.02.2014	ΦΕΚ 1736/21-02-2014	1,19	-	7.039.614	-	5.915.642	136.059.759	161.911.113

5.19.2 Αποθεματικά υπέρ το άρτιο- λοιπά αποθεματικά

Η ανάλυση των αποθεματικών υπέρ το άρτιο και λοιπών αποθεματικών και τα αναμορφωμένα ποσά της 30/6/2013 λόγω εφαρμογής του αναθεωρημένου ΔΛΠ 19 έχουν ως εξής:

	Ο ΟΜΙΛΟΣ								
(ποσά σε ευρώ)	**Αποθεματικό Υπέρ το Άρτιο**	**Τακτικό αποθε-ματικό**	**Αποθεματικά Εύλογης Αξίας**	**Αφορολόγητα αποθεματικά**	**Έκτακτα αποθεματικά**	**Ειδικά αποθε-ματικά**	**Λοιπά αποθε-ματικά**	**Σύνολο λοιπών αποθε-ματικών**	**Γενικό Σύνολο**
Υπόλοιπο την 1η Ιουλίου 2012	**13.810.028**	**24.530.543**		**1.797.944**	**167.908.820**	**14.230**	**196**	**194.251.733**	**208.061.761**
Μεταβολές 2012-2013	147.145	3.877.140	(643.003)	-	70.179.770	-	(32)	73.413.875	73.561.020
Αναμορφώσεις λόγω αναθεωρημένων ΔΛΠ 19	-	-	-	-	-	(47.384)	-	(47.384)	(47.384)
Υπόλοιπο την 30η Ιουνίου 2013*	**13.957.173**	**28.407.683**	**(643.003)**	**1.797.944**	**238.088.590**	**(33.154)**	**164**	**267.618.224**	**281.575.397**
Μεταβολές κατά την διάρκεια της χρήσης	(6.255.095)	3.728.551	3.623.972	-	64.818.636	(318.223)	(164)	71.852.772	65.597.678
Υπόλοιπο την 30η Ιουνίου 2014	**7.702.078**	**32.136.234**	**2.980.969**	**1.797.944**	**302.907.226**	**(351.377)**	**-**	**339.470.996**	**347.173.074**

	Η ΕΤΑΙΡΕΙΑ								
(ποσά σε ευρώ)	**Αποθεματικό Υπέρ το Άρτιο**	**Τακτικό αποθε-ματικό**	**Αποθεματικά Εύλογης Αξίας**	**Αφορολόγητα αποθεματικά**	**Έκτακτα αποθεματικά**	**Ειδικά αποθε-ματικά**	**Λοιπά αποθε-ματικά**	**Σύνολο λοιπών αποθε-ματικών**	**Γενικό Σύνολο**
Υπόλοιπο την 1η Ιουλίου 2012	**13.810.028**	**24.530.543**		**1.797.944**	**167.908.820**	**14.230**	**196**	**194.251.733**	**208.061.761**
Μεταβολές 2012-2013	147.145	3.877.140	(643.003)	-	70.179.770	-	(32)	73.413.875	73.561.020
Αναμορφώσεις λόγω αναθεωρημένων ΔΛΠ 19	-	-	-	-	-	(47.188)	-	(47.188)	(47.188)
Υπόλοιπο την 30η Ιουνίου 2013*	**13.957.173**	**28.407.683**	**(643.003)**	**1.797.944**	**238.088.590**	**(32.958)**	**164**	**267.618.420**	**281.575.593**
Μεταβολές κατά την διάρκεια της χρήσης	(6.255.095)	3.728.552	643.003	-	64.818.636	(316.594)	(164)	68.873.433	62.618.338
Υπόλοιπο την 30η Ιουνίου 2014	**7.702.078**	**32.136.235**	**-**	**1.797.944**	**302.907.226**	**(349.552)**	**-**	**336.491.853**	**344.193.931**

5.20 Υποχρεώσεις παροχών προσωπικού λόγω εξόδου από την υπηρεσία

Τα κονδύλια που αναφέρονται στους πίνακες που ακολουθούν έχουν υπολογιστεί με βάση τις σχετικές οικονομικές και αναλογιστικές παραδοχές, με την χρήση της αναλογιστικής μέθοδος αποτίμησης των εκτιμώμενων μονάδων υποχρέωσης (Projected Unit Credit Method). Στους σχετικούς υπολογισμούς έχουν ληφθεί υπόψη τα ποσά της αποζημίωσης συνταξιοδότησης που προβλέπονται από τον νόμο 2112/20 (όπως αυτός έχει τροποποιηθεί από το Ν.4093/12).

Στους παρακάτω πίνακες αναλύονται τα ποσά που έχουν καταχωρηθεί στις οικονομικές καταστάσεις του Ομίλου και της Εταιρείας για την 30/6/2014 όπως και τα αναμορφωμένα ποσά της 30/6/2013 λόγω εφαρμογής του αναθεωρημένου ΔΛΠ 19.

Ποσά σε €	Ο ΟΜΙΛΟΣ		Η ΕΤΑΙΡΕΙΑ	
	30/6/2014	**30/6/2013 ***	**30/6/2014**	**30/6/2013***
Παρούσα αξία μη χρηματοδοτουμένων υποχρεώσεων	4.701.362	3.960.972	4.679.185	3.945.881
Εύλογη αξία περιουσιακών στοιχείων προγράμματος	-	-	-	-
Καθαρή υποχρέωση αναγνωρισμένη στην κατάσταση οικονομικής θέσης	**4.701.362**	**3.960.972**	**4.679.185**	**3.945.881**
Ποσά αναγνωρισμένα στο λογαριασμό αποτελεσμάτων				
Κόστος τρέχουσας απασχόλησης	334.870	512.144	329.544	508.770
Καθαρός τόκος επί της υποχρέωσης /(περιουσιακού στοιχείου)	149.682	179.121	149.682	179.121
Συνολικό διαχειριστικό έξοδο που αναγνωρίζεται στο λογ. Αποτελεσμάτων	-	-	-	-
Κανονικό έξοδο στο λογαριασμό αποτελεσμάτων	**484.552**	**691.265**	**479.226**	**687.891**
Αναγνώριση κόστους προϋπηρεσίας	-	(668.754)	-	(668.754)
Κόστος περικοπών/διακανονισμών/τερματισμού υπηρεσίας	419.075	305.503	419.124	305.248
Άλλο έξοδο / (έσοδο)	-	-	-	-
Συνολικό έξοδο στον λογαριασμό αποτελεσμάτων	**903.627**	**328.014**	**898.350**	**324.385**
Μεταβολή στη παρούσα αξία της υποχρέωσης				
Παρούσα αξία υποχρέωσης στην αρχή της χρήσης	3.960.972	4.537.876	3.945.881	4.527.679
Κόστος τρέχουσας απασχόλησης	334.870	512.144	329.544	508.770
Κόστος τόκου	149.682	179.121	149.682	179.121
Παροχές που πληρώθηκαν από τον εργοδότη	(573.649)	(390.916)	(573.649)	(390.916)
Κόστος περικοπών /διακανονισμών / τερματισμού υπηρεσίας	419.075	305.503	419.124	305.248
Κόστος προϋπηρεσίας κατά την χρήση	-	(668.754)	-	(668.754)
Αναλογιστική ζημιά/(κέρδος)- οικονομικές υποθέσεις	304.810	(339.714)	302.735	(340.978)
Αναλογιστική ζημιά /(κέρδος)- δημογραφικές υποθέσεις	(34.340)	(185.464)	(34.340)	(185.464)
Αναλογιστική ζημιά / (κέρδος)	139.942	11.176	140.207	11.176
Παρούσα αξία υποχρέωσης στο τέλος της χρήσης	**4.701.362**	**3.960.972**	**4.679.185**	**3.945.881**

Μεταβολές στην καθαρή υποχρέωση αναγνωρισμένη στον ισολογισμό				
Καθαρή υποχρέωση κατά την έναρξη του έτους	3.960.972	4.537.876	3.945.881	4.527.679
Εισφορές εργοδότη	-	-	-	-
Παροχές που πληρώθηκαν από τον εργοδότη	(573.649)	(390.916)	(573.649)	(390.916)
Σύνολο δαπάνης που αναγνωρίστηκε στο λογαριασμό αποτελεσμάτων	903.627	328.014	898.350	324.385
Συνολικό ποσό που αναγνωρίζεται στην καθαρή θέση	410.412	(514.002)	408.602	(515.266)
Καθαρή υποχρέωση στο τέλος του έτους	**4.701.362**	**3.960.972**	**4.679.185**	**3.945.881**
Σωρευτικό ποσό στην καθαρή θέση	**474.395**	**81.208**	**472.369**	**80.943**

Οι κύριες αναλογιστικές παραδοχές που χρησιμοποιήθηκαν έχουν ως εξής:

	30/6/2014	**30/6/2013**
Επιτόκιο προεξόφλησης	3,29%	3,84%
Πληθωρισμός	1,75%	2,00%
Αυξήσεις αποδοχών	1,75%	2,00%
Διάρκεια υποχρεώσεων	23,19	23,03

Η θυγατρική Jumbo Trading Ltd δεν έχει σχηματίσει πρόβλεψη διότι έχει ένα σχέδιο καθορισμένων συνεισφορών, το Ταμείο Πρόνοιας Υπαλλήλων Jumbo Trading Ltd, που χρηματοδοτείται ξεχωριστά και ετοιμάζει δικές του οικονομικές καταστάσεις από το οποίο οι υπάλληλοι δικαιούνται πληρωμή ορισμένων ωφελημάτων κατά την αφυπηρέτηση ή πρόωρο τερματισμό των υπηρεσιών τους.

Η ανάλυση ευαισθησίας στις κύριες παραδοχές που χρησιμοποιήθηκαν παρουσιάζεται παρακάτω :

	ΟΜΙΛΟΣ & ΕΤΑΙΡΕΙΑ	
	30/6/2014	**30/6/2013**
Επιτόκιο προεξόφλησης συν 0,25% - % Διαφοράς στην Π.Α. Υποχρεώσεων	-5,10%	-5,20%
Επιτόκιο προεξόφλησης μείον 0,25% - % Διαφοράς στην Π.Α. Υποχρεώσεων	5,90%	5,70%
Υπόθεση αύξησης μισθού σύν 0,25% - % Διαφοράς στην Π.Α. Υποχρεώσεων	5,60%	5,60%
Υπόθεση αύξησης μισθού μείον 0,25% - % Διαφοράς στην Π.Α. Υποχρεώσεων	-5,30%	-5,30%

Οι παροχές προς το προσωπικό σε επίπεδο Ομίλου και Εταιρείας αναλύονται ως ακολούθως:

	Ο ΟΜΙΛΟΣ		**Η ΕΤΑΙΡΕΙΑ**	
Ποσά σε €	**30/6/2014**	**30/6/2013**	**30/6/2014**	**30/6/2013**
Μισθοί, ημερομίσθια, επιδόματα, έξοδα κοινωνικής ασφάλισης	76.747.073	71.452.834	66.448.896	63.243.073
Αποζημιώσεις τερματισμού υπηρεσίας	573.649	390.916	573.649	390.916
Λοιπές παροχές σε εργαζομένους	631.902	401.117	345.170	395.512
Πρόβλεψη αποζημίωσης προσωπικού εξόδου από την υπηρεσία λόγω συνταξιοδότησης	180.346	4.628	175.020	-
Σύνολο	**78.132.970**	**72.249.495**	**67.542.735**	**64.029.501**

Το σύνολο των παραπάνω εξόδων περιλαμβάνεται στα έξοδα διάθεσης /διοίκησης στη κατάσταση αποτελεσμάτων.

5.21 Δανειακές υποχρεώσεις

Οι μακροπρόθεσμες δανειακές υποχρεώσεις του Ομίλου και της Εταιρείας αναλύονται ως εξής:

Δανεισμός	Ο ΟΜΙΛΟΣ		Η ΕΤΑΙΡΕΙΑ	
Ποσά σε €	30/6/2014	30/6/2013	30/6/2014	30/6/2013
Μακροπρόθεσμος δανεισμός				
Ομολογιακό δάνειο μη μετατρέψιμο σε μετοχές	143.675.000	-	143.675.000	-
Υποχρεώσεις χρηματοδοτικών μισθώσεων	-	1.383.584	-	1.383.584
Σύνολο	**143.675.000**	**1.383.584**	**143.675.000**	**1.383.584**

Στις 21/05/2014 υπογράφηκε μεταξύ της μητρικής εταιρείας και πιστωτικού ιδρύματος, σύμβαση κάλυψης κοινού Ομολογιακού Δανείου, πενταετούς διάρκειας με ανώτατο ποσό μέχρι 145 εκατ. ευρώ με συμφέροντες όρους για την Εταιρεία. Το επιτόκιο δανεισμού ανέρχεται σε euribor εξαμήνου + 4% περιθώριο. Το κεφάλαιο του δανείου θα εξοφληθεί εφάπαξ στη λήξη του.

5.22 Μακροπρόθεσμα δάνεια

Οι λήξεις των μακροπρόθεσμων δανείων αναλύονται ως εξής:

	Ο ΟΜΙΛΟΣ		Η ΕΤΑΙΡΕΙΑ	
Ποσά σε €	30/6/2014	30/6/2013	30/06/2014	30/06/2013
Από 1 μέχρι 2 έτη	-	-	-	-
Από 2 μέχρι 5 έτη	143.675.000	-	143.675.000	-
Μετά από 5 έτη	-	-	-	-
	143.675.000	**-**	**143.675.000**	**-**

5.23 Χρηματοδοτικές μισθώσεις

Οι υποχρεώσεις από χρηματοδοτικές μισθώσεις αναλύονται ως εξής:

Ποσά σε €	Ο ΟΜΙΛΟΣ		Η ΕΤΑΙΡΕΙΑ	
	30/06/2014	30/06/2013	30/06/2014	30/06/2013
Μέχρι 1 έτος	1.383.742	361.987	1.383.742	361.987
Από 1 μέχρι 5 έτη	-	1.393.199	-	1.393.199
Μετά από 5 έτη	-	-	-	-
	1.383.742	**1.755.187**	**1.383.742**	**1.755.187**
Μείον : Ποσά που αποτελούν χρηματοοικονομικά έξοδα	**(10.181)**	**(37.001)**	**(10.181)**	**(37.001)**
Παρούσα αξία υποχρεώσεων χρηματοδοτικών μισθώσεων	**1.373.561**	**1.718.186**	**1.373.561**	**1.718.186**

Η παρούσα αξία των υποχρεώσεων χρηματοδοτικών μισθώσεων είναι:	Ο ΟΜΙΛΟΣ		Η ΕΤΑΙΡΕΙΑ	
Ποσά σε €	30/06/2014	30/06/2013	30/06/2014	30/06/2013
Μέχρι 1 έτος	1.373.561	334.603	1.373.561	334.603
Από 1 μέχρι 5 έτη	-	1.383.584	-	1.383.584
Μετά από 5 έτη	-	-	-	-
	1.373.561	**1.718.186**	**1.373.561**	**1.718.186**

5.24 Βραχυπρόθεσμες δανειακές υποχρεώσεις

Η ανάλυση των βραχυπρόθεσμων δανειακών υποχρεώσεων έχει ως εξής:

Ποσά σε €	Ο ΟΜΙΛΟΣ		Η ΕΤΑΙΡΕΙΑ	
Βραχυπρόθεσμες δανειακές υποχρεώσεις	**30/6/2014**	**30/6/2013**	**30/6/2014**	**30/6/2013**
Αλληλόχρεος δανειακός λογαριασμός	20.039.718	-	20.039.718	-
Σύνολο	**20.039.718**	**-**	**20.039.718**	**-**

Η Εταιρεία βάσει σύμβασης ανοιχτού αλληλόχρεου λογαριασμού έλαβε δάνειο για κάλυψη αναγκών κεφαλαίου κίνησης ποσού € 30.000.000 στις 17/01/2014. Το επιτόκιο δανεισμού ανέρχεται σε euribor εξαμήνου +3,5% περιθώριο. Την 30/06/2014 το ανεξόφλητο υπόλοιπο του δανείου ανερχόταν σε € 20.039.718.

5.25 Μακροπρόθεσμες υποχρεώσεις πληρωτέες την επόμενη χρήση

Η ανάλυση τους έχει ως εξής:

	Ο ΟΜΙΛΟΣ		Η ΕΤΑΙΡΕΙΑ	
Ποσά σε €	**30/06/2014**	**30/06/2013**	**30/6/2014**	**30/6/2013**
Μακρ/σμες υποχρεώσεις πληρωτέες την επόμενη χρήση				
Ομολογιακό Δάνειο μετατρέψιμο σε μετοχές	-	1.041.915	-	1.041.915
Ομολογιακό Δάνειο μη μετατρέψιμο σε μετοχές	-	145.749.060	-	145.749.060
Λοιπά τραπεζικά δάνεια-πληρωτέα στην επόμενη χρήση	-	847.132	-	-
Υποχρεώσεις χρηματοδοτικών μισθώσεων πληρωτέες στην επόμενη χρήση	1.373.561	334.602	1.373.561	334.602
Σύνολο	**1.373.561**	**147.972.709**	**1.373.561**	**147.125.577**

Ομολογιακό Δάνειο Μετατρέψιμο σε μετοχές

Η Β' Επαναληπτική Έκτακτη Γενική Συνέλευση των μετόχων της Εταιρείας της 7/6/2006 είχε εγκρίνει την έκδοση Ομολογιακού Δανείου Μετατρέψιμου σε κοινές ονομαστικές με δικαίωμα ψήφου μετοχές, με δικαίωμα προτίμησης των παλαιών μετόχων ύψους έως € 42.432.150,00 (περαιτέρω «Δάνειο»).

Την 8/9/2013, με βάση τους όρους του λήξαντος Μετατρέψιμου Ομολογιακού Δανείου της Εταιρείας, έκδοσης της 8/9/2006, αιτήθηκαν μετατροπή 67.492 ομολογίες, ονομαστικής αξίας και τιμής διάθεσης ποσού € 10,00 η κάθε μία, οι οποίες μετατράπηκαν σε 149.441 νέες κοινές ονομαστικές μετοχές της Εταιρείας, ονομαστικής αξίας € 1,19 η κάθε μία. Η διαπραγμάτευση των νέων μετοχών άρχισε στο ΧΑ τη 15/10/2013.

Κοινό Ομολογιακό δάνειο μη μετατρέψιμο σε μετοχές

Η Εταιρία μέχρι το τέλος της χρήσης που έληξε στις 30.06.2010 είχε εκταμιεύσει ολόκληρο το ποσό του Κοινού Ομολογιακού Δανείου ποσού € 145 εκατ. Το κεφάλαιο του Δανείου εξοφλήθηκε από τον Εκδότη εφάπαξ κατά την 26η Μαΐου του 2014.

Η JUMBO TRADING LTD έχει τις ακόλουθες αχρησιμοποίητες χρηματικές διευκολύνσεις:

Ποσά σε €	**30/6/2014**	**30/6/2013**
Κυμαινόμενο επιτόκιο		
Λήξη πέραν του ενός έτους	904.244	841.742

5.26 Λοιπές μακροπρόθεσμες υποχρεώσεις

Οι Ληφθείσες εγγυήσεις του Ομίλου αναλύονται ως εξής:

(ποσά σε ευρώ)	ΟΜΙΛΟΣ	ΕΤΑΙΡΕΙΑ	ΟΜΙΛΟΣ	ΕΤΑΙΡΕΙΑ
Λοιπές Μακροπρόθεσμες Υποχρεώσεις	**30/6/2014**	**30/6/2014**	**30/6/2013**	**30/6/2013**
Επιταγές μακράς λήξεως				
Υπόλοιπο αρχής χρήσεως	-	-	82.000	82.000
Προσθήκες	-	-	-	-
Μειώσεις	-	-	(82.000)	(82.000)
Σύνολο επιταγές	-	-	**-**	**-**
Ληφθείσες εγγυήσεις				
Υπόλοιπο αρχής χρήσεως	9.548	9.548	214.305	11.859
Προσθήκες	75.355	68.108	723	723
Μειώσεις	(605)	(605)	(205.480)	(3.034)
Σύνολο εγγυήσεις	**84.298**	**77.051**	**9.548**	**9.548**
Γενικό σύνολο	**84.298**	**77.051**	**9.548**	**9.548**

5.27 Αναβαλλόμενες φορολογικές υποχρεώσεις

Οι αναβαλλόμενες φορολογικές υποχρεώσεις όπως προκύπτουν από τις προσωρινές φορολογικές διαφορές έχουν ως εξής:

	Ο ΟΜΙΛΟΣ			
	30/06/2014		**30/06/2013***	
Ποσά σε €	**Απαίτηση**	**Υποχρέωση**	**Απαίτηση**	**Υποχρέωση**
Μη Κυκλοφορούντα Στοιχεία				
Ενσώματες Ακινητοποιήσεις	-	8.542.066	-	8.843.200
Ενσώματες Ακινητοποιήσεις από χρηματοδοτικές μισθώσεις	-	23.509	-	2.477
Λοιπά μη κυκλοφορούντα στοιχεία (διαθέσιμα προς πώληση χρηματοοικονομικά μέσα)	-	-	119.234	-
Κυκλοφορούντα Στοιχεία				
Χρηματοοικονομικά στοιχεία σε εύλογη αξία μέσω αποτελεσμάτων- Αξιόγραφα για εμπορικούς σκοπούς	-	147.202	-	128.826
Ίδια Κεφάλαια				
Έξοδα αύξησης μετοχικού κεφαλαίου	169.034	-	142.600	-
Τακτοποίηση αναβαλλόμενου φόρου αποθεματικών μετατροπής ομολογιακού δανείου	-	-	-	51
Αναβαλλόμενος φόρος αναθεωρημένου ΔΛΠ 19	125.034	-	16.649	
Μακροπρόθεσμες Υποχρεώσεις				
Προβλέψεις	9.347	-	6.581	-
Παροχές σε εργαζομένους	1.100.852	-	1.015.265	-
Μακροπρόθεσμα δάνεια	-	338.645	-	(85.140)
Συμψηφισμός	-	-	-	-
Σύνολο	**1.404.267**	**9.051.422**	**1.300.329**	**8.889.414**
Αναβαλλόμενη φορολογική υποχρέωση		**7.647.155**		**7.589.085**

* Τα συγκριτικά ποσά έχουν προσαρμοστεί όπου ήταν απαραίτητο κατόπιν της υιοθέτησης του αναθεωρημένου ΔΛΠ19

Για την Εταιρεία τα αντίστοιχα κονδύλια αναλύονται ως ακολούθως:

	Η ΕΤΑΙΡΕΙΑ			
Ποσά σε €	30/06/2014		30/06/2013*	
	Απαίτηση	Υποχρέωση	Απαίτηση	Υποχρέωση
Μη κυκλοφορούντα Στοιχεία				
Ενσώματες Ακινητοποιήσεις	-	8.505.362	-	8.827.989
Ενσώματες Ακινητοποιήσεις από χρηματοδοτικές μισθώσεις	-	23.509	-	2.477
Λοιπά μη κυκλοφορούντα στοιχεία (διαθέσιμα προς πώληση χρηματοοικονομικά μέσα)	-	-	119.234	-
Κυκλοφορούντα Στοιχεία				
Χρηματοοικονομικά στοιχεία σε εύλογη αξία μέσω αποτελεσμάτων- Αξιόγραφα για εμπορικούς σκοπούς	-	147.202	-	128.826
Ίδια Κεφάλαια				
Έξοδα αύξησης μετοχικού κεφαλαίου	169.034	-	142.600	-
Τακτοποίηση αναβαλλόμενου φόρου αποθεματικών μετατροπής ομολογιακού δανείου	-	-	-	51
Αναβαλλόμενος φόρος αναθεωρημένου ΔΛΠ 19	122.816	-	16.580	-
Μακροπρόθεσμες Υποχρεώσεις				
Προβλέψεις	-	323	-	916
Παροχές σε εργαζομένους	1.093.772	-	1.009.350	-
Μακροπρόθεσμα δάνεια	-	338.645	-	(85.140)
Συμψηφισμός	-	-	-	-
Σύνολο	**1.385.622**	**9.015.041**	**1.287.764**	**8.875.120**
Αναβαλλόμενη φορολογική υποχρέωση		**7.629.419**		**7.587.356**

* Τα συγκριτικά ποσά έχουν προσαρμοστεί όπου ήταν απαραίτητο κατόπιν της υιοθέτησης του αναθεωρημένου ΔΛΠ19

5.28 Προβλέψεις

Οι προβλέψεις που αφορούν τον Όμιλο και την Εταιρεία αναγνωρίζονται εφ' όσον υπάρχουν παρούσες νομικές ή τεκμαρτές υποχρεώσεις ως συνέπεια παλαιότερων γεγονότων, εφ' όσον υπάρχει πιθανότητα εκκαθάρισης τους μέσω εκροών πόρων, και εφ' όσον η υποχρέωση του ποσού μπορεί να υπολογιστεί αξιόπιστα. Οι προβλέψεις αφορούν ενδεχόμενες φορολογικές υποχρεώσεις ανέλεγκτων φορολογικά χρήσεων και εκκρεμείς δικαστικές υποθέσεις για τις οποίες η Εταιρεία είναι πιθανό ότι δε θα δικαιωθεί.

Η ανάλυσή τους έχει ως εξής:

	Ο ΟΜΙΛΟΣ		
	Προβλέψεις ενδεχόμενων φορολογικών υποχρεώσεων για ανέλεγκτες φορολογικά χρήσεις	**Προβλέψεις για δικαστικές υποθέσεις**	**Σύνολο**
Ποσά σε €			
Υπόλοιπο την 30η Ιουνίου 2012	**146.708**	**20.050**	**166.758**
Πρόσθετες προβλέψεις χρήσεως	-	-	**-**
Χρησιμοποιηθείσες προβλέψεις χρήσεως	-	-	**-**
Υπόλοιπο την 30η Ιουνίου 2013	**146.708**	**20.050**	**166.758**

Πρόσθετες προβλέψεις χρήσεως	29.114	95.000	124.114
Χρησιμοποιηθείσες προβλέψεις χρήσεως	-	-	-
Υπόλοιπο την 30η Ιουνίου 2014	**175.822**	**115.050**	**290.872**

	Η ΕΤΑΙΡΕΙΑ		
	Προβλέψεις ενδεχόμενων φορολογικών υποχρεώσεων για ανέλεγκτες φορολογικά χρήσεις	**Προβλέψεις για δικαστικές υποθέσεις**	**Σύνολο**
Ποσά σε €			
Υπόλοιπο την 30η Ιουνίου 2012	**146.708**	**20.050**	**166.758**
Πρόσθετες προβλέψεις χρήσεως	-	-	-
Χρησιμοποιηθείσες προβλέψεις χρήσεως	-	-	-
Υπόλοιπο την 30η Ιουνίου 2013	**146.708**	**20.050**	**166.758**
Πρόσθετες προβλέψεις χρήσεως	-	95.000	95.000
Χρησιμοποιηθείσες προβλέψεις χρήσεως	-	-	-
Υπόλοιπο την 30η Ιουνίου 2014	**146.708**	**115.050**	**261.758**

5.29 Προμηθευτές και οι λοιπές υποχρεώσεις

Το υπόλοιπο του κονδυλίου αναλύεται ως εξής:

	Ο ΟΜΙΛΟΣ		**Η ΕΤΑΙΡΕΙΑ**	
Προμηθευτές και λοιπές υποχρεώσεις	**30/06/2014**	**30/06/2013**	**30/06/2014**	**30/06/2013**
Ποσά σε €				
Προμηθευτές	13.128.110	17.695.891	12.384.925	17.461.589
Γραμμάτια Πληρωτέα & υποσχετικές	855.248	600.513	855.248	600.513
Επιταγές Πληρωτέες	35.791.456	33.420.214	35.791.456	33.420.214
Προκαταβολές πελατών	2.455.589	653.889	2.455.313	653.889
Σύνολο	**52.230.403**	**52.370.507**	**51.486.942**	**52.136.205**

5.30 Τρέχουσες φορολογικές υποχρεώσεις

Η ανάλυση των φορολογικών υποχρεώσεων έχει ως εξής:

Ποσά σε €	**Ο ΟΜΙΛΟΣ**		**Η ΕΤΑΙΡΕΙΑ**	
Τρέχουσες Φορολογικές Υποχρεώσεις	**30/06/2014**	**30/06/2013**	**30/06/2014**	**30/06/2013**
Υποχρεώσεις από φόρο εισοδήματος	32.647.404	17.854.216	31.929.446	17.593.627
Υποχρεώσεις από λοιπούς φόρους	5.948.240	3.844.890	3.001.751	1.872.954
Σύνολο	**38.595.644**	**21.699.106**	**34.931.197**	**19.466.581**

Στις υποχρεώσεις από φόρο εισοδήματος δεν περιλαμβάνεται ο αναβαλλόμενος φόρος.

5.31 Λοιπές βραχυπρόθεσμες υποχρεώσεις

Οι λοιπές βραχυπρόθεσμες υποχρεώσεις αναλύονται ως εξής:

	Ο ΟΜΙΛΟΣ		Η ΕΤΑΙΡΕΙΑ	
Λοιπές βραχυπρόθεσμες υποχρεώσεις	**30/06/2014**	**30/06/2013**	**30/06/2014**	**30/06/2013**
Ποσά σε €				
Προμηθευτές παγίων	4.450.422	6.178.698	2.963.543	5.035.784
Αποδοχές προσωπικού πληρωτέες	2.443.736	2.208.234	1.989.348	1.891.247
Πιστωτές Διάφοροι	4.943.839	4.186.146	4.528.242	3.946.722
Ασφαλιστικοί οργανισμοί	2.599.074	2.469.188	2.405.566	2.321.872
Τοκομερίδια πληρωτέα	31.658	31.693	31.658	31.693
Μερίσματα πληρωτέα	19.973	55.565	19.973	55.565
Δεδουλευμένα έξοδα	5.212.697	3.761.677	4.846.999	3.477.223
Λοιπές υποχρεώσεις	1.087.241	889.068	98.793	75.540
Σύνολο	**20.788.640**	**19.780.269**	**16.884.122**	**16.835.646**

5.32 Ταμειακές ροές από λειτουργικές δραστηριότητες

	Ο ΟΜΙΛΟΣ		Η ΕΤΑΙΡΕΙΑ	
Ποσά σε €	**30/6/2014**	**30/6/2013**	**30/6/2014**	**30/6/2013**
Ταμειακές ροές από λειτουργικές δραστηριότητες				
Κέρδη χρήσης προ φόρων	**129.978.935**	**95.703.594**	**99.640.788**	**93.213.799**
Προσαρμογές για:				
Αποσβέσεις ενσώματων και άυλων παγίων στοιχείων	19.375.889	18.861.357	14.368.977	14.229.898
Προβλέψεις για αποζημίωση προσωπικού λόγω συνταξιοδότησης (καθαρό ποσό)	180.346	(61.902)	175.020	(66.531)
(Κέρδη)/ ζημιές από πώληση ενσώματων παγίων στοιχείων	16.815	(73.908)	17.158	(73.908)
(Κέρδη)/Ζημιές εύλογης αξίας (αποτίμηση) άλλων χρηματοοικονομικών στοιχείων σε εύλογη αξία μέσω αποτελεσμάτων	(511.120)	-	(511.120)	-
(Κέρδη)/Ζημιές από πώληση χρηματοοικονομικών στοιχείων σε εύλογη αξία μέσω αποτελεσμάτων	118.642	-	118.642	-
(Κέρδη) /Ζημιά από πώληση χρηματοοικονομικών στοιχείων διαθέσιμων προς πώληση	223.312	-	223.312	-
Τόκοι και συναφή έσοδα	(9.525.033)	(10.052.453)	(5.867.714)	(3.438.876)
Χρεωστικοί τόκοι και συναφή έξοδα	6.236.038	5.949.554	6.093.829	5.801.071
Διαφορές πραγματικού επιτοκίου μετατρέψιμου ομολογιακού δανείου	(46.335)	-	(46.335)	-
Λοιπές Συναλλαγματικές Διαφορές	(76.542)	(3.524)	(45.307)	(3.524)
Λειτουργικό κέρδος προ μεταβολών του κεφαλαίου κίνησης	**145.970.947**	**110.322.718**	**114.167.250**	**109.661.929**
Μεταβολές Κεφαλαίου κίνησης				
(Αύξηση) / μείωση αποθεμάτων	(10.150.178)	4.456.766	(5.165.918)	3.426.689
(Αύξηση) / μείωση απαιτήσεων	(12.063.753)	(1.128.417)	(1.468.265)	8.523.608
(Αύξηση) / μείωση λοιπών λογαριασμών κυκλοφορούντος ενεργητικού	682.392	(1.702.322)	698.536	(1.754.944)
Βραχυπρόθεσμες δεσμευμένες τραπεζικές καταθέσεις	7.138.988	(14.277.976)	-	-
Μη βραχυπρόθεσμες δεσμευμένες τραπεζικές καταθέσεις	6.205.684	(7.138.988)	-	-

Αύξηση/ (μείωση) υποχρεώσεων (πλην τραπεζών)	9.028.769	(6.638.219)	6.783.333	(7.246.083)
Άλλα	(77.233)	(1.191.857)	(82.921)	(1.191.858)
	764.669	**(27.621.013)**	**764.765**	**1.757.412**
Ταμειακές εισροές από λειτουργικές δραστηριότητες	**146.735.616**	**82.701.705**	**114.932.015**	**111.419.341**

5.33 Δεσμεύσεις και ενδεχόμενες υποχρεώσεις/ απαιτήσεις

- **Δεσμεύσεις**

Οι δεσμεύσεις αφορούν κυρίως λειτουργικές μισθώσεις καταστημάτων, αποθηκών και μεταφορικών μέσων οι οποίες λήγουν σε διάφορες ημερομηνίες. Τα ελάχιστα μελλοντικά πληρωτέα μισθώματα ενοικίασης βάσει μη ακυρώσιμων συμβολαίων λειτουργικής μίσθωσης αναλύονται ως εξής:

	Ο ΟΜΙΛΟΣ		**Η ΕΤΑΙΡΕΙΑ**	
Ποσά σε €	**30/6/2014**	**30/6/2013**	**30/6/2014**	**30/6/2013**
Μέχρι 1 έτος	11.943.910	11.254.788	9.697.543	10.029.044
Από 1μέχρι 5 έτη	49.437.783	47.608.582	39.235.878	41.802.633
Μετά από 5 έτη	68.818.955	74.417.330	39.339.820	50.501.355
	130.200.648	**133.280.700**	**88.273.241**	**102.333.032**

- **Ενδεχόμενες υποχρεώσεις**

Ο Όμιλος κατά την κλειόμενη χρήση έχει χορηγήσει εγγυητικές επιστολές σε τρίτους για εξασφάλιση υποχρεώσεων ποσού € 105 χιλ. (2013: € 20 χιλ). Το ποσό αφορά την Εταιρεία.

Σε παράρτημα μη-ακυρώσιμης σύμβασης μίσθωσης για ενοικίαση ακίνητης περιουσίας, η οποία αρχικά λήγει στις 28 Μαΐου 2023 και παρατείνεται μέχρι τις 28 Μαΐου 2035, αναφέρεται ότι η Jumbo EC. B θα είναι υποχρεωμένη να αγοράσει το μισθωμένο κατάστημα και την ιδιοκτησία επί της οποίας το κατάστημα είναι κατασκευασμένο για ένα συνολικό ποσό ύψους EUR 13.500.000 χωρίς ΦΠΑ, σε περίπτωση που κατά τη διάρκεια της ενοικίασης ο κ. Απόστολος Βακάκης παύσει να είναι εκτελεστικό μέλος στο Διοικητικό Συμβούλιο της Jumbo Α.Ε.

Από το σύνολο των € 13.500.000 η Jumbo Trading είναι εγγυητής για το ποσό των € 10.125.000.

Επίσης, η Jumbo Trading Limited, στην Κύπρο είναι συνοφειλέτης και υπεύθυνη από κοινού με την Εταιρεία για όλες τις υποχρεώσεις, που απορρέουν από το συμβόλαιο ενοικίασης και όλα τα συνημμένα σε αυτό.

Για την JUMBO EC. B LTD υφίστανται ενδεχόμενες φορολογικές υποχρεώσεις ποσού € 67.932 που αφορούν σε αποτελέσματα φορολογικού έλεγχου για τα οποία η θυγατρική εταιρεία έχει προσφύγει δικαστικώς.

- **Ενδεχόμενες απαιτήσεις**

Ο όμιλος την 30/06/2014 κατείχε εγγυητικές επιστολές καλής εκτέλεσης συμφωνιών ύψους € 11,50 εκατ., οι οποίες αναλύονται ως εξής:

- Εγγυητική επιστολή ποσού €10 εκατ προς την θυγατρική Jumbo Trading Ltd για εκπλήρωση των όρων μισθωτικής σύμβασης του ακινήτου στην Πάφο.
- Εγγυητική επιστολή ποσού €1,5 εκατ προς την μητρική εταιρεία για την καλή εκτέλεση συνεργασίας με τον πελάτη Franchise Kid-Zone στη Αλβανία.

5.34 Ανέλεγκτες φορολογικά χρήσεις

Οι ανέλεγκτες φορολογικά χρήσεις για τον Όμιλο την 30.06.2014 έχει ως εξής:

Εταιρεία	**Ανέλεγκτες Φορολογικά Χρήσεις**
JUMBO A.E.E.	01.07.2009-30.06.2010
JUMBO TRADING LTD	από 01.01.2010-30.06.2010 έως 01.07.2013-30.06.2014
JUMBO EC.B LTD	από 01.01.2010-31.12.2010 έως 01.01.2013-31.12.2013

JUMBO EC.R S.R.L	από 01.08.2006-31.12.2006 έως 01.01.2013-31.12.2013
ASPETTO LTD	από 01.08.2006-31.12.2006 έως 01.01.2013-31.12.2013
WESTLOOK SRL	από 01.10.2006-31.12.2006 έως 01.01.2013-31.12.2013

Η ανέλεγκτη φορολογικά χρήση για την Εταιρεία είναι αυτή που έκλεισε στις 30.06.2010 (01.07.2009-30.06.2010). Για τη χρήση 2013-2014 ο φορολογικός έλεγχος των Ορκωτών Ελεγκτών Λογιστών που προβλέπεται από τις διατάξεις του άρθρου 82 παραγρ. 5 Ν. 2238/1994 βρίσκεται σε εξέλιξη και το σχετικό φορολογικό πιστοποιητικό προβλέπεται να χορηγηθεί μετά τη δημοσίευση των οικονομικών καταστάσεων χρήσεως 2013-2014. Η Εταιρεία για τις χρήσεις 30.06.2011 έως και 30.06.2013 έχει υπαχθεί στο φορολογικό έλεγχο των Ορκωτών Ελεγκτών Λογιστών όπως προβλέπεται από τις διατάξεις του άρθρου 82 παραγρ. 5 Ν. 2238/1994. Οι ανωτέρω έλεγχοι για τις χρήσεις 30.06.2011 έως και 30.06.2013 έχουν ολοκληρωθεί και έχουν εκδοθεί τα πορίσματα του ελέγχου χωρίς επιφύλαξη, ενώ έχουν επίσης υποβληθεί στο Υπουργείο Οικονομικών οι σχετικές εκθέσεις.

Η θυγατρική JUMBO TRADING LTD που δραστηριοποιείται στην Κύπρο είχε ελεγχθεί έως την 31.12.2009, σύμφωνα με το Κυπριακό Φορολογικό Καθεστώς. Η JUMBO TRADING LTD καταρτίζει τις οικονομικές της καταστάσεις με βάση τα ΔΠΧΑ και ως εκ τούτου διενεργεί όποτε απαιτείται πρόβλεψη φορολογικών διαφορών επιβαρύνοντας τα αποτελέσματά της.

Η θυγατρική JUMBO EC. B LTD καταρτίζει τις οικονομικές της καταστάσεις με βάση τα Δ.Π.Χ.Α και διενεργεί όποτε απαιτείται πρόβλεψη φορολογικών διαφορών επιβαρύνοντας τα αποτελέσματα της.

Σε ότι αφορά τις θυγατρική JUMBO EC.R S.R.L. στη Ρουμανία ξεκίνησε την εμπορική της δραστηριότητα τον Οκτώβριο 2013 και κατά συνέπεια δεν προκύπτει θέμα για επιβολή φόρων στις ανέλεγκτες φορολογικά χρήσεις .

Σε ότι αφορά τις θυγατρικές ASPETTO LTD στην Κύπρο και WESTLOOK στη Ρουμανία δεν έχουν ξεκινήσει την εμπορική τους δραστηριότητα και κατά συνέπεια δεν προκύπτει θέμα για επιβολή φόρων στις ανέλεγκτες φορολογικά χρήσεις .

Για τις ανέλεγκτες φορολογικά χρήσεις των εταιρειών του Ομίλου έχει σχηματιστεί πρόβλεψη ποσού ευρώ 175.822 (Εταιρεία: ευρώ 146.708).

6. Συναλλαγές με συνδεδεμένα μέρη

Στον Όμιλο περιλαμβάνονται πλην της «JUMBO Α.Ε.Ε.» και οι ακόλουθες συνδεδεμένες εταιρείες:

1. Η θυγατρική εταιρεία με την επωνυμία «Jumbo Trading Ltd», που εδρεύει στην Κύπρο, στην οποία η Μητρική κατέχει το 100% των μετοχών και των δικαιωμάτων ψήφου αυτής. Η θυγατρική εταιρεία JUMBO TRADING LTD συμμετέχει με ποσοστό 100% στο μετοχικό κεφάλαιο της ASPETTO LTD και η ASPETTO LTD συμμετέχει με ποσοστό 100% στο μετοχικό κεφάλαιο της WESTLOOK SRL.

2. Η θυγατρική εταιρεία με την επωνυμία «JUMBO EC.B.» που εδρεύει στην Σόφια της Βουλγαρίας, στην οποία η Μητρική κατέχει το 100% των μετοχών και των δικαιωμάτων ψήφου αυτής.

3. Η θυγατρική εταιρεία με την επωνυμία «JUMBO EC.R.» που εδρεύσει στο Βουκουρέστι της Ρουμανίας, στην οποία η Μητρική κατέχει το 100% των μετοχών και των δικαιωμάτων ψήφου αυτής.

Με τα συνδεδεμένα μέρη που αφορούν εταιρείες έγιναν οι πιο κάτω συναλλαγές:

Ποσά σε €

Πωλήσεις εμπορευμάτων	**30/6/2014**	**30/6/2013**
Πωλήσεις εμπορευμάτων JUMBO Α.Ε.Ε. προς την JUMBO TRADING LTD	35.872.658	26.164.849
Πωλήσεις εμπορευμάτων JUMBO Α.Ε.Ε. προς την JUMBO EC.B LTD	22.971.814	19.620.841
Πωλήσεις εμπορευμάτων JUMBO Α.Ε.Ε. προς την JUMBO EC.R SRL	7.073.704	-
	65.918.176	**45.785.690**

Πωλήσεις παγίων		
Πωλήσεις παγίων JUMBO Α.Ε.Ε. προς την JUMBO EC.B LTD	35.469	74.973
Πωλήσεις παγίων JUMBO Α.Ε.Ε. από την JUMBO TRADING LTD	2.103	597
Πωλήσεις παγίων JUMBO Α.Ε.Ε. από την JUMBO EC.B LTD	8.772	9.660
Πωλήσεις παγίων JUMBO Α.Ε.Ε. προς την JUMBO TRADING LTD	174.364	41.056
Πωλήσεις παγίων JUMBO Α.Ε.Ε. προς την JUMBO EC.R SRL	297.799	-
Πωλήσεις παγίων JUMBO Α.Ε.Ε. από την JUMBO EC.R SRL	1.136	-
Πωλήσεις παγίων JUMBO EC.B LTD προς την JUMBO EC.R SRL	2.560	-
	522.203	**126.286**
Παροχή υπηρεσιών		
Παροχή υπηρεσιών JUMBO Α.Ε.Ε. προς την JUMBO EC.B LTD	9.197	6.622
Παροχή υπηρεσιών JUMBO Α.Ε.Ε. προς την JUMBO TRADING LTD	8.258	2.839
Παροχή υπηρεσιών JUMBO Α.Ε.Ε. προς την JUMBO EC.R LTD	12.248	-
Παροχή υπηρεσιών JUMBO Α.Ε.Ε. από την JUMBO TRADING LTD	-	-
	29.703	**9.461**
Αγορές εμπορευμάτων		
Αγορές εμπορευμάτων JUMBO Α.Ε.Ε. από την JUMBO EC.B LTD	938.262	634.684
Αγορές εμπορευμάτων JUMBO Α.Ε.Ε. από την JUMBO TRADING LTD	192.411	444.480
Αγορές εμπορευμάτων JUMBO Α.Ε.Ε. από την JUMBO EC.R SRL	171.515	-
Αγορές εμπορευμάτων JUMBO EC.B LTD από την JUMBO EC.R SRL	447.506	-
Αγορές εμπορευμάτων JUMBO Α.Ε.Ε. από την Τανοσίριαν Α.Ε.	394.838	654.942
	2.144.532	**1.734.106**
	68.614.614	**47.655.542**

Καθαρό υπόλοιπο που προέρχεται από συναλλαγές με τις θυγατρικές εταιρείες	**30/6/2014**	**30/6/2013**
Απαιτήσεις JUMBO Α.Ε.Ε. από την JUMBO TRADING LTD	543.135	2.084.867
Υποχρεώσεις JUMBO Α.Ε.Ε. προς την JUMBO TRADING LTD	-	29.542
	543.135	**2.114.409**
Απαιτήσεις JUMBO Α.Ε.Ε. από την JUMBO EC.B LTD	88.806	14.751.177
Υποχρεώσεις JUMBO Α.Ε.Ε. προς την JUMBO EC.B LTD	-	77.734
	88.806	**14.828.911**
Απαιτήσεις JUMBO Α.Ε.Ε. από την JUMBO EC.R SRL	4.411.100	29.268
Υποχρεώσεις JUMBO Α.Ε.Ε. προς την JUMBO EC.R SRL		-
	4.411.100	**29.268**
Απαιτήσεις JUMBO EC.R SRL από την JUMBO EC.B LTD	447.506	-
Υποχρεώσεις JUMBO Α.Ε.Ε. προς την JUMBO EC.R SRL	-	-
	447.506	**-**

Η εταιρεία ΤΑΝΟΣΙΡΙΑΝ ΑΕ είναι μέτοχος της μητρικής εταιρείας JUMBO ΑΕ. Μέλος της διοίκησης της ΤΑΝΟΣΙΡΙΑΝ ΑΕ είναι και μέλος της διοίκησης της μητρικής εταιρείας.

Οι πωλήσεις και οι αγορές εμπορευμάτων αφορούν είδη που εμπορεύεται η Μητρική δηλαδή παιχνίδια, βρεφικά είδη, είδη βιβλιοχαρτοπωλείου είδη σπιτιού και εποχιακά είδη. Όλες οι συναλλαγές που

περιγράφονται παραπάνω έχουν πραγματοποιηθεί υπό τους συνήθεις όρους της αγοράς. Επίσης, οι όροι που διέπουν τις συναλλαγές με τα ανωτέρω συνδεμένα μέρη είναι ισοδύναμοι με εκείνους που επικρατούν σε συναλλαγές σε καθαρά εμπορική βάση (μόνο εφόσον οι όροι αυτοί μπορούν να τεκμηριωθούν).

Εκτός από τις ανωτέρω συναλλαγές με συνδεδεμένα μέρη που αφορούν εταιρείες στην παρακάτω παράγραφο 7 παρουσιάζονται και οι συναλλαγές με λοιπά συνδεδεμένα μέρη (διευθυντικά στελέχη και μέλη Διοικητικού Συμβουλίου) .

7. Παροχές στη Διοίκηση

Οι παροχές προς τη Διοίκηση σε επίπεδο Ομίλου και Εταιρείας αναλύονται ως ακολούθως:

Συναλλαγές με διευθυντικά στελέχη και μέλη ΔΣ

Ποσά σε €	**Ο ΟΜΙΛΟΣ**	**Η ΕΤΑΙΡΕΙΑ**
	30/06/2014	**30/06/2014**
Μισθοί	929.353	437.374
Κόστος κοινωνικής ασφάλισης	81.296	35.487
Λοιπές αμοιβές και συναλλαγές μελών Δ.Σ.	1.044.403	1.019.557
Αποζημιώσεις λόγω εξόδου από την υπηρεσία	8.025	8.025
	2.063.077	**1.500.443**
Παροχές μετά τη λήξη της εργασίας:	**30/06/2014**	**30/06/2014**
Προγράμματα καθορισμένων παροχών	-	-
Προγράμματα καθορισμένων εισφορών	-	-
Παροχές λήξης της εργασίας	261.896	261.896
Πληρωμές με στοιχεία καθαρής θέσης	-	-
Σύνολο	**261.896**	**261.896**

Συναλλαγές με διευθυντικά στελέχη και μέλη ΔΣ

Ποσά σε €	**Ο ΟΜΙΛΟΣ**	**Η ΕΤΑΙΡΕΙΑ**
	30/06/2013	**30/06/2013**
Μισθοί	882.254	437.306
Κόστος κοινωνικής ασφάλισης	69.212	29.004
Λοιπές αμοιβές και συναλλαγές μελών Δ.Σ.	1.022.157	1.006.474
Αποζημιώσεις λόγω εξόδου από την υπηρεσία	38.412	38.412
	2.012.035	**1.511.196**
Παροχές μετά τη λήξη της εργασίας:	**30/06/2013**	**30/06/2013**
Προγράμματα καθορισμένων παροχών	-	-
Προγράμματα καθορισμένων εισφορών	-	-
Παροχές λήξης της εργασίας	242.660	242.660
Πληρωμές με στοιχεία καθαρής θέσης	-	-
Σύνολο	**242.660**	**242.660**

Για τη χρήση 2013/2014 προεγκρίθηκαν για τα πέντε (5) μέλη του Διοικητικού Συμβουλίου που δεν συνδέονται με σχέση εξαρτημένης εργασίας με την Εταιρεία, ομόφωνα από την ετήσια τακτική γενική συνέλευση των μετόχων που έλαβε χώρα στις 06.11.2013 μικτές αμοιβές ποσού € 787.900,00 το οποίο και καταβλήθηκε.

Τα λοιπά μέλη του Διοικητικού Συμβουλίου και συγκεκριμένα η Διευθύνουσα Σύμβουλος και ο Αντιπρόεδρος και νομικός σύμβουλος της Εταιρείας έχοντες σύμβαση εξαρτημένης εργασίας (μισθωτοί) αμείβονται για τις υπηρεσίες τους αυτές με μηνιαίες αποδοχές, οι οποίες περιλαμβάνονται στα έξοδα διοίκησης της Εταιρείας. Το σύνολο των αποδοχών για τους ανωτέρω πλέον των εργοδοτικών εισφορών που αντιστοιχούν, κατά την χρήση 01/07/2013-30/06/2014 ανήλθε στο ποσό των € 575.746 με κατώτερες μηνιαίες αποδοχές € 10.720 και ανώτερες μηνιαίες αποδοχές € 18.047.

Σε ότι αφορά τις θυγατρικές εταιρείες οι αμοιβές μελών Διοικητικών Συμβουλίων και αμοιβές διευθυντικών στελεχών για την χρήση 1/07/2013-30/06/2014 ανήλθαν σε ποσό € 562.634 και περιλαμβάνονται στα έξοδα διοίκησης των εταιρειών.

Δεν έχουν χορηγηθεί δάνεια σε μέλη του Δ.Σ. ή σε λοιπά διευθυντικά στελέχη του Ομίλου (και τις οικογένειές τους) και δεν υπάρχουν απαιτήσεις και υποχρεώσεις σε μέλη του Δ.Σ. ή σε λοιπά διευθυντικά στελέχη του Ομίλου και στις οικογένειές τους.

8. Δικαστικές και Διαιτητικές Διαδικασίες

Δεν υπάρχουν δικαστικές διαφορές, των οποίων η τυχούσα αρνητική έκβαση θα έχει σημαντική επίπτωση στα οικονομικά αποτελέσματα του Ομίλου.

Ο Όμιλος έχει σχηματίσει πρόβλεψη για σημαντικές επίδικες ή υπό διαιτησία διαφορές δικαστικών ή διοικητικών οργάνων ύψους € 115.050, το ποσό αυτό αφορά εξολοκλήρου την Εταιρεία.

9. Αριθμός απασχολούμενου προσωπικού

Κατά την 30η Ιουνίου 2014 ο Όμιλος απασχολούσε 4.098 άτομα, εκ των οποίων 3.767 μόνιμο προσωπικό και 331 έκτακτο προσωπικό, ο δε μέσος όρος του προσωπικού για την κλειόμενη χρήση ήτοι από 01/07/2013 έως 30/06/2014 κυμάνθηκε στα 4.129 άτομα (3.653 μόνιμο προσωπικό και 476 άτομα έκτακτο προσωπικό). Η Μητρική κατά την 30η Ιουνίου 2014 απασχολούσε συνολικά 3.077 άτομα εκ των οποίων 2.957 μόνιμο προσωπικό και 120 έκτακτο προσωπικό, η Κυπριακή θυγατρική Jumbo Trading Ltd συνολικά 407 άτομα (197 μόνιμο και 210 έκτακτο προσωπικό), η θυγατρική στη Βουλγαρία 472 άτομα μόνιμο προσωπικό και η θυγατρική στη Ρουμανία 142 άτομα μόνιμο προσωπικό.

Αντίστοιχα κατά την 30η Ιουνίου 2013 ο Όμιλος απασχολούσε 3.613 άτομα, εκ των οποίων 3.435 μόνιμο προσωπικό και 178 έκτακτο προσωπικό, ο δε μέσος όρος του προσωπικού για την προηγούμενη χρήση ήτοι από 01/07/2012 έως 30/06/2013 κυμάνθηκε στα 3.807 άτομα (3.493 μόνιμο προσωπικό και 314 άτομα έκτακτο προσωπικό). Η Μητρική κατά την 30η Ιουνίου 2013 απασχολούσε συνολικά 2.902 άτομα εκ των οποίων 2.845 μόνιμο προσωπικό και 57 έκτακτο προσωπικό, η Κυπριακή θυγατρική Jumbo Trading Ltd συνολικά 279 άτομα (158 μόνιμο και 121 έκτακτο προσωπικό) και η θυγατρική στη Βουλγαρία 432 άτομα μόνιμο προσωπικό.

10. Πρόταση διανομής μερίσματος χρήσης 2013-2014

Η διοίκηση της Μητρικής Εταιρείας, θα προτείνει στη Γενική Συνέλευση για την κλειόμενη χρήση 2013/2014, τη διανομή συνολικού ποσού € 24.490.756,62, που αντιστοιχεί σε € 0,18 (μικτό) ανά μετοχή (136.059.759 μετοχές). Σημειώνεται ότι σύμφωνα με το άρθρο 6 παρ. 2 του Ν 4110/2013 στα κέρδη που διανέμουν οι Ανώνυμες Εταιρείες διενεργείται παρακράτηση φόρου ίσο με 10%. Η διαδικασία διανομής του μερίσματος, θα υλοποιηθεί μέσω τραπεζικού ιδρύματος εντός του προβλεπόμενου από το νόμο χρονικού διαστήματος από τη λήψη της σχετικής απόφασης από την Τακτική Γενική Συνέλευση των μετόχων.

Όσον αφορά για τις θυγατρικές τα Διοικητικά Συμβούλια αυτών δεν πρότειναν μέρισμα στους μετόχους για τη χρήση που έληξε λόγω του συνεχιζόμενου αναπτυξιακού προγράμματος.

11. Σκοποί και πολιτικές διαχείρισης κινδύνων

Ο Όμιλος είναι εκτεθειμένος σε πολλαπλούς χρηματοοικονομικούς κινδύνους όπως ο κίνδυνος της αγοράς (διακυμάνσεις στις συναλλαγματικές ισοτιμίες, τα επιτόκια, οι τιμές της αγοράς κτλ), πιστωτικός κίνδυνος και κίνδυνος ρευστότητας. Το πρόγραμμα διαχείρισης κινδύνων του ομίλου στοχεύει στον περιορισμό της αρνητικής επίδρασης στα χρηματοοικονομικά αποτελέσματα του ομίλου που προκύπτει από την αδυναμία πρόβλεψης των χρηματοοικονομικών αγορών και τη διακύμανση στις μεταβλητές του κόστους και των πωλήσεων.

Η πολιτική διαχείρισης κινδύνων εφαρμόζεται από την Διοίκηση του Ομίλου. Η διαδικασία που ακολουθείται είναι η παρακάτω:

- Αξιολόγηση των κινδύνων που σχετίζονται με τις δραστηριότητες και τις λειτουργίες του Ομίλου,
- σχεδιασμός της μεθοδολογίας και επιλογή των κατάλληλων χρηματοοικονομικών προϊόντων για την μείωση των κινδύνων και
- εκτέλεση/εφαρμογή, σύμφωνα με τη διαδικασία που έχει εγκριθεί από τη διοίκηση, της διαδικασίας διαχείρισης κινδύνων.

Τα χρηματοοικονομικά μέσα του ομίλου αποτελούνται κυρίως από καταθέσεις σε τράπεζες, εμπορικούς χρεώστες και πιστωτές, μερίσματα πληρωτέα και υποχρεώσεις από δάνεια και χρηματοδοτικές μισθώσεις.

11.1 Συναλλαγματικός κίνδυνος

Ο Όμιλος δραστηριοποιείται σε διεθνές επίπεδο και συνεπώς είναι εκτεθειμένος σε κίνδυνο συναλλαγματικών ισοτιμιών που προκύπτουν κυρίως από το δολάριο των ΗΠΑ και σε Λέι Ρουμανίας (RON). Αυτό το είδος κινδύνου κυρίως προκύπτει από εμπορικές συναλλαγές στο συγκεκριμένο νόμισμα όπως επίσης και από καθαρές επενδύσεις σε οικονομικές οντότητες του εξωτερικού.

Ο παρακάτω πίνακας παρουσιάζει την ευαισθησία του αποτελέσματος της χρήσης καθώς και των ιδίων κεφαλαίων σε σχέση με τα χρηματοοικονομικά περιουσιακά στοιχεία και τις χρηματοοικονομικές υποχρεώσεις και τη συναλλαγματική ισοτιμία Ευρώ / Δολαρίου και Ευρώ / RON.

Τα χρηματοοικονομικά περιουσιακά στοιχεία και οι αντίστοιχες υποχρεώσεις σε ξένο νόμισμα, μετατρεπόμενες σε Ευρώ με την ισοτιμία κλεισίματος αναλύονται ως εξής για τον Όμιλο και την Εταιρεία:

Ποσά σε €	Ο ΟΜΙΛΟΣ		Η ΕΤΑΙΡΕΙΑ	
Συναλλαγματικός κίνδυνος	**30/6/2014**		**30/6/2014**	
Ονομαστικά ποσά	**US$**	**RON**	**US$**	**RON**
Χρηματοοικονομικά περιουσιακά στοιχεία	-	5.775.642	-	-
Χρηματοοικονομικές υποχρεώσεις	243.177	1.290.946	243.177	-
Βραχυχρόνια έκθεση	**(243.177)**	**4.484.696**	**(243.177)**	**-**
Χρηματοοικονομικά περιουσιακά στοιχεία	-	-	-	-
Χρηματοοικονομικές υποχρεώσεις	-	7.247	-	-
Μακροχρόνια έκθεση	**-**	**(7.247)**	**-**	**-**

Ποσά σε €	Ο ΟΜΙΛΟΣ		Η ΕΤΑΙΡΕΙΑ	
Συναλλαγματικός κίνδυνος	**30/6/2013**		**30/6/2013**	
Ονομαστικά ποσά	**US$**	**RON**	**US$**	**RON**
Χρηματοοικονομικά περιουσιακά στοιχεία	-	-	-	-
Χρηματοοικονομικές υποχρεώσεις	(188.432)	-	(188.432)	-
Βραχυχρόνια έκθεση	**(188.432)**	**-**	**(188.432)**	**-**
Χρηματοοικονομικά περιουσιακά στοιχεία	-	-	-	-

Χρηματοοικονομικές υποχρεώσεις	-	-	-	-
Μακροχρόνια έκθεση	**-**	**-**	**-**	**-**

Υποθέτουμε ότι πραγματοποιείται μία αλλαγή την 30η Ιουνίου 2014 στη συναλλαγματική ισοτιμία Ευρώ / ξένου νομίσματος της τάξεως του 5%. (2013: 5%). Η ανάλυση ευαισθησίας βασίζεται στα χρηματοοικονομικά εργαλεία σε ξένο νόμισμα που κατέχει ο Όμιλος για κάθε περίοδο αναφοράς.

	Ο ΟΜΙΛΟΣ		**Η ΕΤΑΙΡΕΙΑ**	
Ποσά σε €	**30/6/2014**		**30/6/2014**	
	US$		**US$**	
	+5%	**-5%**	**+5%**	**-5%**
Αποτέλεσμα χρήσης	(12.159)	12.159	(12.159)	12.159
Καθαρή Θέση	(12.159)	12.159	(12.159)	12.159

	Ο ΟΜΙΛΟΣ		**Η ΕΤΑΙΡΕΙΑ**	
Ποσά σε €	**30/6/2014**		**30/6/2014**	
	RON		**RON**	
	+5%	**-5%**	**+5%**	**-5%**
Αποτέλεσμα χρήσης	223.872	(223.872)	-	-
Καθαρή Θέση	223.872	(223.872)	-	-

	Ο ΟΜΙΛΟΣ		**Η ΕΤΑΙΡΕΙΑ**	
Ποσά σε €	**30/6/2013**		**30/6/2013**	
	US$		**US$**	
	+5%	**-5%**	**+5%**	**-5%**
Αποτέλεσμα χρήσης	7.178	(5.115)	7.178	(5.115)
Καθαρή Θέση	7.178	(5.115)	7.178	(5.115)

	Ο ΟΜΙΛΟΣ		**Η ΕΤΑΙΡΕΙΑ**	
Ποσά σε €	**30/6/2013**		**30/6/2013**	
	RON		**RON**	
	+5%	**-5%**	**+5%**	**-5%**
Αποτέλεσμα χρήσης	-	-	-	-
Καθαρή Θέση	-	-	-	-

Η έκθεση του Ομίλου στο συναλλαγματικό κίνδυνο ποικίλλει κατά τη διάρκεια του έτους ανάλογα με τον όγκο των συναλλαγών σε ξένο νόμισμα. Εν τούτοις η ανωτέρω ανάλυση θεωρείται αντιπροσωπευτική της έκθεσης του ομίλου στο συναλλαγματικό κίνδυνο.

11.2 Ανάλυση ευαισθησίας κίνδυνου επιτοκίου

Την 30η Ιουνίου 2014, η Εταιρεία είναι εκτεθειμένη στις μεταβολές της αγοράς του επιτοκίου όσον αφορά τον τραπεζικό δανεισμό της, τις συμβάσεις χρηματοδοτικής μίσθωσης, και τα διαθέσιμά της και ισοδύναμα διαθεσίμων τα οποία υπόκεινται σε μεταβλητό ποσοστό επιτοκίου.

Ο παρακάτω πίνακας παρουσιάζει την ευαισθησία του αποτελέσματος της χρήσης καθώς και των ιδίων κεφαλαίων σε μια λογική μεταβολή του επιτοκίου της τάξεως του +0,5% ή –0,5% (01/07/2012-30/06/2013: +/-0,5%). Οι αλλαγές στα επιτόκια εκτιμάται ότι κινούνται σε μία λογική βάση σε σχέση με τις πρόσφατες συνθήκες της αγοράς.

	Ο ΟΜΙΛΟΣ			
	1/7/2013 - 30/6/2014		**1/7/2012 - 30/6/2013**	
Ποσά σε €	**+0,5%**	**-0,5%**	**+0,5%**	**-0,5%**
Αποτέλεσμα χρήσης	945.598	(945.598)	167.478	(167.478)
Καθαρή Θέση	945.598	(945.598)	167.478	(167.478)

	Η ΕΤΑΙΡΕΙΑ			
	1/7/2013 - 30/6/2014		1/7/2012 - 30/6/2013	
Ποσά σε €	+0,5%	-0,5%	+0,5%	-0,5%
Αποτέλεσμα χρήσης	457.742	(457.742)	(310.804)	310.804
Καθαρή Θέση	457.742	(457.742)	(310.804)	310.804

11.3 Ανάλυση πιστωτικού κινδύνου

Η έκθεση του Ομίλου όσον αφορά τον πιστωτικό κίνδυνο περιορίζεται στα χρηματοοικονομικά περιουσιακά στοιχεία (μέσα) τα οποία αναλύονται στα κονδύλια της Κατάστασης Οικονομικής θέσης, «Λοιπές μακροπρόθεσμες απαιτήσεις» (σημ. 5.12), «Πελάτες και λοιπές εμπορικές» (σημ. 5.14), «Λοιπές απαιτήσεις» (σημ. 5.15), «Λοιπά κυκλοφορούντα στοιχεία ενεργητικού απαιτήσεις» (σημ. 5.16), «Μακροπρόθεσμες και βραχυπρόθεσμες δεσμευμένες τραπεζικές καταθέσεις» (σημ. 5.17), «Ταμειακά διαθέσιμα και ισοδύναμα» (σημ. 5.18) και στις επενδύσεις σε Ομόλογα (σημ. 5.11.2).

Ο Όμιλος ελέγχει διαρκώς τις απαιτήσεις του, είτε χωριστά είτε κατά ομάδα. Όπου είναι διαθέσιμες με λογικό κόστος, χρησιμοποιούνται εξωτερικές εκθέσεις ή αναλύσεις σχετικά με τους πελάτες. Η πολιτική του Ομίλου είναι να συνεργάζεται μόνο με αξιόπιστους πελάτες. Το μεγαλύτερο μέρος των πωλήσεων διενεργείται λιανικώς.

Η διοίκηση του Ομίλου θεωρεί ότι όλα τα χρηματοοικονομικά περιουσιακά στοιχεία με πιστωτικό κίνδυνο τα οποία δεν έχουν απομειωθεί σε προηγούμενες ημερομηνίες σύνταξης των οικονομικών καταστάσεων είναι υψηλής πιστωτικής ποιότητας, συμπεριλαμβανομένων και των οφειλομένων.

Κανένα από τα ανωτέρω χρηματοοικονομικά περιουσιακά στοιχεία του Ομίλου δεν έχει ασφαλιστεί με υποθήκη ή άλλη μορφή πιστωτικής ασφάλισης.

Για τους πελάτες και τις λοιπές εμπορικές απαιτήσεις, όπως και τις λοιπές απαιτήσεις ο Όμιλος δεν εκτίθεται σε σημαντικούς πιστωτικούς κινδύνους. Για την ελαχιστοποίηση του πιστωτικού κινδύνου σε διαθέσιμα και ταμειακά ισοδύναμα ο Όμιλος συναλλάσσεται μόνο με αναγνωρισμένα πιστωτικά ιδρύματα.

11.4 Ανάλυση κινδύνου ρευστότητας

Ο Όμιλος διαχειρίζεται τις ανάγκες ρευστότητας της με προσεκτική παρακολούθηση των χρεών των μακροπρόθεσμων χρηματοοικονομικών υποχρεώσεων καθώς επίσης και των πληρωμών που πραγματοποιούνται καθημερινά. Οι ανάγκες ρευστότητας παρακολουθούνται σε διάφορες χρονικές ζώνες, σε καθημερινή και εβδομαδιαία βάση.

Ο Όμιλος διασφαλίζει ότι υπάρχουν επαρκείς διαθέσιμες πιστωτικές διευκολύνσεις ώστε να είναι σε θέση να καλύπτει τις βραχυπρόθεσμες επιχειρηματικές ανάγκες, κατόπιν υπολογισμού των ταμειακών εισροών που προκύπτουν από τη λειτουργία του καθώς και των μετρητών και ισοδύναμων μετρητών τα οποία τηρεί. Τα κεφάλαια για τις μακροπρόθεσμες ανάγκες ρευστότητας εξασφαλίζονται πρόσθετα από ένα επαρκές ποσό δανειακών κεφαλαίων και την δυνατότητα να πωληθούν μακροπρόθεσμα χρηματοοικονομικά στοιχεία.

Η ληκτότητα των χρηματοοικονομικών υποχρεώσεων την 30η Ιουνίου 2014 για τον Όμιλο αναλύεται ως εξής:

	1/7/2013 - 30/6/2014			
Ποσά σε €	Βραχυπρόθεσμες		Μακροπρόθεσμες	
	εντός 6 μηνών	6 έως 12 μήνες	1 έως 5 έτη	μετά από 5 έτη
Μακροπρόθεσμος Τραπεζικός Δανεισμός	3.265.336	3.212.096	170.927.474	-
Βραχυπρόθεσμος Τραπεζικός Δανεισμός	90.978	20.039.718	-	-
Υποχρεώσεις χρηματοδοτικών μισθώσεων	1.383.742	-	-	-

Εμπορικές Υποχρεώσεις	48.641.447	3.611.752	-	-
Λοιπές υποχρεώσεις	19.203.641	868.125	84.298	-
Σύνολο	**72.585.144**	**27.731.691**	**171.011.772**	**-**

Η αντίστοιχη ληκτότητα των χρηματοοικονομικών υποχρεώσεων για την 30η Ιουνίου 2013 είχε ως εξής:

	1/7/2012 - 30/6/2013			
Ποσά σε €	**Βραχυπρόθεσμες**		**Μακροπρόθεσμες**	
	εντός 6 μηνών	**6 έως 12 μήνες**	**1 έως 5 έτη**	**μετά από 5 έτη**
Μακροπρόθεσμος Τραπεζικός Δανεισμός	3.692.687	148.852.584	-	-
Βραχυπρόθεσμος Τραπεζικός Δανεισμός	-	-	-	-
Υποχρεώσεις χρηματοδοτικών μισθώσεων	180.820	181.168	1.393.199	-
Εμπορικές Υποχρεώσεις	49.276.414	3.094.093	-	-
Λοιπές υποχρεώσεις	18.217.629	691.257	-	-
Σύνολο	**71.367.550**	**152.819.102**	**1.393.199**	**-**

Η ληκτότητα των χρηματοοικονομικών υποχρεώσεων την 30η Ιουνίου 2014 για την Εταιρεία αναλύεται ως εξής:

	1/7/2013 - 30/6/2014			
Ποσά σε €	**Βραχυπρόθεσμες**		**Μακροπρόθεσμες**	
	εντός 6 μηνών	**6 έως 12 μήνες**	**1 έως 5 έτη**	**μετά από 5 έτη**
Μακροπρόθεσμος Τραπεζικός Δανεισμός	3.265.336	3.212.096	170.927.474	-
Βραχυπρόθεσμος Τραπεζικός Δανεισμός	90.978	20.039.718	-	-
Υποχρεώσεις χρηματοδοτικών μισθώσεων	1.383.742	-	-	-
Εμπορικές Υποχρεώσεις	47.875.189	3.611.752	-	-
Λοιπές υποχρεώσεις	15.299.123	868.125	77.051	-
Σύνολο	**67.914.368**	**27.731.691**	**171.004.525**	**-**

Η αντίστοιχη ληκτότητα των χρηματοοικονομικών υποχρεώσεων για την 30η Ιουνίου 2013 είχε ως εξής:

	1/7/2012 - 30/6/2013			
Ποσά σε €	**Βραχυπρόθεσμες**		**Μακροπρόθεσμες**	
	εντός 6 μηνών	**6 έως 12 μήνες**	**1 έως 5 έτη**	**μετά από 5 έτη**
Μακροπρόθεσμος Τραπεζικός Δανεισμός	3.692.687	147.996.258	-	-
Βραχυπρόθεσμος Τραπεζικός Δανεισμός	-	-	-	-
Υποχρεώσεις χρηματοδοτικών μισθώσεων	180.820	181.168	1.393.199	-
Εμπορικές Υποχρεώσεις	49.042.112	3.094.093	-	-
Λοιπές υποχρεώσεις	16.153.936	691.257	-	-
Σύνολο	**69.069.555**	**151.962.776**	**1.393.199**	**-**

Οι ανωτέρω ημερομηνίες λήξης αντικατοπτρίζουν τις μικτές ταμειακές ροές οι οποίες ενδέχεται να διαφέρουν από τις λογιστικές αξίες των υποχρεώσεων κατά την ημερομηνία της κατάστασης οικονομικής θέσης.

Οι χρηματοοικονομικές υποχρεώσεις κατά την ημερομηνία των οικονομικών καταστάσεων έχουν ως εξής:

Χρηματοοικονομικές υποχρεώσεις				
Ποσά σε €	**Ο Όμιλος**		**Η Εταιρεία**	
Μακροπρόθεσμες υποχρεώσεις	**30/06/2014**	**30/06/2013**	**30/06/2014**	**30/06/2013**
Δανεισμός	143.675.000	1.383.584	143.675.000	1.383.584
Σύνολο	**143.675.000**	**1.383.584**	**143.675.000**	**1.383.584**
Βραχυπρόθεσμες υποχρεώσεις				
Μακροπρόθεσμες υποχρεώσεις πληρωτέες στην επόμενη χρήση	1.373.561	147.972.709	1.373.561	147.125.577
Βραχυπρόθεσμες δανειακές υποχρεώσεις	20.039.718	-	20.039.718	-
Προμηθευτές και λοιπές υποχρεώσεις	49.774.814	51.716.618	49.031.628	51.482.315
Λοιπές βραχυπρόθεσμες υποχρεώσεις	15.745.830	15.102.847	12.489.208	12.622.527
Σύνολο	**86.933.923**	**214.792.174**	**82.934.115**	**211.230.419**

12. Πολιτικές και διαδικασίες διαχείρισης κεφαλαίου

Οι στόχοι του Ομίλου όσον αφορά τη διαχείριση του κεφαλαίου είναι οι εξής:

- να εξασφαλίσει την ικανότητα του Ομίλου να συνεχίσει τη δραστηριότητα του (going-concern) και
- να εξασφαλίσει μια ικανοποιητική απόδοση στους μετόχους

τιμολογώντας προϊόντα και υπηρεσίες αναλογικά με το επίπεδο κινδύνου.

Ο Όμιλος παρακολουθεί το κεφάλαιο στη βάση του δείκτη δάνεια προς ίδια κεφάλαια. Ο δείκτης αυτός υπολογίζεται διαιρώντας τον καθαρό δανεισμό με τα ίδια κεφάλαια. Ο καθαρός δανεισμός υπολογίζεται ως το σύνολο του δανεισμού όπως εμφανίζεται στην κατάσταση οικονομικής θέσης μείον τα ταμειακά διαθέσιμά και ισοδύναμα. Τα ίδια κεφάλαια αποτελούνται από όλα τα στοιχεία των ιδίων κεφαλαίων όπως εμφανίζονται στην κατάσταση οικονομικής θέσης. Ο δείκτης αυτός για τις χρήσεις 2013-2014 και 2012-2013 αναλύεται ως εξής:

	Ο ΟΜΙΛΟΣ	
Ποσά σε €	**30/6/2014**	**30/6/2013***
Σύνολο δανεισμού	165.088.279	149.356.293
Μείον: Ταμειακά διαθέσιμα και ταμειακά ισοδύναμα	287.567.276	170.014.243
Καθαρός δανεισμός	**(122.478.997)**	**(20.657.950)**
	30/06/2014	**30/06/2013***
Σύνολο Ιδίων Κεφαλαίων	744.510.358	639.068.192
Μείον: Δάνεια μειωμένης εξασφάλισης	-	-
Προσαρμοσμένα ίδια κεφάλαια	**744.510.358**	**639.068.192**
Δείκτης δανείων προς Ίδια Κεφάλαια	**-16,45%**	**-3.23%**

Ποσά σε €	Η ΕΤΑΙΡΕΙΑ	
	30/6/2014	**30/6/2013***
Σύνολο δανεισμού	165.088.279	148.509.161
Μείον: Ταμειακά διαθέσιμα και ταμειακά ισοδύναμα	195.373.828	88.365.429
Καθαρός δανεισμός	**(30.285.549)**	**60.143.732**
Σύνολο Ιδίων Κεφαλαίων	608.236.785	534.099.581
Μείον: Δάνεια μειωμένης εξασφάλισης	-	-
Προσαρμοσμένα ίδια κεφάλαια	**608.236.785**	**534.099.581**
Δείκτης δανείων προς Ίδια Κεφάλαια	**-4,98%**	**11,26%**

* Τα συγκριτικά ποσά έχουν προσαρμοστεί όπου ήταν απαραίτητο κατόπιν της υιοθέτησης του αναθεωρημένου ΔΛΠ19

Κατά την κλειόμενη χρήση τα ταμειακά διαθέσιμα του Ομίλου ήταν ανώτερα του συνολικού ποσού των δανειακών υποχρεώσεων του, κατά το ποσό των 122,48 εκατ. ευρώ με συνέπεια ο δείκτης δανείων προς ίδια Κεφάλαια να καταστεί αρνητικός.
Ο Όμιλος διαχειρίζεται την κεφαλαιακή διάρθρωση και κάνει τις προσαρμογές κατά το χρόνο που η οικονομική κατάσταση και τα χαρακτηριστικά των κινδύνων των υπαρχόντων περιουσιακών στοιχείων αλλάζουν. Η Εταιρεία έχει τιμήσει τις συμβατικές υποχρεώσεις της, συμπεριλαμβανομένης και της διατήρησης της ορθολογικότητας της κεφαλαιακής δομής.

13. Αναμορφώσεις κονδυλίων από την εφαρμογή του τροποποιημένου ΔΛΠ 19

Ο Όμιλος και η Εταιρεία από την 1 Ιουλίου 2013 εφάρμοσαν το τροποποιημένο ΔΛΠ 19 «Παροχές σε εργαζομένους» σχετικά με την άμεση αναγνώριση των μη αναγνωρισμένων αναλογιστικών ζημιών στα λοιπά συνολικά εισοδήματα των αντίστοιχων χρήσεων. Με την εφαρμογή αυτή αναπροσαρμόστηκαν τα ίδια κεφάλαια, οι υποχρεώσεις παροχών προσωπικού λόγω εξόδου από την υπηρεσία και η αναβαλλόμενη φορολογία του Ομίλου και της Εταιρείας της προηγούμενης χρήσης και της έναρξης της συγκριτικής περιόδου ως εξής:

Ποσά σε €	Ο ΟΜΙΛΟΣ		Η ΕΤΑΙΡΕΙΑ	
Ίδια Κεφάλαια	**30/6/2013**	**01/07/2012**	**30/6/2013**	**01/07/2012**
Αρχικό υπόλοιπο (δημοσιευμένο)	**639.115.576**	**592.912.413**	**534.146.769**	**488.229.473**
Επίδραση υιοθέτησης αναθεωρημένου ΔΠΛ 19	(64.033)	(577.786)	(63.768)	(579.034)
Επίδραση αναβαλλόμενου φόρου	16.649	115.557	16.580	115.807
Αναμορφωμένο υπόλοιπο	**639.068.192**	**592.450.184**	**534.099.581**	**487.766.246**

Ποσά σε €	Ο ΟΜΙΛΟΣ	Η ΕΤΑΙΡΕΙΑ
Υποχρεώσεις παροχών προσωπικού λόγω εξόδου από την υπηρεσία	**30/6/2013**	
Αρχικό υπόλοιπο (δημοσιευμένο)	**3.896.939**	**3.882.114**
Επίδραση υιοθέτησης αναθεωρημένου ΔΠΛ 19	64.033	63.768
Αναμορφωμένο υπόλοιπο	**3.960.972**	**3.945.881**

Ποσά σε €	Ο ΟΜΙΛΟΣ	Η ΕΤΑΙΡΕΙΑ
Αναβαλλόμενες Φορολογικές Υποχρεώσεις	**30/6/2013**	
Αρχικό υπόλοιπο (δημοσιευμένο)	**7.605.734**	**7.603.935**
Επίδραση υιοθέτησης αναθεωρημένου ΔΠΛ 19	(16.649)	(16.580)
Αναμορφωμένο υπόλοιπο	**7.589.085**	**7.587.356**

Ποσά σε €	Ο ΟΜΙΛΟΣ	Η ΕΤΑΙΡΕΙΑ
ΕΠΙΔΡΑΣΗ ΚΑΤΑΣΤΑΣΗ ΛΟΙΠΩΝ ΣΥΝΟΛΙΚΩΝ ΕΣΟΔΩΝ	**1/7/2012 - 30/6/2013**	**1/7/2012 - 30/6/2013**
Λοιπά συνολικά έσοδα/(έξοδα) χρήσης μετά φόρων (δημοσιευμένο)	**(652.535)**	**(643.003)**
Επίδραση υιοθέτησης αναθεωρημένου ΔΠΛ 19	514.002	515.266
Επίδραση αναβαλλόμενου φόρου	(99.155)	(99.225)
Λοιπά συνολικά έσοδα/(έξοδα) χρήσης μετά φόρων μετά την εφαρμογή του αναθεωρημένου IAS 19	**(237.688)**	**(226.962)**

14. Γεγονότα μετά την ημερομηνία της Κατάστασης Οικονομικής Θέσης

Στην Ελλάδα, τον Αύγουστο ξεκίνησε η λειτουργία του νέου ιδιόκτητου καταστήματος στον Ίασμος (9.000 τετραγωνικών μέτρων) ενώ επαναλειτούργησε πλήρως ανακαινισμένο κατάστημα του Πειραιά.

Τον Ιούλιο η Εταιρεία προχώρησε στην αγορά όμορου οικοπέδου στο κατάστημα της Νίκαιας συνολικής επιφάνειας 4.531,16 τμ έναντι ποσού € 550.000.

Στις 28 Αυγούστου 2014, επικυρώθηκε η αύξηση του μετοχικού κεφαλαίου της Τράπεζας Κύπρου από τους μετόχους της τράπεζας με τιμή ανά μετοχή στα € 0,24. Η JUMBO TRADING LTD προχώρησε στην αγορά 26.117.453 μετοχών της Τράπεζας Κύπρου συνολικής αξίας € 6.268.189 ποσό που προήλθε από δεσμευμένες τραπεζικές καταθέσεις της θυγατρικής εταιρείας κατά τις 30.06.2014.

Κατά τον Αύγουστο 2014 η θυγατρική JUMBO EC.R SRL προέβη σε μία ακόμα αύξηση μετοχικού κεφαλαίου συνολικού ύψους € 2,5 εκατ. Το μετοχικό κεφάλαιο της θυγατρικής μετά και την ανωτέρω αύξηση ανέρχεται σε € 5,70 εκατ. Η παραπάνω αύξηση καλύφθηκε κατά 100% από την μητρική εταιρεία.

Επιπλέον, η JUMBO ΑΕΕ προχώρησε στην τρέχουσα χρήση σε επέκταση της συνεργασίας με την εταιρεία Kid Zone. Η συνεργάτιδα εταιρεία με την επωνυμία Kid Zone θα επεκτείνει τη δραστηριότητά της με το άνοιγμα ενός καταστήματος στο Κόσσοβο όπου και αναμένεται να λειτουργήσει εντός του πρώτου εξαμήνου της τρέχουσας οικονομικής χρήσης.

Δεν υπάρχουν άλλα μεταγενέστερα των οικονομικών καταστάσεων γεγονότα τα οποία να αφορούν είτε τον Όμιλο είτε την Εταιρεία, στα οποία επιβάλλεται αναφορά από τα Διεθνή Πρότυπα Χρηματοοικονομικής Αναφοράς (ΔΠΧΑ).

Μοσχάτο, 24 Σεπτεμβρίου 2014

Οι υπεύθυνοι για τις Οικονομικές Καταστάσεις

Ο Πρόεδρος του Δ.Σ.	Διευθύνουσα Σύμβουλος	Ο Αντιπρόεδρος Δ.Σ.	Ο Λογιστής
Απόστολος -Ευάγγελος Βακάκης του Γεωργίου Α.Δ.Τ. ΑΜ 052833/2014	Καλλιόπη Βερναδάκη του Εμμ. Α.Δ.Τ. Φ 099860/2001	Ιωάννης Οικονόμου του Χρήστου Α.Δ.Τ. Χ156531/2002	Παναγιώτης Ξηρός του Κων/νου Α.Δ.Τ. Λ 370348/1977- Αρ.Αδείας 0018111 Α' Τάξης

V. Πληροφορίες άρθρου 10 του Ν.3401/2005

Η Εταιρεία Jumbo δημοσιοποίησε και κατέστησε διαθέσιμες στο κοινό κατά τη διάρκεια της οικονομικής χρήσης 2013/2014 τις παρακάτω πληροφορίες του άρθρου 10 του Ν. 3401/2005 και είναι αναρτημένες στο επίσημο διαδικτυακό χώρο του Χρηματιστηρίου Αθηνών www.ase.gr όσο και της Εταιρείας όπως εμφανίζεται στον παρακάτω πίνακα.

Ημερομηνία	Ανακοίνωση	url
10/07/2013	Έσπασε το …φράγμα των 500 εκατ. Ευρώ	www.jumbo.gr/el/enimerosi-ependiton-anakoinoseis-deltia-tipou-18430
08/09/2013	Ετήσια Παρουσίαση Ομίλου 09.10.2013	www.jumbo.gr/pdfs/parousiaseis/JUMBOPresentationOctober2013.pdf
10/09/2013	Το καλοκαίρι, οι καταναλωτές …το πέρασαν… JUMBO!!	www.jumbo.gr/el/enimerosi-ependiton-anakoinoseis-deltia-tipou-758
25/09/2013	Οικονομικό Ημερολόγιο χρήσης 2013/2014	www.jumbo.gr/el/enimerosi-ependiton-anakoinoseis-deltia-tipou-19545
26/09/2013	Τα JUMBO τηρούν πάντα τις υποσχέσεις τους	www.jumbo.gr/el/enimerosi-ependiton-anakoinoseis-deltia-tipou-20233
27/09/2013	Σχολιασμός δημοσιευμάτων	www.jumbo.gr/el/enimerosi-ependiton-anakoinoseis-deltia-tipou-10833
30/09/2013	Ανακοίνωση σχετικά με την διαδικασία πληρωμής των κλασματικών υπολοίπων από μετατροπή ομολογιών σε μετοχές - Μετατρέψιμο μη διαπραγματεύσιμο Ομολογιακό Δάνειο Jumbo ΑΕΕ, ποσού € 42.432.150,00	www.jumbo.gr/el/enimerosi-ependiton-anakoinoseis-deltia-tipou-415
04/10/2013	Ανακοίνωση σχετικά με την μετατροπή ομολογιών σε μετοχές - Μετατρέψιμο μη διαπραγματεύσιμο Ομολογιακό Δάνειο Jumbo ΑΕΕ, ποσού € 42.432.150,00	www.jumbo.gr/el/enimerosi-ependiton-anakoinoseis-deltia-tipou-6648
08/10/2013	Ανακοίνωση ρυθμιζόμενης πληροφορίας του Ν. 3556/2007	http://www.jumbo.gr/el/enimerosi-ependiton-anakoinoseis-deltia-tipou-8758-4789
08/10/2013	Ανακοίνωση ρυθμιζόμενης πληροφορίας του Ν. 3556/2007	www.jumbo.gr/el/enimerosi-ependiton-etairiki-diakivernisi-gnostopoiiseis-sinalagon-979
08/10/2013	Ανακοίνωση ρυθμιζόμενης πληροφορίας του Ν. 3556/2007	http://www.jumbo.gr/el/enimerosi-ependiton-anakoinoseis-deltia-tipou-7234-4785
09/10/2013	Σταθερά ανοδική πορεία. Η παρουσίαση της Jumbo στην Ένωση Θεσμικών Επενδυτών	www.jumbo.gr/el/enimerosi-ependiton-anakoinoseis-deltia-tipou-11085
10/10/2013	Ανακοίνωση ρυθμιζόμενης πληροφορίας του Ν. 3556/2007	www.jumbo.gr/el/enimerosi-ependiton-anakoinoseis-deltia-tipou-19490
10/10/2013	Ανακοίνωση ρυθμιζόμενης πληροφορίας του Ν. 3556/2007	www.jumbo.gr/el/enimerosi-ependiton-anakoinoseis-deltia-tipou-19490-4807
11/10/2013	Ανακοίνωση για την εισαγωγή μετοχών από αύξηση μετοχικού κεφαλαίου μετά από μετατροπή ομολογιών σε μετοχές	www.jumbo.gr/el/enimerosi-ependiton-anakoinoseis-deltia-tipou-15707
11/10/2013	Ανακοίνωση ρυθμιζόμενης πληροφορίας του Ν. 3556/2007	www.jumbo.gr/el/enimerosi-ependiton-anakoinoseis-deltia-tipou-7797

Ημερομηνία	Ανακοίνωση	url
11/10/2013	Ετήσια Γενική Συνέλευση 6 Νοεμβρίου 2013	www.jumbo.gr/el/enimerosi-ependiton-plirofories-genikes-sinelefseis-21565
11/10/2013	Ανακοίνωση ρυθμιζόμενης πληροφορίας του Ν. 3556/2007	www.jumbo.gr/el/enimerosi-ependiton-anakoinoseis-deltia-tipou-7797-4815
15/10/2013	Ανακοίνωση ρυθμιζόμενης πληροφορίας του Ν. 3556/2007	www.jumbo.gr/el/enimerosi-ependiton-anakoinoseis-deltia-tipou-18124
15/10/2013	Ανακοίνωση ρυθμιζόμενης πληροφορίας του Ν. 3556/2007	www.jumbo.gr/el/enimerosi-ependiton-anakoinoseis-deltia-tipou-1225
15/10/2013	Ανακοίνωση ρυθμιζόμενης πληροφορίας του Ν. 3556/2007	www.jumbo.gr/el/enimerosi-ependiton-anakoinoseis-deltia-tipou-18124-4822
15/10/2013	Ανακοίνωση ρυθμιζόμενης πληροφορίας του Ν. 3556/2007	www.jumbo.gr/el/enimerosi-ependiton-anakoinoseis-deltia-tipou-1225-4828
30/10/2013	Δημοσιοποίηση ρυθμιζόμενης πληροφορίας σύμφωνα με ο άρθρο 9 παρ. 5 του Ν.3556/2007- Νέο Μετοχικό Κεφάλαιο «Jumbo Α.Ε.Ε.»	www.jumbo.gr/el/enimerosi-ependiton-plirofories-metavoles-metoxikou-kefalaiou-20181
06/11/2013	Ψήφο εμπιστοσύνης από καταναλωτές και μετόχους πήραν τα JUMBO	www.jumbo.gr/el/enimerosi-ependiton-anakoinoseis-deltia-tipou-20720
07/11/2013	Εκλογή νέου Διοικητικού Συμβουλίου	www.jumbo.gr/el/enimerosi-ependiton-plirofories-metavoles-sinthesis-ds-5911
07/11/2013	Ενημέρωση για αποφάσεις της Γενικής Συνέλευσης 06.11.2013	www.jumbo.gr/el/enimerosi-ependiton-plirofories-genikes-sinelefseis-12884
25/11/2013	Με αισιοδοξία, η αντίστροφη μέτρηση για την περίοδο των Χριστουγέννων …	www.jumbo.gr/el/enimerosi-ependiton-anakoinoseis-deltia-tipou-6609
28/11/2013	Ανακοίνωση ρυθμιζόμενης πληροφορίας του Ν. 3556/2007	www.jumbo.gr/el/enimerosi-ependiton-anakoinoseis-deltia-tipou-4779
28/11/2013	Ανακοίνωση ρυθμιζόμενης πληροφορίας του Ν. 3556/2007	www.jumbo.gr/el/enimerosi-ependiton-anakoinoseis-deltia-tipou-4429
28/11/2013	Ανακοίνωση ρυθμιζόμενης πληροφορίας του Ν. 3556/2007	www.jumbo.gr/el/enimerosi-ependiton-anakoinoseis-deltia-tipou-16773
28/11/2013	Ανακοίνωση ρυθμιζόμενης πληροφορίας του Ν. 3556/2007	www.jumbo.gr/el/enimerosi-ependiton-etairiki-diakivernisi-gnostopoiiseis-sinalagon-7528
28/11/2013	Ανακοίνωση ρυθμιζόμενης πληροφορίας του Ν. 3556/2007	www.jumbo.gr/el/enimerosi-ependiton-etairiki-diakivernisi-gnostopoiiseis-sinalagon-9529
28/11/2013	Ανακοίνωση ρυθμιζόμενης πληροφορίας του Ν. 3556/2007	www.jumbo.gr/el/enimerosi-ependiton-etairiki-diakivernisi-gnostopoiiseis-sinalagon-8435
04/12/2013	Ανακοίνωση ρυθμιζόμενης πληροφορίας του Ν. 3556/2007	www.jumbo.gr/el/enimerosi-ependiton-anakoinoseis-deltia-tipou-4036
04/12/2013	Ανακοίνωση ρυθμιζόμενης πληροφορίας του Ν. 3556/2007	www.jumbo.gr/el/enimerosi-ependiton-etairiki-diakivernisi-gnostopoiiseis-sinalagon-6175
05/12/2013	Ανακοίνωση ρυθμιζόμενης πληροφορίας του Ν. 3556/2007	www.jumbo.gr/el/enimerosi-ependiton-anakoinoseis-deltia-tipou-2632
05/12/2013	Ανακοίνωση ρυθμιζόμενης πληροφορίας του Ν. 3556/2007	www.jumbo.gr/el/enimerosi-ependiton-anakoinoseis-deltia-tipou-9279
05/12/2013	Ανακοίνωση ρυθμιζόμενης πληροφορίας του Ν. 3556/2007	www.jumbo.gr/el/enimerosi-ependiton-anakoinoseis-deltia-tipou-7725
05/12/2013	Ανακοίνωση ρυθμιζόμενης πληροφορίας του Ν. 3556/2007	www.jumbo.gr/el/enimerosi-ependiton-etairiki-diakivernisi-gnostopoiiseis-sinalagon-2281
05/12/2013	Ανακοίνωση ρυθμιζόμενης πληροφορίας του Ν. 3556/2007	www.jumbo.gr/el/enimerosi-ependiton-anakoinoseis-deltia-tipou-17665
05/12/2013	Ανακοίνωση ρυθμιζόμενης πληροφορίας του Ν. 3556/2007	www.jumbo.gr/el/enimerosi-ependiton-etairiki-diakivernisi-gnostopoiiseis-sinalagon-10394
06/12/2013	Ενημέρωση μετόχων – συνεταίρων	www.jumbo.gr/el/enimerosi-ependiton-anakoinoseis-deltia-tipou-14297
11/12/2013	Ανακοίνωση ρυθμιζόμενης πληροφορίας του Ν. 3556/2007	www.jumbo.gr/el/enimerosi-ependiton-anakoinoseis-deltia-tipou-10593

Ημερομηνία	Ανακοίνωση	url
11/12/2013	Ανακοίνωση ρυθμιζόμενης πληροφορίας του Ν. 3556/2007	www.jumbo.gr/el/enimerosi-ependiton-etairiki-diakivernisi-gnostopoiiseis-sinalagon-2891
17/12/2013	Ανακοίνωση ρυθμιζόμενης πληροφορίας του Ν. 3556/2007	www.jumbo.gr/el/enimerosi-ependiton-anakoinoseis-deltia-tipou-1714
17/12/2013	Ανακοίνωση ρυθμιζόμενης πληροφορίας του Ν. 3556/2007	www.jumbo.gr/el/enimerosi-ependiton-etairiki-diakivernisi-gnostopoiiseis-sinalagon-18536
19/12/2013	Ανακοίνωση ρυθμιζόμενης πληροφορίας του Ν. 3556/2007	www.jumbo.gr/el/enimerosi-ependiton-etairiki-diakivernisi-gnostopoiiseis-sinalagon-5753-5008
19/12/2013	Ανακοίνωση ρυθμιζόμενης πληροφορίας του Ν. 3556/2007	www.jumbo.gr/el/enimerosi-ependiton-etairiki-diakivernisi-gnostopoiiseis-sinalagon-5753
19/12/2013	Ανακοίνωση ρυθμιζόμενης πληροφορίας του Ν. 3556/2007	www.jumbo.gr/el/enimerosi-ependiton-etairiki-diakivernisi-gnostopoiiseis-sinalagon-16014
02/01/2014	Ανακοίνωση ρυθμιζόμενης πληροφορίας του Ν. 3556/2007	www.jumbo.gr/el/enimerosi-ependiton-etairiki-diakivernisi-gnostopoiiseis-sinalagon-9325
08/01/2014	Κι αυτά τα Χριστούγεννα ο Άγιος Βασίλης πήγε …JUMBO	www.jumbo.gr/el/enimerosi-ependiton-anakoinoseis-deltia-tipou-6664
14/01/2014	Ανακοίνωση ρυθμιζόμενης πληροφορίας του Ν. 3556/2007	www.jumbo.gr/el/enimerosi-ependiton-anakoinoseis-deltia-tipou-14557
14/01/2014	Ανακοίνωση ρυθμιζόμενης πληροφορίας του Ν. 3556/2007	www.jumbo.gr/el/enimerosi-ependiton-etairiki-diakivernisi-gnostopoiiseis-sinalagon-6005
15/01/2014	Έκτακτη Καταστατική Γενική Συνέλευση 12.2.2014	www.jumbo.gr/el/enimerosi-ependiton-plirofories-genikes-sinelefseis-6479
11/02/2014	Σχέδιο Τροποποίηση του άρθρου 5 του καταστατικού της εταιρείας που θα τεθεί προς έγκριση στην Έκτακτη Γενική Συνέλευση της 12.02.2014.	www.jumbo.gr/el/enimerosi-ependiton-anakoinoseis-deltia-tipou-12393
12/02/2014	5.900.000 δωρεάν μετοχές διανέμει η JUMBO στους παλαιούς μετόχους	www.jumbo.gr/el/enimerosi-ependiton-anakoinoseis-deltia-tipou-12507
12/02/2014	Ενημέρωση για αποφάσεις της Έκτακτης Γενικής Συνέλευσης 12.02.2014	www.jumbo.gr/el/enimerosi-ependiton-plirofories-genikes-sinelefseis-20385
24/02/2014	Έντυπο Γνωστοποίησης βάσει του αρθρ. 4 του Ν. 3401/2005 της εταιρείας με την επωνυμία «JUMBO ΑΝΩΝΥΜΗ ΕΜΠΟΡΙΚΗ ΕΤΑΙΡΕΙΑ» για την αύξηση του μετοχικού κεφαλαίου με κεφαλαιοποίηση αποθεματικών και διανομή δωρεάν μετοχών	www.jumbo.gr/el/enimerosi-ependiton-anakoinoseis-deltia-tipou-5423
27/02/2014	Jumbo- Το success story ενισχύεται	www.jumbo.gr/el/enimerosi-ependiton-anakoinoseis-deltia-tipou-11682
28/02/2014	Ανακοίνωση για την αύξηση του μετοχικού κεφαλαίου της εταιρίας με διανομή δωρεάν μετοχών	www.jumbo.gr/el/enimerosi-ependiton-anakoinoseis-deltia-tipou-11688
17/03/2014	Ανακοίνωση για κλασματικά υπόλοιπα	www.jumbo.gr/el/enimerosi-ependiton-anakoinoseis-deltia-tipou-5697
28/03/2014	Δημοσιοποίηση ρυθμιζόμενης πληροφορίας σύμφωνα με ο άρθρο 9 παρ. 5 του Ν.3556/2007- Νέο Μετοχικό Κεφάλαιο «Jumbo Α.Ε.Ε.»	www.jumbo.gr/el/enimerosi-ependiton-anakoinoseis-deltia-tipou-664
08/04/2014	Τα JUMBO απολαμβάνουν της εμπιστοσύνης των καταναλωτών και δεν χρειάζονται «φαρμακευτική» υποστήριξη	www.jumbo.gr/el/enimerosi-ependiton-anakoinoseis-deltia-tipou-9454

26/05/2014	Εξαιρετικά αποτελέσματα σε τζίρο και κέρδη παρά τις δυσκολίες	www.jumbo.gr/el/enimerosi-ependiton-anakoinoseis-deltia-tipou-6823
26/05/2014	Ανακοίνωση ρυθμιζόμενης πληροφορίας του Ν. 3556/2007	www.jumbo.gr/el/enimerosi-ependiton-etairiki-diakivernisi-gnostopoiiseis-sinalagon-4995
30/05/2014	Με επιτυχία ολοκληρώθηκε η αποπληρωμή του Κοινού Ομολογιακού Δανείου	www.jumbo.gr/el/enimerosi-ependiton-anakoinoseis-deltia-tipou-15741
10/06/2014	Ανακοίνωση ρυθμιζόμενης πληροφορίας του Ν. 3556/2007	www.jumbo.gr/el/enimerosi-ependiton-anakoinoseis-deltia-tipou-1767
10/06/2014	Ανακοίνωση ρυθμιζόμενης πληροφορίας του Ν. 3556/2007	www.jumbo.gr/el/enimerosi-ependiton-anakoinoseis-deltia-tipou-18657
10/06/2014	Ανακοίνωση ρυθμιζόμενης πληροφορίας του Ν. 3556/2007	www.jumbo.gr/el/enimerosi-ependiton-etairiki-diakivernisi-gnostopoiiseis-sinalagon-18643
10/06/2014	Ανακοίνωση ρυθμιζόμενης πληροφορίας του Ν. 3556/2007	www.jumbo.gr/el/enimerosi-ependiton-etairiki-diakivernisi-gnostopoiiseis-sinalagon-10630
11/06/2014	Το 11μηνο της Jumbo παγιώνει τον ρυθμό ανάπτυξης του πρώτου εξαμήνου	www.jumbo.gr/el/enimerosi-ependiton-anakoinoseis-deltia-tipou-16733
12/06/2014	Ανακοίνωση ρυθμιζόμενης πληροφορίας του Ν. 3556/2007	www.jumbo.gr/el/enimerosi-ependiton-anakoinoseis-deltia-tipou-6259
12/06/2014	Ανακοίνωση ρυθμιζόμενης πληροφορίας του Ν. 3556/2007	www.jumbo.gr/el/enimerosi-ependiton-anakoinoseis-deltia-tipou-15446
12/06/2014	Ανακοίνωση ρυθμιζόμενης πληροφορίας του Ν. 3556/2007	www.jumbo.gr/el/enimerosi-ependiton-etairiki-diakivernisi-gnostopoiiseis-sinalagon-14523
12/06/2014	Ανακοίνωση ρυθμιζόμενης πληροφορίας του Ν. 3556/2007	www.jumbo.gr/el/enimerosi-ependiton-etairiki-diakivernisi-gnostopoiiseis-sinalagon-12897
08/07/2014	Μόνον…αθερίνα… δεν αγόρασαν οι καταναλωτές στα καταστήματα JUMBO, κατά την οικονομική χρήση που έκλεισε στις 30 Ιουνίου 2014	www.jumbo.gr/el/enimerosi-ependiton-anakoinoseis-deltia-tipou-15053
10/09/2014	Φθινόπωρο με ευχάριστες ειδήσεις από τα JUMBO	www.jumbo.gr/el/enimerosi-ependiton-anakoinoseis-deltia-tipou-6358
	Ενημερωτικά Δελτία	
26/09/2013	Jumbo Trading Limited - Έκθεση και Οικονομικές Καταστάσεις 30.06.2013 ενοποιημένες	www.jumbo.gr/pdfs/oikonomikes-katastaseis/thigatrikon-etairion/JumboTrading_2013_Consolidated.pdf
26/09/2013	Jumbo Trading Limited - Έκθεση και Οικονομικές Καταστάσεις 30.06.2013	www.jumbo.gr/pdfs/oikonomikes-katastaseis/thigatrikon-etairion/JumboTrading_2013_Stand_Alone.pdf
26/09/2013	Ετήσια Οικονομική Έκθεση 2012 - 2013	www.jumbo.gr/pdfs/oikonomikes-katastaseis/omilou-mitrikis/JUMBOSA_FinStat_Full_Notes_30062013.pdf
26/09/2013	Στοιχεία και Πληροφορίες περιόδου από 1.07.2012 - 30.06.2013	www.jumbo.gr/pdfs/oikonomikes-katastaseis/omilou-mitrikis/JUMBOSA_FinStatandInformation_30062013.pdf
27/02/2014	Jumbo EC.B LTD - Έκθεση και οικονομικές καταστάσεις 31.12.2013	www.jumbo.gr/pdfs/oikonomikes-katastaseis/thigatrikon-etairion/Jumbo_X.5.1.B_IFRS_FS_ENG_12.2013_06.02.2014.pdf
	Τριμηνιαίες ανακοινώσεις αποτελεσμάτων	
25/11/2013	Στοιχεία και Πληροφορίες περιόδου από 1.07.2013 - 30.09.2013	www.jumbo.gr/pdfs/oikonomikes-katastaseis/omilou-mitrikis/Jumbo2014Q1(Fin.Stat.andinformation).pdf
25/11/2013	Ενδιάμεσες Οικονομικές Καταστάσεις για το Α΄ τρίμηνο του 2013 - 2014	www.jumbo.gr/pdfs/oikonomikes-katastaseis/omilou-mitrikis/Jumbo2014Q1(Fin._Stat.-Full_Notes).pdf

Ημερομηνία	Ανακοίνωση	url
27/02/2014	Εξαμηνιαία Οικονομική Έκθεση για την περίοδο 1.07.2013 - 31.12.2013	www.jumbo.gr/pdfs/oikonomikes-katastaseis/omilou-mitrikis/Jumbo2014Q2(Fin._Stat.-Full_Notes).pdf
27/02/2014	Στοιχεία και Πληροφορίες περιόδου από 1.07.2013 - 31.12.2013	www.jumbo.gr/pdfs/oikonomikes-katastaseis/omilou-mitrikis/Jumbo2014Q2(Fin.Stat.andinformation).pdf
26/05/2014	Ενδιάμεσες Οικονομικές Καταστάσεις για το εννιάμηνο του 2013/ 2014	www.jumbo.gr/pdfs/oikonomikes-katastaseis/omilou-mitrikis/Jumbo2014Q3(Fin._Stat.-Full_Notes).pdf
26/05/2014	Στοιχεία και Πληροφορίες περιόδου από 1.07.2013 - 31.03.2014	www.jumbo.gr/pdfs/oikonomikes-katastaseis/omilou-mitrikis/Jumbo2014Q3(Fin.Stat.andInformation).pdf

VI. Διαδικτυακός τόπος ανάρτησης των Εταιρικών και Ενοποιημένων Οικονομικών Καταστάσεων και των Οικονομικών καταστάσεων των θυγατρικών

Οι ετήσιες οικονομικές καταστάσεις της Εταιρείας σε ενοποιημένη και μη βάση, η έκθεση Ελέγχου των Ορκωτών Ελεγκτών Λογιστών και η Έκθεση διαχείρισης του Διοικητικού Συμβουλίου είναι καταχωρημένες στο διαδίκτυο στη διεύθυνση www.jumbo.gr

Οι οικονομικές καταστάσεις των ενοποιούμενων εταιρειών είναι καταχωρημένες στο διαδίκτυο στη διεύθυνση www.jumbo.gr

VII. Συνοπτικά Ετήσια Οικονομικά στοιχεία και πληροφορίες για τη χρήση 01/07/2013-30/06/2014

JUMBO ΑΝΩΝΥΜΗ ΕΜΠΟΡΙΚΗ ΕΤΑΙΡΕΙΑ

ΑΡ.Μ.Α.Ε. 7650/06/Β/86/04-Γ.Ε.ΜΗ 121653960000
Κύπρου 9 και Ύδρας, Μοσχάτο Αττικής

Στοιχεία και πληροφορίες χρήσης από 1 Ιουλίου 2013 έως 30 Ιουνίου 2014

Δημοσιευμένα βάσει κν.2190/20, άρθρο 135, για επιχειρήσεις που συντάσσουν ετήσιες οικονομικές καταστάσεις, ενοποιημένες και μη, κατά τα ΔΛΠ

Τα παρακάτω στοιχεία και πληροφορίες, που προκύπτουν από τις Οικονομικές Καταστάσεις, στοχεύουν σε μία γενική ενημέρωση για την οικονομική κατάσταση και τα αποτελέσματα της JUMBO Α.Ε.Ε. και του Ομίλου εταιρειών JUMBO. Συνιστούμε επομένως στον αναγνώστη, πριν προβεί σε οποιαδήποτε επενδυτική επιλογή ή άλλη συναλλαγή με τον εκδότη, να ανατρέξει στη διεύθυνση διαδικτύου του εκδότη, όπου αναρτώνται οι Οικονομικές Καταστάσεις που προβλέπουν τα Διεθνή Λογιστικά Πρότυπα καθώς και η έκθεση ελέγχου του νόμιμου ελεγκτή.

ΣΤΟΙΧΕΙΑ ΕΠΙΧΕΙΡΗΣΗΣ

Αρμόδια Υπηρεσία -Νομαρχία:	Υπουργείο Ανάπτυξης, Ανταγωνιστικότητας, Υποδομών, Μεταφορών και Δικτύων, Διεύθυνση Ανωνύμων Εταιρειών & Πίστεως
Διεύθυνση διαδικτύου Εταιρείας:	www.jumbo.gr
Ημερομηνία έγκρισης από το Διοικητικό Συμβούλιο των ετησίων οικονομικών καταστάσεων:	24 Σεπτεμβρίου 2014
Νόμιμοι ελεγκτές:	Βασίλης Καζάς, (Α.Μ. Σ.Ο.Ε.Λ. 13281) Δημήτρης Μελάς (Α.Μ. Σ.Ο.Ε.Λ. 22001)
Ελεγκτική εταιρεία:	Grant Thornton (Α.Μ. Σ.Ο.Ε.Λ. 127)
Τύπος έκθεσης ελέγχου ελεγκτών:	Με σύμφωνη γνώμη - Θέμα έμφασης

Σύνθεση Διοικητικού Συμβουλίου:

1. Πρόεδρος – Απόστολος - Ευάγγελος Βακάκης
2. Διευθύνουσα Σύμβουλος – Καλλιόπη Βερνάδάκη
3. Αντιπρόεδρος – Ιωάννης Οικονόμου
4. Αναπληρωτής Αντιπρόεδρος – Ευάγγελος Παπαευαγγέλου
5. Μη Εκτελεστικό Μέλος – Παρασκευή Κάβουρα
6. Ανεξάρτητο μη Εκτελεστικό Μέλος – Γεώργιος Κατσαρός
7. Ανεξάρτητο μη Εκτελεστικό Μέλος – Βίκτωρ Ασσέρ

ΣΤΟΙΧΕΙΑ ΚΑΤΑΣΤΑΣΗΣ ΟΙΚΟΝΟΜΙΚΗΣ ΘΕΣΗΣ
(ενοποιημένα και μη ενοποιημένα) ποσά εκφρασμένα σε €

	Ο ΟΜΙΛΟΣ		Η ΕΤΑΙΡΕΙΑ	
	30/06/2014	ΑΝΑΔΙΑΤΥΠΩΜΕΝΟ 30/06/2013	30/06/2014	ΑΝΑΔΙΑΤΥΠΩΜΕΝΟ 30/06/2013
ΕΝΕΡΓΗΤΙΚΟ				
Ιδιοχρησιμοποιούμενα ενσώματα και άυλα πάγια στοιχεία	445.854.905	430.938.766	294.326.688	278.883.639
Επενδύσεις σε ακίνητα	6.501.891	6.885.062	6.501.891	6.885.062
Λοιπά μη κυκλοφορούντα περιουσιακά στοιχεία	30.074.180	35.320.656	153.181.896	172.776.380
Αποθέματα	186.179.153	176.028.978	166.012.254	160.846.336
Απαιτήσεις από πελάτες	30.700.007	23.726.384	35.576.952	40.013.586
Λοιπά κυκλοφορούντα περιουσιακά στοιχεία	334.626.875	221.100.884	233.675.057	123.351.714
ΣΥΝΟΛΟ ΕΝΕΡΓΗΤΙΚΟΥ	**1.033.937.011**	**894.000.730**	**889.274.738**	**782.756.717**
ΙΔΙΑ ΚΕΦΑΛΑΙΑ ΚΑΙ ΥΠΟΧΡΕΩΣΕΙΣ				
Μετοχικό Κεφάλαιο	161.911.113	154.693.664	161.911.113	154.693.664
Λοιπά στοιχεία ιδίων κεφαλαίων	582.599.245	484.374.528	446.325.672	379.405.917
Σύνολο ιδίων κεφαλαίων ιδιοκτητών μητρικής εταιρείας (α)	**744.510.358**	**639.068.192**	**608.236.785**	**534.099.581**
Μη ελέγχουσες συμμετοχές (β)	-	-	-	-
Σύνολο Ιδίων Κεφαλαίων (γ)= (α)+(β)	**744.510.358**	**639.068.192**	**608.236.785**	**534.099.581**
Μακροπρόθεσμες δανειακές υποχρεώσεις	143.675.000	1.383.584	143.675.000	1.383.584
Προβλέψεις / Λοιπές μακροπρόθεσμες υποχρεώσεις	12.432.815	11.559.605	12.385.655	11.542.785
Βραχυπρόθεσμες δανειακές υποχρεώσεις	20.039.718	-	20.039.718	-
Λοιπές βραχυπρόθεσμες υποχρεώσεις	113.279.120	241.989.349	104.937.580	235.730.767
Σύνολο υποχρεώσεων (δ)	**289.426.653**	**254.932.538**	**281.037.953**	**248.657.136**
ΣΥΝΟΛΟ ΙΔΙΩΝ ΚΕΦΑΛΑΙΩΝ ΚΑΙ ΥΠΟΧΡΕΩΣΕΩΝ (γ) + (δ)	**1.033.937.011**	**894.000.730**	**889.274.738**	**782.756.717**

ΣΤΟΙΧΕΙΑ ΚΑΤΑΣΤΑΣΗΣ ΣΥΝΟΛΙΚΩΝ ΕΣΟΔΩΝ
(ενοποιημένα και μη ενοποιημένα) ποσά εκφρασμένα σε €

	Ο ΟΜΙΛΟΣ		Η ΕΤΑΙΡΕΙΑ	
	1/7/2013-30/06/2014	ΑΝΑΔΙΑΤΥΠΩΜΕΝΟ 1/7/2012-30/6/2013	1/7/2013-30/06/2014	ΑΝΑΔΙΑΤΥΠΩΜΕΝΟ 1/7/2012-30/6/2013
Κύκλος εργασιών	**541.847.153**	**502.184.921**	**491.555.418**	**459.528.453**
Μικτά κέρδη/ (ζημιές)	**287.809.705**	**262.777.162**	**234.091.050**	**221.777.239**
Κέρδη/(ζημιές) προ φόρων, χρηματοδοτικών και επενδυτικών αποτελεσμάτων	127.122.817	91.600.694	100.271.224	95.575.993
Κέρδη/(ζημιές) προ φόρων	**129.978.935**	**95.703.594**	**99.640.788**	**93.213.799**
Μείον φόροι	(28.729.774)	(21.741.122)	(26.613.481)	(19.546.727)
Κέρδη/ (ζημιές) μετά από φόρους (Α)	**101.249.161**	**73.962.472**	**73.027.307**	**73.667.072**
Κατανέμονται σε:				
- Ιδιοκτήτες μητρικής	101.249.161	73.962.472	73.027.307	73.667.072
- Μη ελέγχουσες συμμετοχές	-	-	-	-
Λοιπά συνολικά έσοδα μετά από φόρους (Β)	**3.423.746**	**(237.688)**	**340.638**	**(226.962)**
Συγκεντρωτικά συνολικά έσοδα μετά από φόρους (Α)+(Β)	**104.672.906**	**73.724.784**	**73.367.945**	**73.440.110**
- Ιδιοκτήτες μητρικής	104.672.906	73.724.784	73.367.945	73.440.110
- Μη ελέγχουσες συμμετοχές	-	-	-	-
Κέρδη/(ζημιές) μετά από φόρους βασικά και μειωμένα ανά μετοχή (σε €)	**0,7443**	**0,5442**	**0,5368**	**0,5420**
Κέρδη/(ζημιές) προ φόρων, χρηματοδοτικών, επενδυτικών αποτελεσμάτων και συνολικών αποσβέσεων	146.515.521	110.388.143	114.657.359	109.731.983

ΣΤΟΙΧΕΙΑ ΚΑΤΑΣΤΑΣΗΣ ΜΕΤΑΒΟΛΩΝ ΙΔΙΩΝ ΚΕΦΑΛΑΙΩΝ
(ενοποιημένα και μη ενοποιημένα) ποσά εκφρασμένα σε €

	Ο ΟΜΙΛΟΣ		Η ΕΤΑΙΡΕΙΑ	
	30/06/2014	ΑΝΑΔΙΑΤΥΠΩΜΕΝΟ 30/06/2013	30/06/2014	ΑΝΑΔΙΑΤΥΠΩΜΕΝΟ 30/06/2013
Σύνολο ιδίων κεφαλαίων έναρξης χρήσης (01.07.2013 και 01.07.2012 αντίστοιχα)	**639.068.192**	**592.450.184**	**534.099.581**	**487.766.246**
Συγκεντρωτικά συνολικά έσοδα χρήσης μετά από φόρους (συνεχιζόμενες και διακοπείσες δραστηριότητες)	**104.672.906**	**73.724.784**	**73.367.945**	**73.440.110**
Αύξηση /(μείωση) Μετοχικού Κεφαλαίου από μετατροπή ομολογιακού δανείου	177.835	38.245	177.835	38.245
Αύξηση /(μείωση) Μετοχικού Κεφαλαίου από κεφαλαιοποίηση έκτακτων αποθεματικών	(17.870)	-	(17.870)	-
Επιστροφή κεφαλαίου στους μετόχους	-	(27.292.133)	-	(27.292.133)
Αύξηση αποθεματικών από μετατροπή ομολογιακού δανείου	698.698	150.024	698.698	150.024
Καθαρό εισόδημα καταχωρημένο απευθείας στην καθαρή θέση	(89.404)	(2.911)	(89.404)	(2.911)
Σύνολο ιδίων κεφαλαίων λήξης χρήσης (30.06.2014 και 30.06.2013 αντίστοιχα)	**744.510.358**	**639.068.192**	**608.236.785**	**534.099.581**

ΣΤΟΙΧΕΙΑ ΚΑΤΑΣΤΑΣΗΣ ΤΑΜΕΙΑΚΩΝ ΡΟΩΝ - ΕΜΜΕΣΗ ΜΕΘΟΔΟΣ
(ενοποιημένα και μη ενοποιημένα) ποσά εκφρασμένα σε €

	Ο ΟΜΙΛΟΣ		Η ΕΤΑΙΡΕΙΑ	
	1/7/2013-30/06/2014	1/7/2012-30/6/2013	1/7/2013-30/06/2014	1/7/2012-30/6/2013
Λειτουργικές δραστηριότητες				
Κέρδη χρήσης προ φόρων	**129.978.935**	**95.703.594**	**99.640.788**	**93.213.799**
Πλέον/μείον προσαρμογές για:				
Αποσβέσεις ενσώματων & άυλων παγίων στοιχείων	19.375.889	18.861.357	14.368.977	14.229.898
Προβλέψεις για αποζημίωση προσωπικού λόγω συνταξιοδότησης (καθαρό ποσό)	180.346	(61.902)	175.020	(66.531)
Αποτελέσματα (έσοδα,έξοδα,κέρδη και ζημιές) επενδυτικής δραστηριότητας	(152.351)	(73.908)	(152.008)	(73.908)
Πιστωτικοί τόκοι και συναφή έσοδα	(9.525.033)	(10.052.453)	(5.867.714)	(3.438.876)
Χρεωστικοί τόκοι και συναφή έξοδα	6.236.038	5.949.554	6.093.829	5.801.071
Διαφορές πραγματικού επιτοκίου μετατρέψιμου ομολογιακού δανείου	(46.335)	-	(46.335)	-
Συναλλαγματικές διαφορές	(76.542)	(3.524)	(45.307)	(3.524)
Λειτουργικό κέρδος προ μεταβολών του κεφαλαίου κίνησης	**145.970.947**	**110.322.718**	**114.167.250**	**109.661.929**
Μεταβολές λογαριασμών Κεφαλαίου Κίνησης				
(Αύξηση)/ μείωση αποθεμάτων	(10.150.178)	4.456.766	(5.165.918)	3.426.689
(Αύξηση)/ μείωση απαιτήσεων	(12.063.753)	(1.128.417)	(1.468.265)	8.523.608
(Αύξηση)/ μείωση λοιπών λογαριασμών κυκλοφορούντος ενεργητικού	682.392	(1.702.322)	698.536	(1.754.944)
Βραχυπρόθεσμες δεσμευμένες καταθέσεις	7.138.988	(14.277.976)	-	-
Μη Βραχυπρόθεσμες δεσμευμένες καταθέσεις	6.205.684	(7.138.988)	-	-
Αύξηση/(μείωση) υποχρεώσεων (πλην τραπεζών)	9.028.769	(6.638.219)	6.783.333	(7.246.083)
Άλλο	(77.233)	(1.191.857)	(82.921)	(1.191.858)
Μείον				
Χρεωστικοί τόκοι και συναφή έξοδα καταβλημένα	(6.281.943)	(5.565.522)	(6.149.109)	(5.426.208)
Καταβλημένοι φόροι	(18.308.094)	(17.339.335)	(16.672.375)	(15.174.773)
Σύνολο εισροών/(εκροών) από λειτουργικές δραστηριότητες (α)	**122.145.579**	**59.796.848**	**92.110.531**	**90.818.360**
Επενδυτικές δραστηριότητες				
Αύξηση Μετοχικού Κεφαλαίου Θυγατρικής	-	-	(2.000.004)	(1.199.997)
Μείωση Μετοχικού Κεφαλαίου Θυγατρικής	-	-	20.000.000	-
Αγορές ενσώματων και άυλων παγίων στοιχείων	(35.866.964)	(38.311.981)	(31.771.720)	(19.810.544)
Εισπράξεις από πωλήσεις ενσώματων & άυλων παγίων στοιχείων	568.286	1.021.188	566.647	1.021.188
Αγορές επενδύσεων διακρατούμενων στη λήξη	(207.771.760)	-	(207.771.760)	-
Εισπράξεις από επενδύσεις διακρατούμενες στη λήξη	209.881.000	-	209.881.000	-
Τόκοι εισπραχθέντες	7.623.121	9.423.364	4.231.057	3.438.876
Επενδύσεις σε χρηματοοικονομικά στοιχεία διαθέσιμα προς πώληση	2.287.175	(5.914.217)	2.287.175	(2.391.253)
Επενδύσεις σε χρηματοοικονομικά στοιχεία σε εύλογη αξία μέσω αποτελεσμάτων	1.811.314	(9.984.996)	1.811.314	(9.984.996)
Σύνολο εισροών/(εκροών) από επενδυτικές δραστηριότητες (β)	**(21.467.828)**	**(43.766.642)**	**(2.766.291)**	**(28.926.726)**
Χρηματοδοτικές δραστηριότητες				
Εισπράξεις από αύξηση μετοχικού κεφαλαίου	-	188.268	-	188.268
Έξοδα αύξησης μετοχικού κεφαλαίου	(101.668)	(3.958)	(101.668)	(3.958)
Αναληφθέντα δάνεια	175.000.000	-	175.000.000	-
Έξοδα έκδοσης ομολογιακού δανείου	(1.345.000)	-	(1.345.000)	-
Εξοφλήσεις δανείων	(156.324.054)	(1.267.126)	(155.544.549)	(188.250)
Πληρωμές κεφαλαίου χρηματοδοτικών μισθώσεων	(344.624)	(2.279.126)	(344.624)	(2.279.126)
Επιστροφή κεφαλαίου στους μετόχους της μητρικής	-	(27.292.133)	-	(27.292.133)
Σύνολο εισροών/(εκροών) από χρηματοδοτικές δραστηριότητες (γ)	**16.884.654**	**(30.654.075)**	**17.664.159**	**(29.575.199)**
Καθαρή αύξηση/(μείωση) στα ταμειακά διαθέσιμα και ισοδύναμα χρήσης (α)+(β)+(γ)	**117.562.405**	**(14.623.869)**	**107.008.399**	**32.316.435**
Ταμειακά διαθέσιμα και ισοδύναμα έναρξης χρήσης	170.014.243	184.646.930	88.365.429	56.048.994
Συναλλαγματικές διαφορές στα ταμειακά διαθέσιμα και ισοδύναμα	(9.372)	(8.818)	-	-
Ταμειακά διαθέσιμα και ισοδύναμα λήξης χρήσης	**287.567.276**	**170.014.243**	**195.373.828**	**88.365.429**
Διαθέσιμα στο ταμείο	2.780.725	2.720.397	2.407.000	2.550.566
Υπόλοιπα αλληλόχρεων λογαριασμών τραπεζών	2.780.663	8.740.351	-	8.579.747
Καταθέσεις όψεως και προθεσμίας	282.005.888	158.553.495	192.966.828	77.235.116
Ταμειακά διαθέσιμα και ισοδύναμα λήξης χρήσης	**287.567.276**	**170.014.243**	**195.373.828**	**88.365.429**

ΠΡΟΣΘΕΤΑ ΣΤΟΙΧΕΙΑ ΚΑΙ ΠΛΗΡΟΦΟΡΙΕΣ

Αναφορές στην «ΕΤΑΙΡΕΙΑ» ή «JUMBO A.E.E.» περιλαμβάνουν, εκτός αν τα περιεχόμενα υποδεικνύουν το αντίθετο, τον Όμιλο «JUMBO» και τις πλήρως ενοποιούμενες θυγατρικές του.

1. Στις ανωτέρω Οικονομικές Καταστάσεις έχουν τηρηθεί οι λογιστικές αρχές που χρησιμοποιήθηκαν την προηγούμενη χρήση 2012-2013 (01/07/2012-30/06/2013), με εξαίρεση τα νέα αναθεωρημένα λογιστικά πρότυπα και διερμηνείες που αναφέρονται στη σημείωση 3.1 των Οικονομικών Καταστάσεων και έχουν εφαρμογή στον Όμιλο. Τα οικονομικά στοιχεία της προηγούμενης χρήσης 01/07/2012-30/06/2013 έχουν αναδιατυπωθεί, όπου απαιτείται, βάσει του αναθεωρημένου ΔΛΠ 19, η επίδραση του οποίου παρουσιάζεται αναλυτικά στη σημείωση 13 των Οικονομικών Καταστάσεων.
2. Δεν υπάρχουν μεταβολές στη σύνθεση των εταιριών που ενσωματώνονται στις ενοποιημένες Οικονομικές Καταστάσεις του Ομίλου, δεν υπάρχουν μεταβολές στη μέθοδο ενσωμάτωσής τους και δεν υπάρχουν εταιρείες ή και κοινοπραξίες που δεν περιλαμβάνονται στις ενοποιημένες Οικονομικές Καταστάσεις.
3. Κατά την 30/06/2014 δεν υπάρχουν εμπράγματα βάρη επί των ακινήτων του Ομίλου και της Εταιρείας. Για εξασφάλιση αλληλόχρεων τραπεζικών λογαριασμών Θυγατρικής του Ομίλου έχει παραχωρηθεί ως ενέχυρο με τη μορφή δεσμευμένων τραπεζικών καταθέσεων ποσό € 933.304.
4. Αριθμός απασχολούμενου προσωπικού:

Όμιλος	30/06/2014	30/06/2013
Μόνιμο	3.767	3.435
Έκτακτο	331	178
Σύνολο	**4.098**	**3.613**
Εταιρεία	**30/06/2014**	**30/06/2013**
Μόνιμο	2.957	2.845
Έκτακτο	120	57
Σύνολο	**3.077**	**2.902**

5. Δεν υπάρχουν δικαστικές διαφορές, των οποίων η εκκρεμής αρνητική έκβαση θα έχει σημαντική επίπτωση στα οικονομικά αποτελέσματα του Ομίλου και της Εταιρείας.
6. Το ποσό της σωρευτικής πρόβλεψης που έχει διενεργηθεί, για κάθε μία από τις κάτωθι περιπτώσεις, έχει ως εξής:

Περίπτωση (ποσά εκφρασμένα σε €)	Όμιλος	Εταιρεία
Προβλέψεις για σημαντικές επίδικες ή υπό διαιτησία διαφορές δικαστικών ή διοικητικών οργάνων	115.050	115.050
Προβλέψεις για ανέλεγκτες Φορολογικά Χρήσεις	175.822	146.708
Λοιπές Προβλέψεις	104.876	24.246

7. Οι ανέλεγκτες φορολογικά χρήσεις της Εταιρείας και των θυγατρικών της, αναφέρονται στη σημείωση 5.34 των Οικονομικών Καταστάσεων.
8. Ποσά εσόδων και εξόδων, σωρευτικά από την έναρξη της διαχειριστικής χρήσης και τα υπόλοιπα των απαιτήσεων και υποχρεώσεων, στη λήξη της κλειόμενης χρήσης, που έχουν προκύψει από συναλλαγές της με τα συνδεόμενα κατά την έννοια του Δ.Λ.Π. 24 προς αυτήν μέρη, είναι ως εξής:

Ποσά εκφρασμένα σε €	Όμιλος	Εταιρεία
α) Έσοδα	-	66.455.511
β) Έξοδα	394.838	1.709.037
γ) Απαιτήσεις	-	5.043.041
δ) Υποχρεώσεις	-	-
ε) Συναλλαγές και αμοιβές διευθυντικών στελεχών και μελών της διοίκησης	2.063.077	1.500.443
στ) Απαιτήσεις από διευθυντικά στελέχη και μέλη της διοίκησης	-	-
ζ) Υποχρεώσεις προς τα διευθυντικά στελέχη και μέλη της διοίκησης	-	-

Κατά την διάρκεια της χρήσης 01/07/2013-30/06/2014 η JUMBO EC.B LTD είχε έσοδα από πωλήσεις παγίων προς την JUMBO EC.R LTD συνολικού ποσού € 2.560. Η JUMBO EC.R LTD είχε έσοδα από πωλήσεις εμπορευμάτων προς την JUMBO EC.B LTD συνολικού ποσού € 447.506 και ισόποση απαίτηση.

9. Οι εταιρείες του Ομίλου με τις αντίστοιχες καταστατικές διευθύνσεις τους, ποσοστό, είδος συμμετοχής και μέθοδο ενοποίησης που περιλαμβάνονται στις Οικονομικές Καταστάσεις παρατίθενται αναλυτικά στη σημείωση 4.3 των Οικονομικών Καταστάσεων.
10. Οι καθαρές επενδύσεις για αγορά παγίων στοιχείων, για τη χρήση 01/07/2013-30/06/2014, του Ομίλου ανήλθαν σε € 34.451 χιλ. και της Εταιρείας σε € 29.996 χιλ.
11. Δεν κατέχονται μετοχές της Μητρικής, είτε από την ίδια είτε από τις θυγατρικές της επιχειρήσεις, για τη χρήση 01/07/2013-30/06/2014.
12. Στα λοιπά συνολικά έσοδα του Ομίλου (μετά από φόρους) το ποσό των € 3.423.746 αναλύεται σε ,έσοδο € 103.768 που αφορά συναλλαγματικές διαφορές μετατροπής θυγατρικών εξωτερικού, αναλογιστικές ζημιές € 303.994 και έσοδο € 3.623.972 από αποτίμηση και πώληση χρηματοοικονομικών στοιχείων διαθέσιμων προς πώληση. Αντίστοιχα, στα λοιπά συνολικά έσοδα της Εταιρείας (μετά από φόρους) το ποσό των € 340.638 αναλύεται σε ,αναλογιστικές ζημιές € 302.365 και έσοδο € 643.003 από αποτίμηση και πώληση χρηματοοικονομικών στοιχείων διαθέσιμων προς πώληση.
13. Τα κέρδη ανά μετοχή υπολογίστηκαν με βάση των επιμερισμό των κερδών , μετά από φόρους, επί του συνολικού σταθμισμένου αριθμού των μετοχών της μητρικής. Σύμφωνα με το ΔΛΠ 33 παρ.64, ο υπολογισμός των κερδών ανά μετοχή, τόσο για την κλειόμενη χρήση, 01/07/2013-30/06/2014, όσο και για την συγκριτική 01/07/2012-30/06/2013 έγινε, λαμβάνοντας υπόψη και τις δωρεάν μετοχές αναλογία μία (1) νέα προς είκοσι δύο (22) παλαιές με βάση την απόφαση της Έκτακτης Καταστατικής Γενικής Συνέλευσης των μετόχων στις 12/2/2014.
14. Δεν έχει επέλθει διακοπή εκμετάλλευσης κλάδου ή εταιρείας του Ομίλου.
15. Την 8/9/2013, με βάση τους όρους του λήξαντος Μετατρέψιμου Ομολογιακού Δανείου της Εταιρείας, έκδοσης της 8/9/2006, αιτήθηκαν μετατροπή 67.492 ομολογίες, ονομαστικής αξίας και τιμής διάθεσης ποσού € 10,00 η κάθε μία, οι οποίες μετατράπηκαν σε 149.441 νέες κοινές ονομαστικές μετοχές της εταιρείας, ονομαστικής αξίας € 1,19 η κάθε μία. Η διαπραγμάτευση των νέων μετοχών άρχισε στο Χ.Α. τη 15/10/2013 και το συνολικό ολοσχερώς καταβεβλημένο μετοχικό κεφάλαιο της Εταιρείας μετά την ανωτέρω αύξηση ανήλθε στο ποσό των € 154.871.499,23, διαιρούμενο σε 130.144.117 κοινές ονομαστικές μετοχές, ονομαστικής αξίας € 1,19 η κάθε μία.
16. Με απόφαση της Τακτικής Γενικής Συνέλευσης των μετόχων της Εταιρείας στις 06/11/2013 αποφασίστηκε, με ψήφους 110.384.422, ήτοι ποσοστό 84,82% του συνόλου του μετοχικού κεφαλαίου της Εταιρείας (130.144.117) η μη διανομή μερίσματος για τα κέρδη της χρήσης 01/07/2012 - 30/06/2013.
17. Η Έκτακτη Καταστατική Γενική Συνέλευση των μετόχων της Εταιρείας, η οποία πραγματοποιήθηκε την 12/02/2014, ενέκρινε την αύξηση μετοχικού κεφαλαίου της Εταιρείας κατά το συνολικό ποσό € 7.039.613,98, με την κεφαλαιοποίηση των εξής ποσών υπαρχόντων αποθεματικών: α) του ποσού των € 6.878.782,59, που συνιστά το σύνολο των φορολογικών αποθεματικών από έκδοση μετοχών υπέρ το άρτιο και β) του ποσού των €160.831,39, που αποτελεί μέρος των υπαρχόντων ειδικών αποθεματικών από φορολογηθέντα μη διανεμηθέντα κέρδη της Εταιρείας, η οποία πραγματοποιήθηκε με την έκδοση 5.915.642 νέων μετοχών της Εταιρείας, ονομαστικής αξίας €1,19 η κάθε μία, οι οποίες διανεμήθηκαν δωρεάν στους δικαιούχους μετόχους της Εταιρείας σε αναλογία 1 νέα μετοχή για κάθε 22 παλαιές μετοχές. Μετά την ανωτέρω αύξηση το συνολικό ολοσχερώς καταβεβλημένο μετοχικό κεφάλαιο της Εταιρείας ανέρχεται στο συνολικό ποσό των € 161.911.113,21, διαιρούμενο σε 136.059.759 μετοχές, ονομαστικής αξίας 1,19 η κάθε μία. Η ίδια Γενική Συνέλευση με ειδική απόφασή της, η οποία υπόκειται στις διατυπώσεις δημοσιότητας του άρθρου 7β του Κ.Ν. 2190/1920 μεταβίβασε προς το Διοικητικό Συμβούλιο της Εταιρείας, κατά τα οριζόμενα στο άρθρο 13 παρ. 1 εδ. γ' του Κ.Ν. 2190/1920 και του Ν. 3156/2003, το δικαίωμα έκδοσης κοινών ομολογιακών δανείων της Εταιρείας.
18. Στις 21/05/2014 υπογράφηκε μεταξύ της μητρικής εταιρείας και πιστωτικού ιδρύματος, σύμβαση κάλυψης κοινού Ομολογιακού Δανείου, πενταετούς διάρκειας με ανώτατο ποσό € 145 εκατ. Το ποσό των € 145 εκατ. εκταμιεύτηκε εξολοκλήρου στις 27/05/2014.
19. Με την από 2 Ιανουαρίου 2014 συνεδρίαση του Διοικητικού Συμβουλίου της μητρικής εταιρείας «JUMBO AEE» λήφθηκε απόφαση για την μείωση του μετοχικού κεφαλαίου της Θυγατρικής Βουλγάρικης εταιρείας «JUMBO EC. B» κατά το ποσό των € 20 εκατ. και επιστροφή του κεφαλαίου αυτού στην μητρική εταιρεία στις 30/4/2014.Το συνολικό μετοχικό κεφάλαιο της Θυγατρικής αυτής εταιρείας μετά την επιστροφή ανέρχεται στο συνολικό ποσό των € 127.104.299,31.
20. Κατά τη διάρκεια της χρήσης που έληξε 30/06/2014 η Θυγατρική JUMBO EC.R SRL προέβη σε δύο αυξήσεις του μετοχικού της κεφαλαίου συνολικού ύψους € 2 εκατ.. Το μετοχικό κεφάλαιο της Θυγατρικής μετά τις ανωτέρω αυξήσεις ανέρχεται σε € 3,20 εκατ.. Τον Αύγουστο 2014 η Θυγατρική JUMBO EC.R SRL προέβη σε μία ακόμα αύξηση μετοχικού κεφαλαίου συνολικού ύψους € 2,5 εκατ.. Το μετοχικό κεφάλαιο της Θυγατρικής μετά και την ανωτέρω αύξηση ανέρχεται σε € 5,70 εκατ.. Όλες οι παραπάνω αυξήσεις καλύφθηκαν κατά 100% από την μητρική εταιρεία.
21. Στις 28 Αυγούστου 2014, επικυρώθηκε η αύξηση του μετοχικού κεφαλαίου της Τράπεζας Κύπρου από τους μετόχους της τράπεζας με τιμή ανά μετοχή στα € 0,24. Η JUMBO TRADING LTD προχώρησε στην αγορά 26.117.453 μετοχών της Τράπεζας Κύπρου συνολικής αξίας € 6.268.189 ποσό που προήλθε από δεσμευμένες τραπεζικές καταθέσεις της Θυγατρικής εταιρείας κατά τη 30/06/2014.
22. Το θέμα έμφασης στην έκθεση ελέγχου των Ορκωτών Ελεγκτών Λογιστών αφορά στην αβεβαιότητα των εκτιμήσεων που σχετίζεται με τον προσδιορισμό της εύλογης αξίας της επένδυσης του Ομίλου σε μετοχές της Τράπεζας Κύπρου, συνολικού ποσού € 6,5 εκατ. κατά την 30η Ιουνίου 2014, όπως αναλυτικά αναφέρεται στην σημείωση 3.2 των Οικονομικών Καταστάσεων.
23. Τυχόν διαφορές στα αθροίσματα οφείλονται σε στρογγυλοποιήσεις.

Μοσχάτο, 24 Σεπτεμβρίου 2014

Ο ΠΡΟΕΔΡΟΣ ΤΟΥ Δ.Σ.	Η ΔΙΕΥΘΥΝΟΥΣΑ ΣΥΜΒΟΥΛΟΣ	Ο ΑΝΤΙΠΡΟΕΔΡΟΣ ΤΟΥ Δ.Σ.	Ο ΛΟΓΙΣΤΗΣ
ΑΠΟΣΤΟΛΟΣ - ΕΥΑΓΓΕΛΟΣ ΒΑΚΑΚΗΣ ΤΟΥ ΓΕΩΡΓΙΟΥ	**ΚΑΛΛΙΟΠΗ ΒΕΡΝΑΔΑΚΗ ΤΟΥ ΕΜΜ.**	**ΙΩΑΝΝΗΣ ΟΙΚΟΝΟΜΟΥ ΤΟΥ ΧΡΗΣΤΟΥ**	**ΠΑΝΑΓΙΩΤΗΣ ΞΗΡΟΣ ΤΟΥ ΚΩΝ/ΝΟΥ**
Α.Δ.Τ. ΑΜ 052833/2014	Α.Δ.Τ. Φ 099860/2001	Α.Δ.Τ. Χ 156531/2002	Α.Δ.Τ. Λ 370348/1977 - ΑΡ. ΑΔΕΙΑΣ 0018111 Α' ΤΑΞΗΣ